

XV Keramik

1 EINLEITUNG

Die Analyse und Vorlage der keramischen Funde aus der WE 6 erfolgt kontextuell, nach Bauphasen und Räumen geordnet. Die vorhandenen Gattungen, Waren und Typen werden summarisch diskutiert. Die Fundkomplexe sind bedingt durch die Grabungsgeschichte der WE 6¹ als heterogen einzustufen, auch ihre Aussagekraft in Bezug auf die Baugeschichte der WE 6 ist unterschiedlich. So z. B. kamen im Rahmen der 1988 entlang der Stylobate der Portiken des Peristyls 31a für die Betonierung von Punktfundamenten durchgeführten Sondagen (Taf. 384) z. T. umfassende Fundkomplexe zum Vorschein. Diese wurden allerdings nicht stratigraphisch geborgen, sondern nach Abhüben und konnten aufgrund der jeweils kleinen Grabungsflächen kaum sicher zu interpretierenden Strukturen zugewiesen werden². Die archäologischen Nachuntersuchungen der Jahre 2004³ und 2005⁴ erbrachten in erster Linie Aufschlüsse über die Stratigraphie und Nutzung des N- und O-Umgangs sowie des Raumes 32b. Die keramischen Fundkomplexe bezeugen die hellenistische Nutzung des Areals; für die WE 6 konnten v. a. für die Bauphasen I und II Nachweise erbracht werden. Die in WE 4 auch durch keramische Fundkomplexe belegte Bauphase III⁵ lässt sich in WE 6 lediglich bauhistorisch fassen⁶. Drei Fundkomplexe lassen Rückschlüsse auf Bauphase IV zu, vergleichsweise gering ist auch die Anzahl keramischer Fundkomplexe der Zerstörung. Dagegen konnten für die spätantike Nachnutzung des H 2 entscheidende neue Erkenntnisse gewonnen werden. Erstmals liegt nun auch ein Fundkomplex des 7. Jhs., und zwar aus dem O-Umgang der WE 6, vor⁷.

Zusammenfassend kann festgehalten werden, dass das Keramikspektrum der WE 6 die bereits etablierte Baugeschichte des H 2 nicht verändert⁸, vielmehr konnte die absolutchronologische Einordnung der einzelnen Bauphasen neuerlich bestätigt werden. Auch unter keramologischen Aspekten ließen sich nur wenige Unterschiede zu dem bereits vorgelegten Material aus den WE 1, 2 und 4 konstatieren (Tab. 1), weshalb diese Fundkomplexe nur summarisch vorgelegt werden. Dagegen erfolgt eine detaillierte Diskussion und bildliche Darstellung nur für ausgewählte Ensembles, die einen Erkenntnisgewinn gegenüber dem bereits publizierten Bestand darstellen⁹.

Tab. 1: Konkordanzliste der Fundkomplexe in den WE 1, 2, 4 und 6

<i>Bauphase</i>	<i>LADSTÄTTER, WE 1, Fundkomplexe</i>	<i>LADSTÄTTER, WE 2, Fundkomplexe</i>	<i>LADSTÄTTER, WE 4, Fundkomplexe</i>	<i>WALDNER – LADSTÄTTER, WE 6, Fundkomplexe</i>
<i>Hellenismus</i>	A-H/1–6	B-H/1–11	H/1–6	H/1–6
<i>H–BI</i>				H–BI/1–2
<i>BI</i>	A-BI/1–4	B-BI/1–2	BI/1–3	BI/1–1
<i>BI'</i>			BI'/1–2	
<i>BI–II</i>	A-BI–II/1–2			BI–BII/1–5
<i>BII</i>	A-BII/1–7	B-BII/1–2	BII/1–3	BII/1–15
<i>BII–BIII</i>	A-BII–BIII/1	B-BII–BIII/3		
<i>BIII</i>			BIII/1–3	
<i>BIV'</i>	A-BIV/1–8	B-BIV/1–2	BIV/1–3	BIV/1–2
<i>BIV</i>			BIV'/1	
<i>Z</i>	A-Z/1–2	B-Z/1–15	Z/1–20?	Z/1–6
<i>Z–S</i>		B-Z/16–B-S/1 B-Z/17–B-S/2		Z–S/1–2
<i>S</i>			S/1–4	S/1–3

A. WALDNER

¹ THÜR, Kap. I.2.

² THÜR, Kap. XIII.1–7.

³ WALDNER, Kap. XIII.2; LADSTÄTTER U. A., Grabungen 2004, 266–272.

⁴ SOKOLICEK, Kap. XIII.4–5.

⁵ LADSTÄTTER, WE 4, 240.

⁶ THÜR, Kap. IV.4.

⁷ LADSTÄTTER, Kap. XV.2.5–6.

⁸ LADSTÄTTER, Chronologie; LADSTÄTTER, WE 1, Nachuntersuchungen, 160; LADSTÄTTER, WE 1, 172.

⁹ Abgebildet werden die Fundkomplexe H–BI/1–2, BII/12, BII/15, BIV/2, Z/1–6, Z–S/1–2, S/1–3. Ausgewählte Einzelfunde aus den Phasen H–B/IV werden auf Textabb. 1 dargestellt.

2 FUNDKOMPLEXE

2.1 Hellenismus / Vorhanghausbebauung

Eine vorkaiserzeitliche Nutzung des Areals der WE 6 ist aus dem Material, das bei Sondagen unter den Böden der späteren WE 6 geborgen wurde, zu erschließen (Taf. 325; 384). Insgesamt sechs, jeweils nicht sehr große Fundkomplexe im N- und W-Umgang sowie im Peristylhof 31a können mit einer Nutzung in hellenistischer Zeit in Verbindung gebracht werden¹⁰. Bauliche Strukturen aus dieser Zeit, denen zumindest ein Teil der Fundkomplexe zugeordnet werden kann, finden sich in Form eines Mauerrestes und eines Kanals im N-Umgang und eines Mauerfundaments im W-Umgang¹¹.

Fundkomplex H/1 – Nordumgang, Lehmschicht über Mauer (SE 480, SE 478)¹²

In einer kompakten lehmigen Schicht mit Holzkohle, die über dem Rest eines Mauerstücks liegt, das bei der Grabung 2004 im W-Teil des N-Umgangs angeschnitten wurde¹³, befanden sich zwei Reliefbecherfragmente (K 1–2). Beide weisen jeweils Reste von Rosettenbordüren auf und können in das ausgehende 2. und 1. Jh. v. Chr. datiert werden¹⁴. Diese Funde geben demnach einen *terminus ante quem* für die Mauer, für deren Datierung ansonsten lediglich über die Stratigraphie relativchronologische Anhaltspunkte gewonnen werden können, zumal ein zugehöriges Gehniveau fehlt und die Mauer nur auf einer sehr kleinen Fläche angeschnitten werden konnte. Aus einer Schicht an der Oberkante der Mauer (SE 478) stammt ein großer flacher Deckel eines großen Vorratsgefäßes/Pithos (K 3, Textabb. 1), der zwar ebenfalls einen *terminus ante quem* für das Mauerstück gibt, allerdings zeitlich nicht genau einzuordnen ist¹⁵.

Fundkomplex H/2 – Nordumgang, Kanal K 1b (SE 490/491)¹⁶

Nördlich des Hauptkanals K 2 im N-Umgang wurde ein weiterer Kanal (K 1b) angetroffen, der offensichtlich bei der Errichtung des großen Sammelkanals K 2 aufgegeben und abgemauert wurde. Aus einem Niveau, das vermutlich der Nutzungszeit des älteren Kanals zuzurechnen ist (SE 490/491), stammen nur spärliche Funde. Darunter befinden sich allerdings zwei Randfragmente von Reliefbechern ohne erhaltenen Dekor (K 4–K 5) und ein Bodenfragment eines geschlossenen Firnisware-Gefäßes (K 6). Ein gebrauchskeramischer Krug (K 7) und ein Deckel eines Kochtopfes (K 8) runden den kleinen Fundkomplex ab. Die Funde erlauben es, die Nutzung des Kanals ganz generell in die zweite Hälfte des 2. und die erste Hälfte des 1. Jhs. v. Chr. zu setzen. Der Kanal K 1b gehört demnach zur Vorgängerbebauung des Areals, während der jüngere Hauptkanal K 2 erst im Rahmen der Anlage der WE 6 in Bauphase I eingebaut wurde.

Fundkomplex H/3 – Nordumgang, F8/6 unter Boden ab –0.8 m¹⁷

In der im westlichen Teil der N-Mauer des Peristyls 31a durchgeführten Punktfundamentsondage des Jahres 1988 (F8/6) wurde in einer Tiefe ab –0.8 m unter dem Stylobat bis zum Fels ein späthellenistischer Fundkomplex geborgen. Er umfasst ein Wandfragment der ESA, das der Form Atlante 2A zuzurechnen ist und in das 1. Jh. v. Chr. datiert (K 9). Ferner sind ein Randfragment eines Reliefbeckers mit Rosettenbordüre (K 10), sowie zwei Teller der Firnisware mit beidseitig verdicktem Rand (K 11–K 12) und ein gebrauchskeramisches Pendant dieser Tellerform vorhanden (K 15). Ein Schälchen oder Becher mit Wandknick (K 13) sowie ein Fragment eines Skyphos (K 14) runden das Spektrum der Firnisware ab. Zwei Fragmente gehören zur Bodeninnenseite einer runden grauen Platte mit schwarzem Überzug¹⁸. Außerdem wurde ein Rand einer Amphore mit überhängender Lippe (Mushroom-rim) geborgen (K 16)¹⁹. Drei fragmentarisch erhaltene Ephesoslampen mit hohem Kragen vom Typ HOWLAND 49A (K 17–K 19) schließen den Fundkomplex ab. Insgesamt ist dieser in das 1. Jh. v. Chr. zu setzen, die Fragmente der grauen Platte mit schwarzem Überzug lassen auf eine Datierung in die zweite Hälfte des 1. Jhs. v. Chr. schließen. Die Keramikfragmente aus diesem Bereich waren mit Fragmenten von Wandmalerei vergesellschaftet²⁰.

Fundkomplex H/4 – Westumgang, F7/6 Erde-Schuttschicht²¹

In einer Erde-Schuttschicht, die im westlichen Bereich der Schwelle zu Raum 42 in einer Tiefe von –2.00 bis –3.00 m ab dem Peristylniveau angetroffen wurde, kam ein kleiner, daher nur begrenzt aussagekräftiger Fundkomplex zum Vorschein. Es wurden darin ein Reliefbecher mit einer Mäanderbordüre mit Sternfüllung im Quadrat geborgen (K 20), außerdem ein Teller der Firnisware mit eingeroll-

¹⁰ Vier Funde archaisch-klassischer Zeitstellung wurden in der Hinterfüllung der hellenistischen Terrassenmauer in Raum 32b geborgen (SE 205, s. SOKOLICEK, Kap. XIII.5). Da sie mit Sicherheit umgelagert wurden und nicht mehr mit ihrem Originalkontext in Zusammenhang gebracht werden können, wird auf eine Diskussion der Stücke verzichtet.

¹¹ Zur hellenistischen Bebauung des Areals der WE 6 s. RATHMAYR U. A., Kap. XXIII.1.

¹² Zum Befund s. WALDNER, Kap. XIII.2; LADSTÄTTER U. A., Grabungen 2004, 269.

¹³ WALDNER, Kap. XIII.2; LADSTÄTTER U. A., Grabungen 2004, 269.

¹⁴ Zu den ephesischen Reliefbechern s. ROGL, Monogramm-Werkstätte; LADSTÄTTER, Brunnen, 26–28.

¹⁵ Vergleichsbeispiele aus Fundkontexten des 2. und 1. Jhs. v. Chr. von der Athener

Agora bieten ROTROFF, Hellenistic Pottery, Taf. 48, 369–375 (ähnlich, allerdings jeweils mit vier bis fünf kleinen Löchern versehen).

¹⁶ Zum Befund s. LADSTÄTTER U. A. 2005, 269; s. auch WALDNER, Kap. XIII.2.

¹⁷ zum Befund s. THÜR, Kap. XIII.1.5.

¹⁸ Die beiden Fragmente wurden aufgrund ihrer Kleinteiligkeit nicht in den Katalog aufgenommen

¹⁹ Local Aegean II, BEZECZKY, Food Import, 95 Abb. 38.

²⁰ s. TOBER, Kap. XX.

²¹ zum Befund s. THÜR, Kap. XIII.1.4.

XV KERAMIK

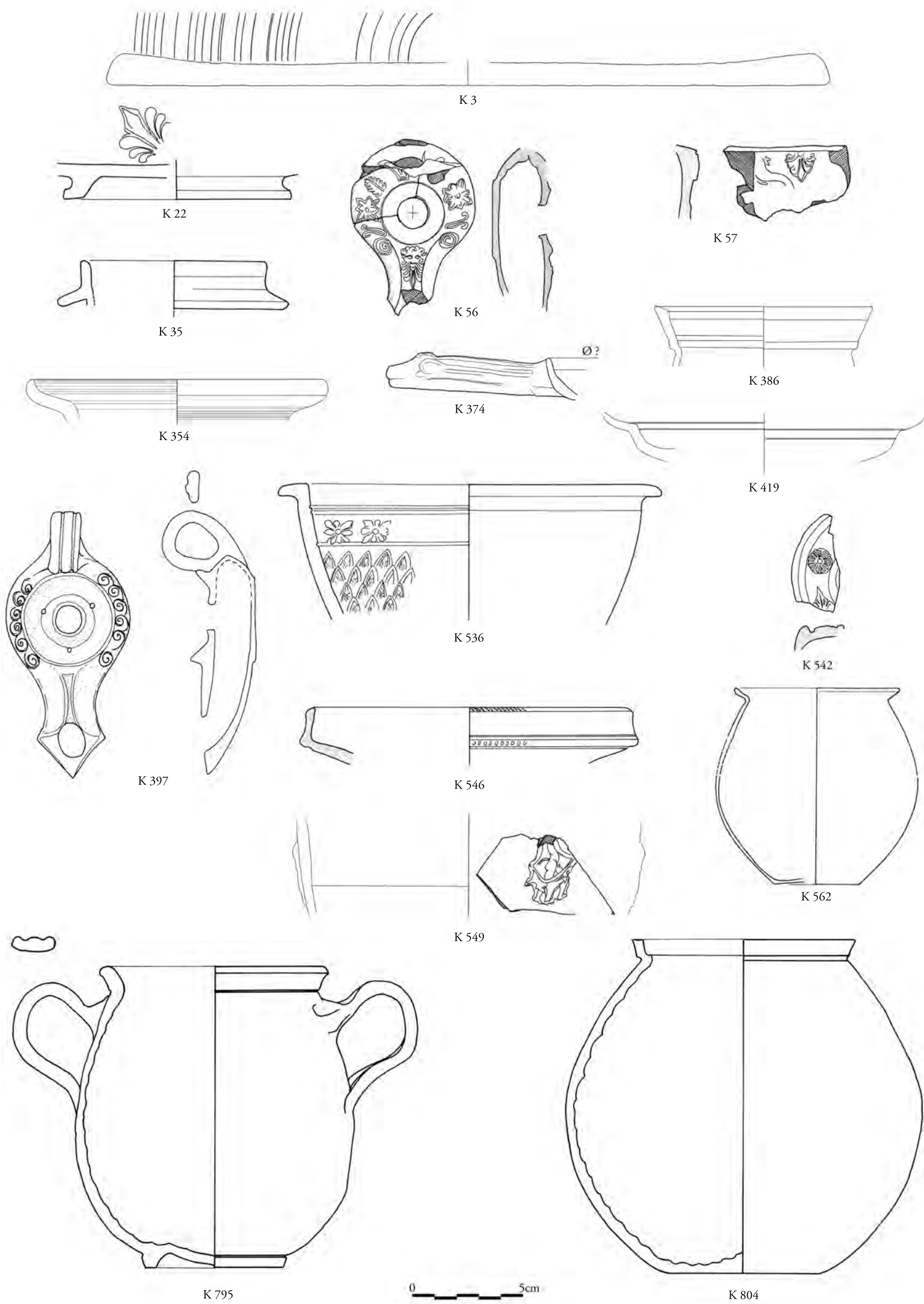

Textabb. 1: WE 6, ausgewählte Keramikfunde (Hellenismus bis Bauphase BIV)

tem Rand (K 21). Hervorzuheben ist ein auf der Innenseite mit Palmetten gestempeltes Tellerfragment der Grauen Ware mit schwarzem Überzug²² (K 22, Textabb. 1), das ungewöhnlich grob ist. Vier Fragmente entfallen hingegen auf die Gebrauchskeramik, davon gehört eines zu einem Krug mit ausbiegendem Rand (K 23) und drei zu Schüsseln mit breitem Rand (K 24–K 26). Die Fundzusammensetzung erlaubt eine zeitliche Einordnung des Fundkomplexes in das 1. Jh. v. Chr.

Fundkomplex H/5 – Westumgang, F6/6, Mauerfundament²³

Ein kleiner Fundkomplex wurde an der W-Mauer des W-Umgangs, im Bereich eines N–S orientierten Mauerfundaments aus Bruchstein sowie westlich und östlich davon, maximal 1.20 m unter dem Bodenniveau geborgen. Er umfasst Gattungen späthellenistischer Zeitstellung. Zu nennen ist beispielsweise ein Reliefbecher, der aus drei Fragmenten zusammengesetzt ist und eine Sternblüten- sowie eine Eierstabbordüre aufweist (K 27). Zum Repertoire der Firnisware gehören zwei Echinusschalen mit früher und später Randausprägung²⁴ (K 28–K 29), drei Teller mit beidseitig verdickter Lippe (K 30–K 32)²⁵, ein zu einem Teller gehöriger Boden mit Palmettenstempel auf der Innenseite (K 33) und ein Krug mit hochgeschwungenem kurzem Rand und Bandhenkel, der noch ansatzweise vorhanden ist (K 34). Ein weißgrundiges Randfragment mit außen unter dem Rand umlaufender Leiste (K 35, Textabb. 1) gehört vermutlich zu einem Krug, die Randleiste diente der Aufnahme eines Deckels²⁶. Es sind außerdem jeweils ein Randfragment einer gebrauchskeramischen Schüssel (K 36) sowie ein Krug im Küchenware-Fabric mit kurzem, aufgebogenem Rand (K 37) vorhanden. Unter den Amphoren finden sich zwei Exemplare mit Mushroom-rim (K 38–K 39), aber auch ein Randfragment vom Typ PEACOCK – WILLIAMS 45 (K 40). Erwähnenswert ist schließlich der Standfuß eines Thymiaterions mit verdicktem, aufgebogenem Rand (K 41).

Insgesamt ist eine Zuordnung des Fundkomplexes in das 1. Jh. v. Chr. vorzuschlagen, das Amphorenfragment vom Typ PEACOCK – WILLIAMS 45 weist bereits in die zweite Jahrhunderthälfte. Für die augusteische Zeit charakteristische Fundgattungen – v. a. die Frühformen der ESB – sind allerdings nicht vorhanden. Der Komplex gibt einen *terminus ante quem* für das hier nachgewiesene Stück des Mauerfundaments, ohne dass sich jedoch weitere zugehörige Strukturen ermitteln ließen.

Fundkomplex H/6 – Peristylhof 31a, W–O-Sondage, Lehm-Erde-Schicht unter Boden ab –1 m²⁷

Eine dichte, 35 cm starke Lehm-Erde-Schicht, die östlich des N–S-verlaufenden Kanals K 3 am Südrand des Hofes in einer Tiefe ab –1 m unter dem Plattenniveau angetroffen wurde, ist wohl als Planierung oder Aufschüttung unter dem Boden des Hofes zu interpretieren. Das Fundmaterial daraus ist – bis auf vereinzelte gut erhaltene Ausnahmen – kleinteilig gebrochen und umfasst Gefäßfragmente, die einer späthellenistischen Nutzung des Areals zuzurechnen sind. Ein Randfragment der ESA ist einem Teller der Form Atlante 2B zuzuordnen (K 42), ein Bodenfragment der Form Atlante 22A (K 43), beide Formen sind charakteristisch für das 1. Jh. v. Chr. Chronologisch relevant sind außerdem drei Fragmente von Reliefbechern mit Eierstab- bzw. Spiralvolutenbordüren sowie feinen Blattschuppen mit Blattrippen (K 44–K 46). Zwei Teller mit beidseitig verdickter Lippe (K 47–K 48) und drei Fragmente von Echinusschalen früher und später Ausprägung (K 49–51) sind zur Firnisware zu zählen, ebenso ein hoher Standfuß eines Amphoriskos (K 52). Ein flacher Boden eines Bechers mit geschwungenem Übergang zur Wand (K 53) dürfte ein frühes Exemplar eines dünnwandigen Bechers repräsentieren. Ein Kochtopf mit abgesetztem, außen profiliertem kurzem Rand (K 54) findet in späthellenistischen Kontexten²⁸, aber auch in (früh)augusteischer Zeit²⁹ Parallelen. Eine Kasserolle mit Wandknick im oberen Drittel und ausgebogenem Rand zeigt eine typisch späthellenistische Form (K 55). Die Lampenfunde weisen in das ausgehende 2. und 1. Jh. v. Chr. Ein Exemplar einer Ephesoslampe mit niedrigem Kragen, einem Blatt- und Rosettendekor auf der Schulter und einer Maske eines männlichen bärtigen Kopfes (Satyr?) auf dem Schnauzengang ist fast vollständig erhalten geblieben (K 56, Textabb. 1)³⁰. Ein zweites Fragment gehört zu einer eckigen, ursprünglich vermutlich vielschnauzigen Ephesoslampe³¹ mit einer Palmette an der Kante, rechts davon sind Reste eines Delphins zu erkennen (K 57, Textabb. 1; Taf. 392). Die Fundzusammensetzung, aber auch das weitgehende Fehlen von charakteristischen Gattungen der zweiten Jahrhunderthälfte wie etwa der Grauen Ware mit schwarzem Überzug oder Amphoren vom Typ PEACOCK – WILLIAMS 45 sowie Frühformen der ESB legen insgesamt eine Datierung der Lehm-Erdschicht in die erste Hälfte des 1. Jhs. v. Chr. nahe.

A. WALDNER

²² LADSTÄTTER, WE 4, 231 (K 16).

²³ zum Befund s. THÜR, Kap. XIII.1.4.

²⁴ Der Wandverlauf der früh- und hochhellenistischen Schalen ist geschwungen und gerundet, der Wandknick der späthellenistischen Echinusschalen ist hingegen stärker akzentuiert. Zur Charakterisierung der Echinusschalen siehe LADSTÄTTER, Brunnen, 24. 31. LADSTÄTTER, Hellenistischer Fundkomplex, 71. In Bezug auf die frühe Variante vgl. z. B. LADSTÄTTER, Hellenistischer Fundkomplex, K 296–304 aus dem hellenistischen Fundkomplex in SR 12 des H 1, für die späte Variante können die Exemplare aus der Brunnenfüllung 2 des H 1 als Parallelen herangezogen werden: LADSTÄTTER, Brunnen, K 74–K 88.

²⁵ Zur typo-chronologischen Entwicklung der Tellerformen der hellenistischen Firnisware, die aufgrund von hellenistischen Fundkomplexen aus H 1 vom 3.–1. Jh. v. Chr. nachgezeichnet werden kann und vom Fischteller (3./2. Jh. v. Chr.) über

den Teller mit breitem Rand (2. Jh. v. Chr.) bis hin zum Teller mit beidseitig verdickter Lippe und schließlich zum Teller mit gedrechseltem Rand (1. Jh. v. Chr.) führt, s. grundlegend LADSTÄTTER, Brunnen 34.

²⁶ Vgl. ROTROFF, Sardis, K 306. Das Stück findet auch Parallelen in der WE 4, wo in einem augusteischen Fundkomplex zwei Töpfchen mit ähnlicher Randgestaltung, wenn auch mit leicht eingebogenem Rand und deutlich weniger ausgeprägter Leiste, geborgen wurden LADSTÄTTER, WE 4, K 136–137.

²⁷ Bei 1,35 m wurde der gewachsene Felsen erreicht. Tagebuch 1988, 13. Zum Befund s. THÜR, Kap. XIII.1.4.

²⁸ LADSTÄTTER, Brunnen, K 245–K 246.

²⁹ MERIC 2002, K 612–613.

³⁰ Vgl. LADSTÄTTER, Brunnen, L 7.

³¹ Zu vielschnauzigen Lampen („Lampes-Syrinx“) s. BRUNEAU, Lampes, 105 f.

2.2 Bauphase I

Ein umfangreicher Fundkomplex aus einer der Punktfundamentsondagen unter dem Boden des N-Umgangs (F9/6) enthielt noch in der hellenistischen Tradition verhaftetes Fundmaterial, wird aber aufgrund der jüngsten Funde in augusteischer Zeit abgeschlossen (Fundkomplex H–BI/1). Ähnlich verhält es sich mit den Funden aus einer Planierung mit Wandmalerei im N-Umgang (Fundkomplex H–BI/2). Diese gehen der Errichtung der WE 6 unmittelbar voraus, sind also als bauvorbereitende Maßnahmen für die Bauphase BI zu bewerten. Nur wenige Fundkomplexe können mit regelrechten Bau- und Nutzungsaktivitäten der Bauphase I (Taf. 326–327; 384) in Verbindung gebracht werden: Sie bezeugen die Installation der nötigen Infrastruktur mit dem Kanal K 2 im N-Umgang und dem Kanal K 4 im W-Umgang. Der Fundkomplex BI/2 bestätigt die durch die Bauforschung postulierte Datierung des Stylobats des Peristylhofes in Bauphase I, ein weiterer die Zugehörigkeit des Raumes 31d zur Errichtungsphase der *insula*. Im N-Umgang gibt es außerdem Hinweise auf einen Boden der Bauphase I (Fundkomplex BI/4), ebenso in Raum 32b (Fundkomplex BI/11).

Fundkomplex H–BI/1 Nordumgang, So F9/6 unter Boden bis Fels (Taf. 180–187)³²

Ein großer Fundkomplex kam im Bereich um den mittleren Stylobat am Übergang vom N-Umgang des Peristyls 31a zu den N-Räumen 31b und 31c unter den 1988 gehobenen Bodenplatten bis zum gewachsenen Fels zum Vorschein. Das in Abhuben von bis zu 1–1.5 m geborgene Material wird als Auffüllung oder Planierung unter dem Plattenboden des Umgangs zu interpretieren sein, vermutlich in Zusammenhang mit Bauphase I. Aufgrund der Kleinflächigkeit der Sondage konnten allerdings keine zusammenhängenden Strukturen ermittelt werden³³. Auffällig ist das quantitativ für die kleine Fläche sehr umfangreiche keramische Fundmaterial (Textabb. 2a). Der Großteil der Funde ist in das ausgehende 2. und die erste Hälfte des 1. Jhs. v. Chr. zu datieren, es sind aber auch Residuals aus dem 3./2. Jh. v. Chr. und ein Tellerboden der klassischen Zeit vertreten. Außerdem wurden zwei humane Knochen geborgen, die von U. OUTSCHAR mit der klassischen Nekropole in Verbindung gebracht werden³⁴. Vereinzelt Fragmente von Gefäßen der 2. Hälfte bzw. des ausgehenden 1. Jhs. v. Chr. finden sich v. a. im Bereich unmittelbar unter dem Boden bis –1 m. Dort wurde auch ein fein profiliertes, innen epigraphisch mit CTPA/TΩ/NOC gestempeltes Bodenfragment einer Schale der ESB geborgen (K 58)³⁵, das dem gesamten Komplex ein Enddatum in augusteischer Zeit gibt.

Die ESA umfasst mit den Typen Atlante 3 (K 59) und Atlante 4A (K 60) die typischen Tellerformen des 1. Jhs. v. Chr. Die Produkte der in dem Fundkontext vertretenen Grauen Ware mit schwarzem Überzug sind zwei runde Platten (K 61–K 62) sowie ein Teller mit einem zweireihigen, konzentrischen Ratterdekor und dazwischen angeordneten Palmettenstempeln in der Bodenmitte (K 63). Letzterer ist in die 2. Hälfte des 1. Jhs. v. Chr. zu datieren³⁶.

Bemerkenswert ist die mit 69 Fragmenten³⁷ außerordentlich beachtliche Anzahl von Reliefbechern (K 64–K117). Sie zeigen großteils die gängigen Dekorvarianten, mit Eierstab-, Mäander-, Rosetten-, Spiral-, Stern- und Herzblattbordüren, seltener Palmettenbordüren, in unterschiedlichen Kombinationen³⁸. Als Bodendekor kommen Rosetten (z. B. K 81) und Windradmotive (z. B. K 84) vor. Der Dekor der Hauptzone besteht vereinzelt aus Palmetten (K 78), bei den meisten Stücken allerdings aus vegetabilen Motiven (z. B. K 79, K 83) und Blattschuppen (z. B. K 71–K 73). Hervorzuheben sind v. a. fünf Miniaturbecher (K 64–K 68) mit einem Randdurchmesser von maximal 10 cm. Außerdem ist auf zwei Fragmente von Pinienzapfen- bzw. Buckelbechern hinzuweisen, welche die älteste Entwicklungsstufe der Reliefbecher darstellen³⁹. Ein Exemplar, von dem mehrere Fragmente in unterschiedlicher Tiefe aufgefunden wurden, ist oxidierend gebrannt und weist eine Herzblattbordüre über dem Buckeldekor auf (K 69). Von einem zweiten, reduzierend gebrannten Pinienzapfenbecher hat sich ein Wandstück mit Buckeldekor erhalten (K 70). Ein verhältnismäßig dickwandiges Wandfragment mit dem Ansatz eines trichterförmig ausbiegenden Randes und einer blattförmigen Attasche (K 118) dürfte zu einem Reliefkännchen gehört haben⁴⁰, ebenso ein ähnliches Wandfragment mit einer Eierstabbordüre und einem Dekor aus gefiederten Blattschuppen darunter (K 119)⁴¹.

³² zum Befund s. THÜR Kap. XIII.5.

³³ s. THÜR, Kap. XIII.1.5.

³⁴ s. THÜR, Kap. XIII.1.5.

³⁵ Vgl. LADSTÄTTER, WE 2, B-K 351; LADSTÄTTER, WE 4, K 75; S. ZABEHLICKY-SCHEFFENEGGER, C. Sentius and his Commercial Connections, in: C. ABADIE-REYNAL (Hrsg.), *Les céramiques en Anatolie aux époques Hellenistique et Romaine. Actes de la Table Ronde d'Istanbul, 23-24 mai 1996* (2003) 117–119 Taf. LXXXV, 1; vgl. auch WALDNER, Heroon und Oktogon, 297, Abb. 21, 13, 14. Zum Produktionsbeginn und zu den Frühformen der ESB s. LADSTÄTTER, *Mode*, 209 f.; LADSTÄTTER, Griechisch oder römisch, 200–207. Ein differenzierter Entwicklungsprozess ist aus dem Fundkomplex BI/1 aus WE 4 zu erschließen: LADSTÄTTER, WE 4, 232–236. Orientieren sich die Gefäße einer ersten ESB-Serie formtypologisch an noch in hellenistischer Tradition stehenden Produkten und an der ESA, so ist ein Innovationsschub in der Formgestaltung der ESB durch den Einfluss der italischen Sigillata und die direkte Beteiligung italischer Töpfer erst in einer zweiten Entwicklungsstufe (»Augustan Table Ware Boom«) festzustellen. s. außerdem LADSTÄTTER, Brunnen, 23 f.

³⁶ Vgl. LADSTÄTTER, WE 2, 533 (B-K 344); C. ROGL, Zu dem Produktionsbeginn schwarzer Sigillata in Ephesos. Die Evidenz der Tetragnos-Agora, *ÖJh* 73, 2004, Taf. 1, K 9; LÄTZER, Fundkomplex, Taf. 5, 74.

³⁷ Es handelt sich um 47 Rand-, fünf Boden- und 17 Wandfragmente. Aufgrund des schlechten Erhaltungszustandes wurden 15 kleine Fragmente nicht in den Katalog aufgenommen.

³⁸ Ausgewählte Reliefbecherfragmente aus der Sondage 1988 F9/6 wurden bereits von DEREBOYLU, *Hellenistische Keramik*, Taf. 15–18 vorgelegt und nach dekortypologischen Kriterien diskutiert.

³⁹ G. GÜNAY TULUK, *Hellenistische Reliefbecher im Museum von Ephesos*, in: KRINZINGER, *Hellenistische Keramik*, 56; GASSNER, *Südtor*, 81; DEREBOYLU, *Hellenistische Keramik*, 35f.

⁴⁰ Eierstab, Blattschuppenmuster, Form vgl. LAUMONIER, *Délos* 31, Taf. 131, 6201; vgl. auch GASSNER, *Südtor*, Nr. 268 (Kännchen mit Eierstabbordüre). Nr. 243 (Schüssel/Schale mit Mäanderbordüre und Blattschuppendedekor).

⁴¹ Bei DEREBOYLU, *Hellenistische Keramik*, Taf. 17, 119 werden die beiden Fragmente als zusammengehörig dargestellt. Da sich aber sowohl in der Gestaltung der Eierstabbordüre bzw. des Steges darunter als auch in der Gestaltung der Blattschuppen deutliche Unterschiede zeigen, werden die Fragmente hier als zu zwei Gefäßen gehörig interpretiert.

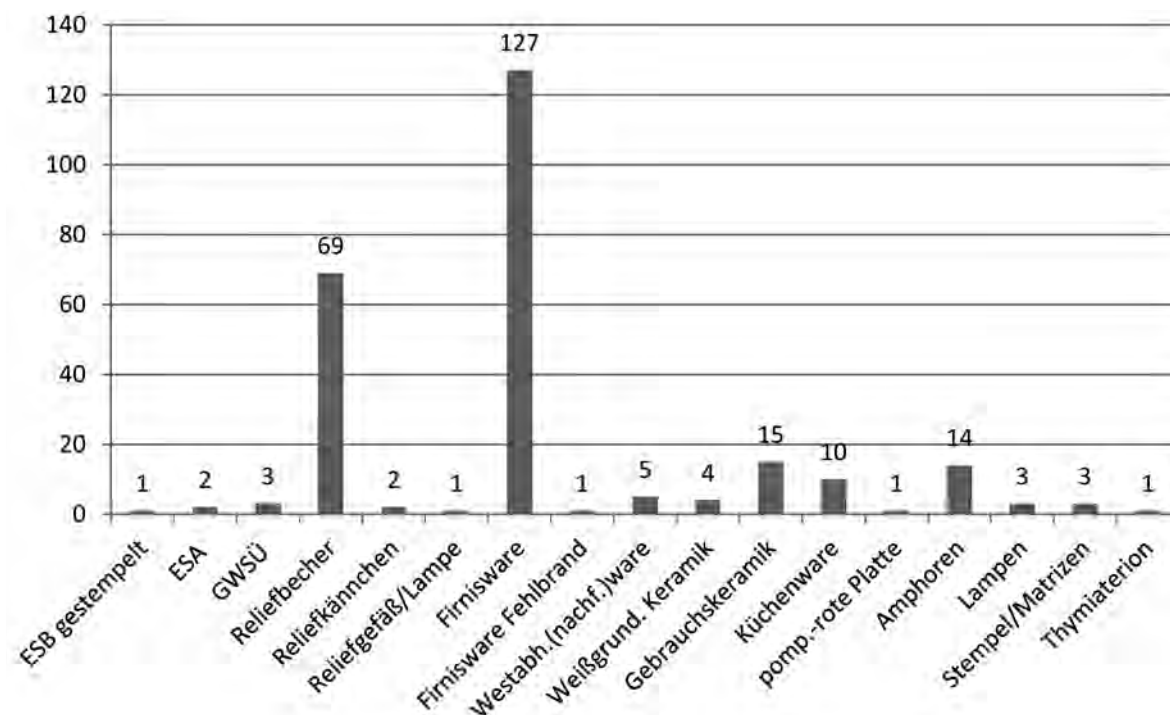

Textabb. 2a: Fundgattungen im Fundkomplex H-BI/1

Gesondert hinzuweisen ist auf ein plastisch gestaltetes Fragment, das entweder zu einem zylindrischen Gefäß, einem Rhyton oder zu einer ‚Kolonettenlampe‘⁴² (K 120) gehört, aufgrund seines Erhaltungszustandes allerdings nicht eindeutig zuzuweisen ist. Es wurde im untersten Abhub, nahe dem gewachsenen Felsen, geborgen. Das Stück ist reduzierend gebrannt und weist außen Reste eines schwarzen Überzugs auf. In Beschaffenheit und Fabric erinnert es an die Gattung der Ephesoslampen bzw. der reduzierend gebrannten Reliefbecher. Das plastische Motiv besteht aus einer nackten männlichen Figur, die – frontal, den Kopf nach rechts gewandt – eine weibliche, ebenfalls frontal dargestellte Figur mit hochgebundenem Haar und schräg über der Brust verlaufendem verziertem Gurt umfasst und mit sich zieht. Das Ohr der männlichen Gestalt ist spitz gebildet, das Stirnhaar aufgestäubt, es dürfte sich um einen Satyr handeln. Die weibliche Figur ist bis auf den Körperschmuck nackt. Der Gurt über der Brust kann eventuell als Amulettband gedeutet werden, eine Halskette ist durch eine Ritzung angedeutet, möglicherweise ist ein Oberarmreif in Schlangenform zu rekonstruieren⁴³. Es wird sich bei der weiblichen Gestalt auf jeden Fall um eine Nymphe oder Mänade handeln. Demnach dürfte ein (tanzendes?) Paar aus Satyr und Mänade dargestellt sein. Eine weitere Hand unter der linken Brust der Mänade lässt auf einen zusätzlichen Teilnehmer der Szene schließen. Ein epigraphes Graffito zwischen den beiden erhaltenen Figuren gibt laut der Lesung von H. TAEUBER den Namen ABACKANTON wieder, der auf Inschriften späthellenistischer bis augusteischer Zeit aufscheint⁴⁴ und somit zeitlich gut in den Fundkontext passt. Möglicherweise kann der Inschrift in Kombination mit der Darstellung aber auch eine apotropäische Wirkung zugeschrieben werden, bezeichnet ‚Ἀβάσκαντος/ν‘ doch auch ein Amulett, welches von den Griechen getragen wurde, um sich vor Zauber und Verhexung zu schützen⁴⁵. Die Beschaffenheit des Stückes, aber auch der Fundzusammenhang und die Vergesellschaftung mit der großen Quantität an späthellenistischen Funden impliziert eine Datierung in die späthellenistische, spätestens in die augusteische Zeit.

Die Gefäße der Firnisware (Textabb. 2b) sind hauptsächlich offenen Gefäßformen zuzurechnen, sie verteilen sich auf Schalen und Teller unterschiedlicher Formgebung. Die dominierende Schalenform ist die Echinusschale, wobei zwar auch die ältere Variante mit eingebogenem Rand (K 121–K 123), hauptsächlich aber die jüngere Form mit deutlichem Wandknick im oberen Gefäßdrittel vertreten sind (K 124–K 159). Auch eine Schale oder Becher mit Rille außen unter dem leicht verdickten Rand (K 160), zwei Schalen mit geschwungener Wand (K 161–K 162) und drei sog. knidische Schalen⁴⁶ (K 163–K 165) zählen zum Inventar, sind allerdings im Verhältnis zu den Echinusschalen deutlich in der Unterzahl⁴⁷. Hinzuweisen ist ferner auf ein Randfragment einer Schale der Firnisware mit changierender Wandstärke und Deformationen (K 166). Es erscheint legitim, dieses Stück als Fehlbrand anzusprechen.

Das Spektrum der in Firnisware gefertigten Trinkgefäße wird gebildet durch ein Fragment eines kleinen Bechers mit nach innen abgescrägter Lippe und Rille unter dem Rand (K 167), sowie vier Fragmenten von Skyphoi, davon einer mit erhaltenem Rotellenhenkel⁴⁸ (K 168–K 171). Vier Randfragmente (K 172–K 175) und ein profilierter Standfuß (K 176) gehören zu Kantharoi, wobei für K 172 eine pergamenische Herkunft angenommen werden darf⁴⁹.

⁴² Vgl. BRUNEAU, Lampes, 4384–4399, bes. 4391; BAILEY, BMCI, Q 362.

⁴³ U. MANDEL (Frankfurt) und P. KÖGLER (Berlin) sei für Hinweise herzlich gedankt. Zur Beschaffenheit des Gefäßes sowie der Gestaltung des Satyrkopfes und des Körpers der Mänade vgl. ev. ein hellenistisches Symplegma-Rhyton aus Delos: J. R. CLARKE, Looking at Lovemaking. Constructions of Sexuality in Roman Art (2001) 30 f. Abb. 5.

⁴⁴ TAEUBER, Kap. XII, IKL 30.

⁴⁵ W. VOLLMER, Wörterbuch der Mythologie (1874) s. v. Abaskantos. Ich danke U. MANDEL für den Hinweis.

⁴⁶ LADSTÄTTER, Brunnen, 31.

⁴⁷ Zur Beliebtheit der Echinusschalen und ihrer Vorrangstellung unter den gefirnissten Schalenformen s. LADSTÄTTER, Brunnen, 31, Abb. 4.

⁴⁸ Vgl. MITSOPOULOS-LEON, Staatsmarkt, B 38.

⁴⁹ Vgl. C. MEYER-SCHLICHTMANN, Die Pergamenische Sigillata aus der Stadtgrabung von Pergamon, PF 6 (1988) N 37 Kat. 179 Taf. 13. B 7 Kat. 65 Taf. 9; in Ephesos z. B. LÄTZER, Fundkomplex, Nr. 144.

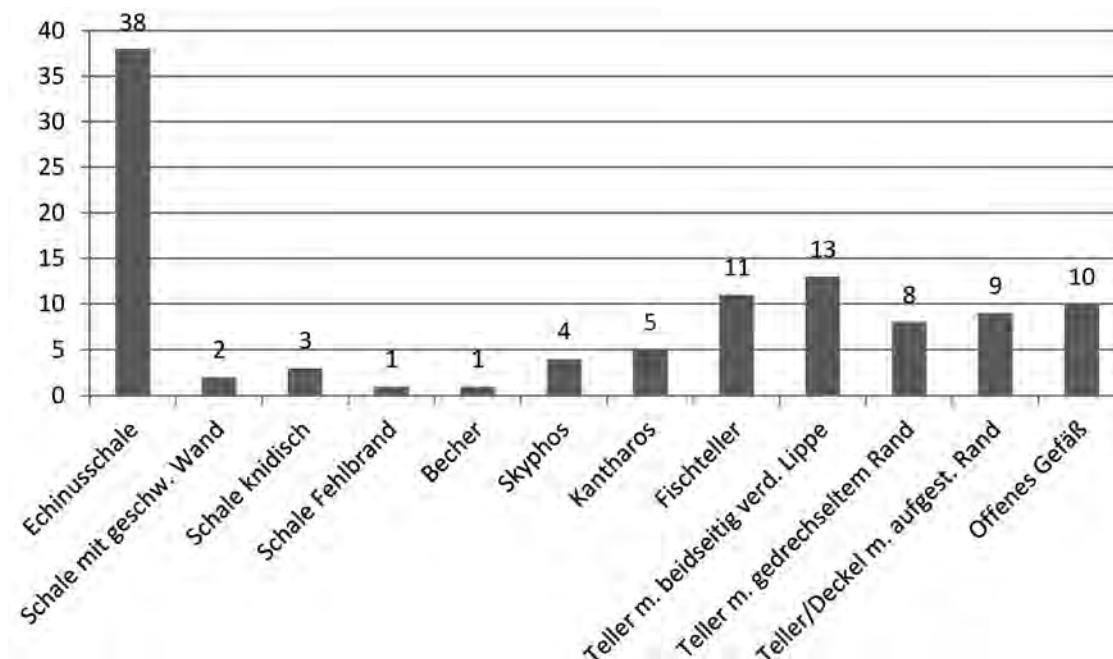

Textabb. 2b: Gefäße der hellenistischen Firnisware im Fundkomplex H-BI/1

Die Tellerformen der Firnisware verteilen sich auf Fischteller (K 178–K 188), Teller mit beidseitig verdickter Lippe (K 189–K 201), Teller mit gedrechseltem Rand (K 202–K 209) sowie Teller mit kurzem aufgestelltem Rand (K 210–K 217)⁵⁰. Letztere, die mit acht Exemplaren vertreten sind, könnten eventuell auch als Deckel (von Tellern oder Pyxiden) gedient haben, ebenso ein Gefäß mit leicht eingebogener Lippe und außen umlaufender Rille (K 218). Die Formen der hellenistischen Firnisware sind hauptsächlich dem ausgehenden 2. und 1. Jh. v. Chr. zuzuordnen. Mit den – immerhin elf – Fischtellern ist aber auch die älteste Entwicklungsstufe dieser Teller aus dem 3./2. Jh. v. Chr. vertreten. Auffällig sind das Fehlen der auf die Fischteller nachfolgenden Teller mit breitem Rand und die stattdessen zu beobachtende Dominanz von Tellern mit beidseitig verdickter Lippe und mit gedrechseltem Rand, die in das 1. Jh. v. Chr. weisen und bis in den Bereich des gewachsenen Felsens auftreten (Textabb. 1b). Unter den Fragmenten von Standringen bzw. Tellerböden (K 219–K 229) ist ein sehr fein beschaffenes Stück hervorzuheben, das einen feinen Ratterdekor mit zentralem Palmettenstempel an der Bodeninnenseite aufweist und ein Altstück aus dem 4./3. Jh. v. Chr. bildet (K 220).

Fünf Fragmente können der Westabhangware bzw. dem Westabhang-Nachfolgestil zugeordnet werden. Sie verteilen sich auf Skyphoi (K 230–K 232), einen Riefelkantharos (K 233) und ein offenes Gefäß (K 234). K 230 weist Reste eines aufgemalten Blattdekors auf, darunter ist der Körper, durch zwei Rillen deutlich abgesetzt, mit vertikalen Riefeln gegliedert⁵¹. Der Reliefkantharos oder Krater K 233 ist hingegen außen nur partiell überzogen⁵². Die vorliegenden Stücke dürften dem 3. und 2. Jh. v. Chr. zuzuordnen sein⁵³ und bilden demnach Altfundstücke im vorliegenden Kontext.

Die weißgrundige Keramik⁵⁴ umfasst mindestens drei Lagynoi (K 235–K 237), von denen jeweils mehrere anpassende Fragmente auf unterschiedlichen Niveaus geborgen wurden, sodass bisweilen die komplette Schulterpartie mit Halsansatz zusammengefügt werden konnte (K 235–K 236). Ein Randstück ist hingegen einer Schale mit leicht eingebogenem Rand zuzuweisen (K 238), die eine weniger geläufige Form innerhalb der Gattung darstellt⁵⁵.

Von den 15 Fragmenten von Gebrauchskeramik entfällt eines auf einen Topf mit hochgeschwungener Randleiste und Horizontalhenkel (K 239), zwei Fragmente auf Krüge mit einfachem, ausgebogenem Rand (K 240–K 241), fünf Fragmente sind Schüsseln mit unterschiedlicher Formgebung zuzuweisen. Eine kleinere, dickwandige Schüssel hat einen leicht eingebogenen Rand und einen außen umlaufenden Absatz (K 242), die zweite umfasst mit 60 cm ein großes Volumen, hat einen kurzen gekehlten Rand und weist einen deutlichen Wandknick auf (K 243). Eine weitere Schüssel hat einen ausgebogenen, innen abgesetzten Rand und eine hängende Randlippe (K 244). Ein Fragment gehört vermutlich zu einem Eimer (K 247). Unter den Fragmenten von großen Vorratsgefäßen bzw. Pithoi sind besonders mehrere, zu einem Pithos oder einem Stannos gehörige Fragmente hervorzuheben. Das Gefäß weist einen eingebogenen, innen verdickten Rand auf, hat einen bauchigen Körper und (mindestens) zwei Horizontalhenkel (K 248). Einer davon ist griffartig unmittelbar unter

⁵⁰ Vgl. S. LADSTÄTTER, *Keramik*, in: M. STESKAL, *Das Prytaneion in Ephesos*, FiE 9, 4 (2010) K 655.

⁵¹ Vgl. z. B. GASSNER, *Südtor*, Nr. 181.

⁵² Form vgl. LADSTÄTTER, *Brunnen*, K 291; ROTROFF, *Sardis*, K 170–K 173.

⁵³ LADSTÄTTER, *Hellenistischer Fundkomplex*, 70 f.; ROTROFF, *Sardis*, 37–60 bes. 37f.

⁵⁴ Die weißgrundige Keramik aus dem Fundkomplex wurde bereits nach formtypologischer Untergliederung vorgelegt: DEREBOYLU, *Hellenistische Keramik*, 21–28.

⁵⁵ Vgl. S. ROTROFF, *Hellenistic Pottery. Athenian and imported wheelmade Table Ware and related Material, Agora XXIX* (1997) Taf. 119, 1542; evtl. ROTROFF, *Sardis*, K 335.

dem Rand angebracht und ist als Doppelrundstab ausgeführt. Der zweite besteht aus einem einfachen Rundstabhenkel, der horizontal und weniger geneigt unter dem Doppelrundstabhenkel angebracht ist. Die Gefäßwand ist mit (mindestens zwei) horizontal verlaufenden Wellenbändern zwischen feinen Rillen verziert⁵⁶. Was in dem Gefäß aufbewahrt wurde, kann nicht mit Sicherheit ermittelt werden. Die Handhaben zum Ausgießen lassen jedoch auf einen (dick)flüssigen Inhalt schließen. Das Spektrum der Gebrauchskeramik wird abgeschlossen durch zwei Fragmente von Pithoi (K 249–K 250), zwei Fragmente von Deckeln (K 251–K 252) und einen Standfuß eines offenen Gefäßes (K 253).

Unter den zehn Fragmenten von Küchenware sind neben einem bauchigen Töpfchen mit verdicktem Rand (K 254) v. a. Kasserollen typisch späthellenistischer Formgebung mit rund geschwungener Wand, Wandknick im oberen Gefäßdrittel und ausgebogenem Rand (K 255) sowie mit breitem, gekehltem Rand und tiefer liegendem Wandknick (K 256–K 259) vertreten, gefolgt von zwei Pfannen (K 261–K 262) und einem Deckel (K 263).

Gesondert einzugehen ist außerdem auf ein Fragment einer Platte mit leicht verdicktem Rand, die innen braun-rötlich überzogen ist (K 264). Obwohl das Stück vor Ort nicht mehr aufgefunden wurde und dadurch keine direkte Autopsie möglich war, lässt die Beschreibung und zeichnerische Dokumentation eine Zuweisung zu einer sog. ‚pompejanisch-roten‘ Platte zu. Diese zählen zu einer Gruppe von Gefäßen, die als Kochgeschirr – vermutlich zum Backen – verwendet wurden. Die Bezeichnung ‚pompejanisch-rot‘ wurde in Anlehnung an die Farbe der pompejanischen Wandmalerei für den charakteristischen roten Überzug gewählt, der die Gefäße partiell bedeckt. Das Formenspektrum ist limitiert: Es umfasst flache Schalen, Platten und Deckel. Aufgrund ihrer Hitzebeständigkeit könnten die Platten zum Kochen oder Backen gedient haben, worauf die oftmals verbrannten Außenseiten schließen lassen. Der glatte, verhältnismäßig feine Überzug im Inneren dürfte als eine Art ‚Antihalt-Beschichtung‘ fungiert haben. Möglich wäre auch, dass in den Platten bestimmte Spezialitäten transportiert wurden⁵⁷. Der Ursprung der Ware ist im kampanischen Raum zu lokalisieren, die Gefäße werden in Italien bereits ab dem 2. Jh. v. Chr. bis in die 2. Hälfte des 1. Jhs. n. Chr. hergestellt⁵⁸ und ab der ersten Hälfte des 1. Jhs. v. Chr. in die nordwest- und östlichen Provinzen des römischen Reiches exportiert, wo sie schließlich auch lokal produziert werden⁵⁹. Anhand naturwissenschaftlicher Analysen konnten unterschiedliche Fabrics für die Ware definiert werden, wobei Importe aus Italien, v. a. der Region um Neapel/Pompeji, mit ihren vulkanischen Einschlüssen deutlich von einem zweiten Fabric ohne vulkanische Einschlüsse und einem hohen Glimmergehalt unterschieden werden kann. Letzteres wird einer Produktion im ägäischen Raum zugeschrieben⁶⁰. In Ephesos ist die Evidenz pompejanisch-roter Platten bislang überschaubar, es dominieren die lokal-regionalen Produkte⁶¹.

Mit 14 Fragmenten sind Amphoren in dem Fundkomplex vertreten. Sie umfassen die üblichen späthellenistischen Typen mit ‚Mushroom-rim‘⁶² (K 265–K 271) und mit verdicktem Rand⁶³ (K 272–K 275). Erstere dominieren zahlenmäßig über letztere, beide Typen sind allerdings charakteristisch für Fundkomplexe des ausgehenden 2. und 1. Jhs. v. Chr. und treten durchwegs gleichzeitig auf. Zu Amphoren mit ‚Mushroom-rim‘ zählen auch die beiden formgleichen Knäufe K 276–K 277. Außerdem kam ein gestempeltes Henkelfragment einer Amphore zum Vorschein (K 278), es umfasst einen dreizeiligen, eponymen Rechteckstempel (.AN.../ ΔΡΟΥ.../ ΔΙΟΝ...) und dürfte knidischer Herkunft sein⁶⁴.

Erstaunlich ist der geringe Anteil an Lampen: Vertreten ist eine Ephesoslampe mit niedrigem Kragen und vegetabilem Dekor, die Schnauze ist abgebrochen (K 279)⁶⁵. Auf einem kleinen Fragment einer zweiten Rundschulterlampe hat sich der Rest einer auf den Schnauzengang applizierten Maske erhalten (K 280). Ein drittes, nicht näher zuordenbares Fragment ist eher grob beschaffen, reduzierend gebrannt und zeigt einen Rillendekor am Schulteransatz (K 281).

Gesondert einzugehen ist auf die Produktionszeugnisse aus dem Fundkomplex. Dazu gehört eine Matrize, deren Profil ca. zur Hälfte erhalten blieb (K 282). Sie dürfte zur Herstellung der oberen Hälfte einer sog. Herzblattlampe, einem ephesischen Produkt des 1. Jhs. v. Chr., gedient haben. Es handelt sich dabei um eine Rundschulterlampe mit einem Dekor aus eng gesetzten Langblättern am Diskus

⁵⁶ Form und Wellenbanddekor sind evtl. vergleichbar mit ROTROFF, *Hellenistic Pottery*, K 165–K 166 (Storage bin, Form 2), diese weisen allerdings jeweils zwei tordierte Henkel auf.

⁵⁷ Zur Beschaffenheit des Überzugs Pompejanisch-roter Platten siehe M. GRÜNEWALD – E. PERNICKA – S. L. WYNIA, *Pompejanisch-rote Platten – Patinae*, *ArchKorrBl* 10, 1980, 259 f.

⁵⁸ J. T. P. PEÑA, *Internal Red-Slip Cookware (Pompeian Red Ware) from Cetamura del Chianti, Italy: Mineralogical Composition and Provenience*, *AJA* 94, 1990, 647–661, 655; HAYES, *Agora*, 119–121.

⁵⁹ PEACOCK, *Pompeian Red Ware*, 152 Abb. 2. Vgl. C. GOUDINEAU, *Note sur la céramique à engobe interne rouge pompéienne (pompejanisch-rote Platten)*, *MEFRA* 82, 1970, 159–186, bes. 184 Taf. 1; MITSOPOULOS-LEON, *Staatsmarkt*, 138 f.; J. LUND, *Italian-Made Fine Wares and Cooking Wares in the Eastern Mediterranean before the Time of Augustus*, in: J. POBLOME – P. TALLOEN – R. BRULET – M. WAELEKENS (Hrsg.), *Early Italian Sigillata. The Chronological Framework and Trade Patterns. Proceedings of the First International ROCT-Congress Leuven*, May 7 and 8, 1999 (2004) 8–10.

⁶⁰ PEACOCK, *Pompeian Red Ware*, 147.

⁶¹ Zu Funden von pompejanisch-roten Platten im H 1 von Ephesos siehe U. OUTSCHAR, *Dokumentation exemplarisch ausgewählter keramischer Fundkomplexe*,

in: LANG-AUINGER, *Hanghaus 1*, 63–65 Anm. 203; zu Platten aus dem Bereich der Basilika am Staatsmarkt s. MITSOPOULOS-LEON, *Staatsmarkt*, 138 f.; zu Funden pompejanisch-roter Platten aus dem Brunnen am Staatsmarkt von Ephesos siehe MERİÇ, *Schachtbrunnen*, 83. Aus den Brunnenfüllungen 1 und 2 in Raum WT2 des H 2 stammt jeweils ein Fragment, ebenso aus dem Bereich des Heroons, wo zwei Derivate solcher Platten zu beobachten sind (s. WALDNER, *Heroon und Oktogon*, 214 Abb. 7, 22–23). In WE 1 ist ein Exemplar verzeichnet: LADSTÄTTER, *WE 1*, A-K 165. Ein mögliches afrikanisches Derivat einer pompejanisch-roten Platte aus WE 4 stellt LADSTÄTTER, *WE 4*, K 743 dar. In WE 6 treten noch weitere Exemplare pompejanisch-roter Platten (K 395, K 407, K 474, K 773, K 800, K 856, K 857, K 1042, K 1043) auf, wobei die jüngsten Stücke aus Kontexten des späten 1. und der 1. Hälfte des 2. Jhs. n. Chr. stammen (s. u.). Ein Fragment aus einem Zerstörungskontext (Fundkomplex Z/1, K 1110) dürfte als Altstück zu interpretieren sein.

⁶² ‚Local Aegean II‘ nach BEZECZKY, *Food Import*, 95 Abb. 38.

⁶³ ‚Local Aegean I‘ nach BEZECZKY, *Food Import*, 95 Abb. 37.

⁶⁴ T. BEZECZKY sei für die Begutachtung gedankt.

⁶⁵ GÜRLER, *Lampen Tire*, Abb. 1, 1–6.

und einem Herzblatt am Ansatz des Schnauzengangs⁶⁶. Letzterer bzw. die Negativform desselben hat sich beim vorliegenden Stück nicht erhalten, es ist jedoch ein kleines Herzblatt am linken abgebrochenen Rand erkennbar. Für die Matrize konnten im bisher bekannten Spektrum der Matrizenfunde von Ephesoslampen⁶⁷ keine unmittelbaren Parallelen gefunden werden.

Ein zweites Fragment ist nicht eindeutig zuordenbar: Der für eine Matrize unübliche Griff weist das Objekt als Stempel aus (K 283). Da es vor Ort nicht mehr auffindbar war, gestaltet sich die Interpretation mangels direkter Autopsie als schwierig. Das zu stempelnde Objekt sollte – der zeichnerischen Dokumentation des Stückes nach zu schließen – mit einem konzentrischen Rillen- und Wulstdekor und mindestens einem einfachen, dreigliedrigen Palmettenmotiv versehen werden⁶⁸. Möglicher Weise handelt es sich um ein Gerät zur Stempelung eines Gefäßgriffes⁶⁹. Vorstellbar ist auch, dass es sich um einen Brotstempel handelt.

Das dritte Fragment ist aufgrund des vollständig erhaltenen Griffes ebenfalls als Stempel anzusprechen (K 284). Im Negativ sind zwei einander gegenüber sitzende weibliche Figuren mit jeweils langem Gewand (Chiton) und entblößtem Oberkörper zu erkennen. Im Hintergrund zwischen den beiden Frauen ist eine bauchige, nur mit einer Schürze bekleidete Gestalt wahr zu nehmen, die ein Gefäß auf dem Kopf trägt. Es dürfte sich dabei um einen Diener handeln. Beide weiblichen Figuren sind ihm zugewandt, die linke Gestalt hat den Arm ausgestreckt, als würde sie nach dem Gefäß auf seinem Kopf langen oder dessen Inhalt entnehmen. Eine Möglichkeit der Interpretation ist, dass der Stempel der Herstellung eines Gefäßes diene⁷⁰. Das Motiv ist allerdings bislang singulär, es ließ sich kein Gefäß finden, das damit gestempelt bzw. geformt worden wäre. Daher kann möglicherweise davon ausgegangen werden, dass das gestempelte Objekt organischer Natur und damit nicht mehr erhalten ist – es könnte sich um einen Brotstempel handeln. Damit wären die vereinzelt aus Ephesos bekannten Brotstempel (spät)hellenistischer Zeitstellung⁷¹ um ein mögliches weiteres Exemplar bereichert.

Den Abschluss des Fundkomplexes bildet ein profilierter, flach aufsteigender Standfuß, der einem Thymiaterion zugerechnet werden kann (K 285).

Insgesamt ist davon auszugehen, dass das auf verhältnismäßig kleiner Fläche angetroffene zahlreiche Fundmaterial das Inventar eines oder mehrerer späthellenistischer Haushalte repräsentiert, das hier deponiert wurde, zusammen mit diversen Produktionszeugnissen eines späthellenistischen Töpfereibetriebes und/oder eines öffentlichen Backofens⁷². Eine Glasschale mit Schliffrippen⁷³ und vier bemerkenswerte Terrakottafunde – darunter ein Pferd in grauer Ware mit schwarzem Überzug⁷⁴ – zählen ebenfalls zum Inventar (Taf. 187). Vereinzelt Funde augusteischer Zeitstellung schließen den Komplex ab. Ob die Funde unmittelbar der späthellenistischen Vorgängernutzung der WE 6 zuzurechnen sind, kann mangels entsprechender zusammenhängender Strukturen in diesem Bereich nicht bewiesen, aber auch nicht ausgeschlossen werden. Der Komplex wird daher insgesamt zwischen Hellenismus und Bauphase I eingeordnet.

Fundkomplex H–BI/2 – Nordumgang, Planierung mit Wandmalerei (SE 475, SE 460/469, Taf. 188–190)⁷⁵

Eine im N-Umgang vorgefundene, bis zu 34 cm starke Planierschicht enthielt zahlreiche Wandmalereifragmente beachtlicher Größe (Taf. 190), zusammen mit – bisweilen gut erhaltenen – Keramikgefäßen (Taf. 188–189). Es wurden zwei Standringe von Tellern der ESA geborgen, die der Form Atlante 4 zugewiesen werden können (K 286–K 287), einer Standardform des Tafelgeschirrs im 1. Jh. v. Chr. Hinzu kommen neun fragmentarisch erhaltene Reliefbecher (K 288–K 296), die meist noch Reste des Dekors in Form von Eierstabbordüren, Rosetten und vegetabilen Motiven aufweisen. Hervorzuheben ist ein Wandstück eines Reliefkännchens (K 297), einer wesentlich selteneren Form der hellenistischen Reliefkeramik. Das Exemplar ist mit einer Eierstabbordüre dekoriert⁷⁶, sein Gefäßkörper durch Rippen gegliedert, die ansatzweise erhalten blieben. Ein Fragment eines Bechers mit hochgebogenem Rand weist in Fabric und Überzug Affinitäten zur grauen Ware mit schwarzem Überzug auf, die Form kann aber nicht eindeutig zugeordnet werden (K 298). Von einer runden Platte der grauen Ware mit schwarzem Überzug blieb ein Stück des charakteristischen Randes erhalten (K 299). Das Repertoire der Firnisware besteht in erster Linie aus Schalen, gefolgt von Tellern. An Schalen sind vor allem jene mit eingebogenem Rand – sog. Echinusschalen (K 300–K 307) – vertreten. Es sind sowohl die frühe Variante mit geschwungener Wand als auch die späte Formgebung mit Knick im oberen Gefäßdrittel⁷⁷ vorhanden. Besonders hervorzuheben ist eine Echinusschale mit geschwungener Wand, die vollständig erhalten blieb (K 300)⁷⁸. Eine Schale mit kurzem, geschwungenem Standring und zweifarbigen, glänzendem Überzug auf der Außenseite ähnelt in ihrer Form und Beschaffenheit schon jenen Hybridformen, die zu den Frühformen der ESB überleiten (K 308)⁷⁹.

⁶⁶ Vgl. BRUNEAU, Lampes, Nr. 2275 (ähnlich); LADSTÄTTER, WE 2, B-K 15. Das Original war vor Ort nicht mehr aufzufinden.

⁶⁷ vgl. z. B. MILTNER, Sieben Schläfer, 200, Nr. 1. 2; MITSOPOULOS-LEON, Lampen, L 68, 2; 76, 1 Taf. 22; GIULIANI, Matrizen.

⁶⁸ Das Dekormotiv findet eventuell Parallelen im Schulterdekor von Ephesoslampen, s. BAILEY, BMC I, Q 172.

⁶⁹ Vgl. etwa D. MALFITANA, La ceramica "corinzia" decorata a matrice : tipologia, cronologia ed iconografia di una produzione ceramica greca di età imperiale. RCRF Suppl. 10 (2007) IV.5–IV.6.

⁷⁰ Vgl. C. ROGL, Applikenkeramik und Verwandtes aus Ephesos. Lokale Produktion – Einflüsse – Importe, ÖJh 72, 2003, 190 KatNr. 7.

⁷¹ A. WALDNER, Keramische Evidenzen zur Baugeschichte des unteren Embolos von Ephesos (unpubl. Diss. Wien 2009) 76 K351. Vgl. J. K. SZCZEPKOWSKA, A Group of Ceramic Bread Stamps from Ptolemaic Workshops on Tell Atrib (Egypt), in: Επιστημονική Συνάντηση για την Ελληνιστική Κεραμική (2000) 259–262.

⁷² U. OUTSCHAR schlägt aufgrund „der großen Anzahl des auf kleinstem Raum gefundenen Materials sowie seiner Zusammensetzung“ eine Interpretation als Abfallschutt einer Töpferei vor (OUTSCHAR – WIPLINGER, Grabungsbericht). S. THÜR, Kap. XIII.5.

⁷³ SCHÄTZSCHOCK, Kap. XVII.2, G 1.

⁷⁴ RATHMAYR, Kap. XIV.3, TK 26–29.

⁷⁵ WALDNER, Kap. XIII.2, vgl. LADSTÄTTER u. a., Grabungen, 268–269 mit Abb. 26–27. 271 mit Abb. 29; TOBER, Kap. XX. 4.

⁷⁶ Vgl. GASSNER, Südtor, Taf. 20, 268. Vgl. in diesem Band K 118–119.

⁷⁷ Zur Charakterisierung der Echinusschalen siehe LADSTÄTTER, Brunnen, 24. 31. LADSTÄTTER, Hellenistischer Fundkomplex, 71 und s. vorne (Fundkomplex H–BI/1).

⁷⁸ s. auch WALDNER, Kap. XIII.2, Taf. 388.15.

⁷⁹ LADSTÄTTER, Mode, 209 f.

Alle drei Teller der Firnisware weisen die beidseitig verdickte Randausprägung auf, die v. a. für das 1. Jh. v. Chr. charakteristisch ist (K 309–K 311). Zwei Bodenstücke von offenen (K 312–313) und ein weiteres eines geschlossenen Gefäßes der Firnisware (K 314) sind nicht näher zu klassifizieren.

Das Spektrum der dünnwandigen Keramik aus der Planierschicht umfasst einen bauchigen Becher mit kurzem, verdicktem Rand (K 315)⁸⁰ und einen Becher mit konischem Wandverlauf (K 316). Beide Becher finden Parallelen in augusteischen Fundkontexten der WE 4⁸¹. Auf einem Wandfragment ist der Rest einer in Barbotine-Technik ausgeführten Punktgirlande erhalten (K 317)⁸². Becher dieses Typs fanden im hellenistischen Osten ab dem zweiten Viertel des 1. Jhs. v. Chr. Eingang in das Tafelgeschirr⁸³. Vorhanden waren außerdem ein geschwungener, allerdings abgebrochener Standfuß eines bauchigen Bechers (K 319), der vermutlich in die (früh)augusteische Zeit datiert werden kann⁸⁴ sowie ein flacher Boden eines Bechers (K 318).

Die Gebrauchskeramik umfasst ein Randfragment eines Kruges mit hochgeschwungenem Rand (K 320), einen Topf oder Eimer mit gerade aufsteigendem, leicht verdicktem Rand (K 321), außerdem drei Fragmente von Schüsseln (K 322–K 324) und zwei Standfüße von geschlossenen Gefäßen (K 325–K 326). Zu nennen sind schließlich drei Deckelfragmente (K 327–K 329), von denen eines ein großes Gefäß bedeckte, leicht aufsteigt und außen durch zwei Rillen leicht eingeschnürt ist (K 329). Feinchronologisch können diese Gefäße innerhalb des 1. Jhs. v. und des 1. Jhs. n. Chr. nicht näher zugeordnet werden.

Die vorhandenen Fragmente von Kochgeschirr gehören zu zwei Töpfen mit eingezogenem Hals und abgesetztem Rand (K 330–K 331), die v. a. in augusteischer Zeit auftreten⁸⁵. Außerdem ist ein kleines Randfragment eines Kruges vorhanden, der eine leicht ausgebogene, leicht verdickte Lippe aufweist (K 332). Unter den Amphorenfunden ist der späthellenistische Typ mit verdicktem Rand mit zwei Exemplaren vertreten (K 333–K 334), gefolgt von zwei Fragmenten von Amphoren des Typs PEACOCK – WILLIAMS 45, der ab der Mitte des 1. Jhs. v. Chr. auftritt (K 335–K 336). Ein kleines Fragment eines Knaufs ist nicht näher zuzuordnen (K 337).

In der Planierung waren außerdem vier Ephesoslampen vorhanden, zwei davon entsprechen dem Typ HOWLAND 49A mit hohem Kragen (K 338–K 339). Ein Exemplar blieb bis auf Griff und Schnauze erhalten und trägt einen Dekor aus feinen Reliefbändern aus Winkelmäandern mit Punktdekor und gitterförmigen Elementen auf der Schulter (K 338)⁸⁶. Ein kleines Fragment gehört zu einer Rundschulterlampe (K 340), von einer weiteren Ephesoslampe hat sich ein kleines Fragment der Schulter mit Henkelansatz erhalten (K 341).

Das Gros der Funde aus der Planierung ist ganz allgemein in das 1. Jh. v. Chr. zu datieren, die runde graue Platte mit schwarzem Überzug weist in die zweite Jahrhunderthälfte, ebenso die Fragmente von Amphoren des Typs PEACOCK – WILLIAMS 45. Auch die jüngsten Becher der dünnwandigen Keramik sowie zwei Kochtopffragmente weisen in die frühaugusteische Zeit.

Aufgrund des teilweise sehr guten Erhaltungszustandes einiger Keramikfunde und zumindest eines Teils der Wandmalereifragmente, eines Glasbechers und einer Aphroditestatue (Taf. 190) ist davon auszugehen, dass es sich um die Ausstattung eines späthellenistischen Gebäudes handelt, das ursprünglich wohl unweit des Auffindungsortes der Gefäße und Wandmalereistücke zu vermuten ist⁸⁷. Eine zumindest einmalige Umlagerung bzw. ein ursprünglicher Nutzungszusammenhang außerhalb des H 2 ist allerdings nicht vollständig auszuschließen. Die Einplanierung des Hausrates und der Wandmalerei dürfte in frühaugusteischer Zeit erfolgt sein, worauf die jüngsten Funde und das Fehlen von Gefäßen der ESB schließen lassen.

Fundkomplex BI/1 – Nordumgang, Westteil: Geh- und Arbeitsniveaus (SE 474, SE 430–434, SE 426–427)⁸⁸

Die im Westen des N-Umgangs über der oben beschriebenen Planierung mit Wandmalerei liegenden Schichten können sowohl als Geh- als auch als Arbeitsniveaus interpretiert werden. Da es sich um dünne, eng aufeinander folgende Lagen mit jeweils wenig Fundmaterial handelt, werden sie in stratigraphischer Reihenfolge, aber zusammengefasst diskutiert.

Die Straten unmittelbar über der Planierung mit Wandmalerei sind nach ihrer Fundzusammensetzung derselben Zeit zuzurechnen, dürften also kurz darauf entstanden sein. Es konnte beobachtet werden, dass die Quantität der Wandmalereifragmente im Vergleich zur Planierung deutlich abnimmt⁸⁹. Die jeweils wenigen feinchronologisch relevanten Keramikfunde weisen in das 1. Jh. v. Chr. Zu nennen ist SE 474, die jeweils ein Fragment eines Reliefbechers (K 342) und eines dünnwandigen Bechers (K 343) enthält.

In den zusammengehörigen Niveaus SE 432–434 waren ein Wandfragment eines Blattschuppenbechers (K 344) und ein Rand einer Echinusschale (K 345) vorhanden, sowie ein Bodenfragment einer offenen Form der Firnisware (K 346). In SE 434 kann ein gebrauchskeramischer Fischteller mit Überzugsstreifen wohl als Residual aus dem 3. Jh. v. Chr. interpretiert werden (K 347), ein Bodenstück eines offenen (K 348) und ein weiteres eines geschlossenen Gefäßes (K 349) können nicht näher zugeordnet werden. Ein Kochtopf mit abgesetztem Rand und leicht überhängender Randlippe (K 350) findet eine Parallele in einem Topf aus der Brunnenfüllung B1 am Staatsmarkt⁹⁰.

⁸⁰ LADSTÄTTER, WE 4, K 160.

⁸¹ LADSTÄTTER, WE 4, 235.

⁸² Vgl. LADSTÄTTER, WE 2, B-K 31.

⁸³ LADSTÄTTER, WE 2, 531.

⁸⁴ Vgl. WALDNER, Heron und Oktagon, Abb. 21, 2. Vgl. evtl. M. MARABINI-MOEVS, *The Roman Thin-walled Pottery from Cosa* (1948–1954), *MemAmAc* 32 (1973) 104, Form XXXIV, Taf. 16, 65, Nr. 172.

⁸⁵ Vgl. LADSTÄTTER, WE 4, K 339; MERIÇ, Schachtbrunnen, K 612–613, 616; ZABEHLICKY-SHEFENEGGER, *Cooking vessels*, Abb. 2, 11.

⁸⁶ Dekor vgl. BAILEY, *BMC I*, Q 200, 202 (ähnlich).

⁸⁷ Die zugehörigen Strukturen sind möglicherweise mit den Mauerresten, dem Kanal und dem Mosaik unter dem Marmorboden im Hof zu identifizieren. RATHMAYR U. A., Kap. XXIII.2.

⁸⁸ Zum Befund s. WALDNER, Kapitel XIII.2.

⁸⁹ s. TOBER, Kap. XX.

⁹⁰ MERIÇ, Schachtbrunnen, K 617.

Aus SE 431 sind ein Fragment einer Schale der ESA, die der Form Atlante 12 zugerechnet werden kann (K 351) und ein flacher Boden eines Schälchens der ESB (K 352), welcher der Form Atlante 37 entspricht, hervorzuheben. Diese Funde weisen eindeutig bereits in das 1. Viertel des 1. Jhs. n. Chr.⁹¹. Ein Bodenstück eines dünnwandigen Bechers mit Sandbewurf (K 353) kann dem (frühen) 1. Jh. n. Chr. zugeordnet werden.

Aus SE 471 stammt hingegen ein Randfragment eines Tellers mit hochgeschwungenem Rand. Es ist flächig mit einem matt glänzenden Überzug versehen. Die Zuweisung der Ware ist nicht unproblematisch, am ehesten kommt sie der ESB nahe. Die Randform weist Affinitäten zu der seltenen ESB-Form Atlante 79 auf (K 354, Textabb. 1). Aufgrund des schlechten Erhaltungszustandes – erhalten ist nur der eingebogene, innen und außen fein gerillte Rand mit Wandansatz – ist allerdings auch die Formzuweisung kritisch. Das Stück dürfte nach der gängigen typo-chronologischen Einordnung mindestens in die Mitte des 1. Jhs. n. Chr. datieren⁹². Da allerdings die Zuweisung nicht gesichert ist, wird es für die chronologische Einordnung der Geh- und Arbeitsniveaus nicht herangezogen. Vergesellschaftet ist lediglich ein geöffneter Knauf einer Amphore vom Typ PEACOCK – WILLIAMS 45 (K 355), der bereits ab der Mitte des 1. Jhs. v. Chr. auftreten kann. Zuoberst waren in der Hinterfüllung der nördlichen Wange des Kanals K 2 (SE 426–427) u. a. ein Reliefbecher mit Buckeldecor (K 356) und zwei Fragmente eines Reliefkännchens mit Eierstabbordüre (K 357) vorhanden. Zudem fanden sich Fragmente zweier Echinusschalen (K 358 – K 359) und einer weiteren Schale mit leicht eingebogenem Rand (K 360). Zu nennen ist auch ein dünnwandiger Kantharos mit feiner Profilierung innen und außen, für den eine pergamenische Herkunft angenommen werden darf (K 361). In dem Fundkomplex befand sich auch ein dünnwandiger Becher mit kurzem, verdicktem Rand und Grätendekor (K 362). Becher dieses Typs sind vom mittleren 2. Jh. v. Chr. bis in die augusteische Zeit im Westen und Osten verbreitet⁹³. Ein Bodenfragment gehört zu einem weiteren dünnwandigen Becher (K 363). Ein kleines Stück eines tordierten Henkels gehört zu einem weißgrundigen Krug (K 364)⁹⁴. Ein Rand eines Unguentariums (K 365), ein Topf (K 366) und zwei Fragmente von Schüsseln – eine Schüssel mit dünnem, aufgebogenem Rand (K 367) und ein flacher Boden mit Wellendekor außen (K 368) – bilden das gebrauchskeramische Spektrum. Die Küchenware besteht aus einem Topf (K 369) und zwei Pfannenfragmenten (K 370–K 371). Ein kleines Fragment gehört zu einer späthellenistischen Stocklampe⁹⁵ (K 372).

Die Geh- und Arbeitsniveaus bzw. die Hinterfüllung der nördlichen Kanalwange über der Planierung sind nach Ausweis des Fundmaterials ab der 2. Hälfte des 1. Jhs. v. Chr. bis in das 1. Viertel des 1. Jhs. n. Chr. sukzessive entstanden und wohl mit Arbeitsvorgängen im Zuge der Vorbereitung der *insula* sowie mit dem Bau von Kanal K 2 in Zusammenhang zu bringen. Sie geben einen *terminus ante quem* für den Bau des Kanals und gleichzeitig einen *terminus post quem* für die Unterkonstruktion eines potentiellen älteren Bodens im N-Umgang, aus der keine Funde stammen (SE 408)⁹⁶.

Fundkomplex BI/2 – Nordumgang, Westteil: Unterkonstruktion des Stylobats von 31a (SE 421, SE 423, SE 425, SE 437, SE 419)⁹⁷

Für die Bauphase I wichtige Fundkomplexe liegen aus zwei Straten vor, die mit der Unterkonstruktion des Stylobats in Verbindung zu bringen sind. Es handelt sich um eine lehmige Schicht mit Ziegelbruch, Mörtelbröckchen und etwas Holzkohle, die an der abgetreppten Unterkonstruktion des Stylobats, über der Kante der Kanalwangen, nach Süden versetzt, verläuft (SE 425) sowie um einen Streifen aus feinkörnigem, sandigem, festgestampftem Material, der dem Stylobat im Norden vorgelagert ist (SE 419).

Die Funde weisen hauptsächlich in das 1. Jh. v. Chr., die jüngsten Funde sind der augusteischen Zeit zuzurechnen. Feinchronologisch relevant sind insbesondere ein Randfragment eines ESA-Tellers der Form Atlante 4 (K 373) sowie ein Griff einer Patera der Bleiglasurkeramik (K 374, Textabb. 1; Taf. 395). Der Griff weist Längsrillen auf, sein Ende läuft in einen Widderkopf aus⁹⁸. Das Gefäß dürfte in einer westkleinasiatischen Werkstatt hergestellt worden sein⁹⁹ und ist der augusteischen Zeit zuzurechnen. Vertreten sind außerdem zwei Randfragmente von Reliefbechern (K 375–K 376), deren Dekor allerdings nicht mehr erhalten blieb. Zur Firnisware sind ein Knickwandschälchen (K 377), ein dünnwandiges Schälchen mit eingebogenem Rand (K 378) und drei Echinusschalen früher Ausprägung (K 379–K 381) zu zählen. Zur dünnwandigen Keramik gehören ein Becher oder Krug mit ausschwingendem Karniesrand (K 382), zwei Bodenfragmente mit flacher Standfläche (K 383–K 384) und ein Wandfragment eines Grätenbechers (K 385). Bei dem Krugfragment K 386 (Textabb. 1) gestaltet sich eine eindeutige Zuordnung zur dünnwandigen Keramik oder zur Gebrauchskeramik als schwierig: Die Randform nimmt einerseits bereits jene der v. a. für ab der zweiten Hälfte des 1. Jhs. n. Chr. charakteristischen Becher mit Trichterrand vorweg. Andererseits ist die Beschaffenheit des Stücks eher der Gebrauchskeramik zuzurechnen. Aufgrund der Fundvergesellschaftung dürfte das Gefäß auf jeden Fall noch in die augusteische Zeit oder zumindest die erste Hälfte des 1. Jhs. n. Chr. gehören. An Gebrauchskeramik ist ferner ein Bodenstück eines Unguentariums vertreten (K 387), außerdem eine Schale, deren Form eine gewisse Ähnlichkeit zur ESB-Form Atlante 13A zeigt (K 388). Zwei Ränder von Schüsseln mit jeweils kurzem, ausgebogenem Rand (K 389–K 390), ein flacher Boden einer weiteren Schüssel (K 391) sowie ein Stranding eines offenen Gefäßes (K 392) runden das Spektrum der Gebrauchskeramik ab. Die Küchenware ist durch zwei Töpfe (K 393–K 394) repräsentiert, von denen einer einen aufgebogenen Rand aufweist, und der zweite die typische augusteische Randausführung mit außen abfallender, profilierter Lippe zeigt. Gesondert hinzuweisen ist auf eine Pfanne mit verdicktem Rand (K 395), die innen einen glänzend roten Überzug aufweist. Es dürfte sich um eine lokal-regionale pompeja-

⁹¹ Zum Auftreten der Form Atlante 37 in der Brunnenfüllung B1 (1. Viertel des 1. Jhs. n. Chr.) des Schachtbrunnens am Staatsmarkt s. MERIC, Schachtbrunnen, 52, K 240.

⁹² HAYES, Atlante II, 69; LADSTÄTTER, WE 1, A-K 594.

⁹³ LADSTÄTTER, WE 2, 53; LADSTÄTTER, WE 1, 184; LADSTÄTTER, WE 4, 235.

⁹⁴ Vgl. DEREBOYLU, Hellenistische Keramik, Taf. 9, 7.

⁹⁵ Vgl. LADSTÄTTER, Brunnen, K 282; MITSOPOULOS-LEON, Lampen, L 60–L 64.

⁹⁶ s. WALDNER, Kap. XIII.2.

⁹⁷ Zum Befund s. WALDNER, Kap. XIII.2.

⁹⁸ Vgl. ROTROFF, Sardis, 169 f., Taf. 129, 734.

⁹⁹ HOCHULI-GYSEL, Reliefkeramik, 35, 187, Taf. 12. 59, W 25; PINKWART, Bleiglasurkeramik, 151 Abb. 20. 57, Nr. 19.

nisch-roten Platte handeln. Es wurde außerdem eine Amphore geborgen, sie entspricht dem späthellenistischen Typ mit Mushroom-rim (K 396). Hervorzuheben ist ein ganz erhaltenes Exemplar einer Ephesoslampe vom Typ HOWLAND 49A mit dreieckiger Schnauze und einem Dekor aus Spiralen auf der Schulter¹⁰⁰ (K 397, Textabb. 1; Taf. 395). Von einer zweiten Ephesoslampe hat sich lediglich die runde Schnauze erhalten (K 398). Schließlich ist ein rot überzogenes Ziegelfragment mit Stempel zu nennen (K 399, Taf. 395). Dieser ist rund, in der Mitte befindet sich ein Zweig, links und rechts davon sind, der Kreisform des Stempels folgend, Buchstaben angeordnet, von denen allerdings nur ein L und ein E lesbar sind.

In dem Streifen aus feinkörnigem, sandigem, festgestampftem Material, der dem Stylobat im Norden vorgelagert ist (SE 419), wurden neben vier Rändern von Echinusschalen (K 400–K 403) ein Rand- und ein Bodenfragment von dünnwandigen Bechern geborgen (K 404–K 405). Ersterer hat einen gerade aufsteigenden Rand, vergleichbar etwa mit jenem zahlreicher Becher aus Fundkomplexen der Bauphase I in den bereits publizierten Wohneinheiten¹⁰¹. Die Küchenware ist durch lediglich einen Deckel vertreten (K 406). Zudem kam ein Fragment eines offenen Gefäßes mit gerundeter Wand und kleinem Standwulst zum Vorschein (K 407), das wiederum einer sog. pompejanisch-roten Platte lokaler Produktion zugeordnet werden kann, auch wenn es keinen Überzug aufweist.

Die jüngsten Funde aus den Straten nördlich des Stylobats sind in das erste Viertel des 1. Jhs. n. Chr. zu datieren. Sie geben demnach einen *terminus post quem* für die Errichtung des Stylobats bzw. seiner Unterkonstruktion und bezeugen seine Anlage in Bauphase I.

Fundkomplex BI/3 – Nordumgang, Ostteil: Einfüllung aus Ziegel- und Mörtelbruch (SE 467)¹⁰²

Im Osten des N-Umgangs ist dasselbe Phänomen wie im Westen zu beobachten: Auch hier sind die Schichten über der Planierung mit Wandmalerei mit deutlich weniger Fundmaterial durchsetzt bzw. teilweise überhaupt fundleer, auch Wandmalereifragmente fehlen. Es scheint sich um Geh- und Arbeitsniveaus zu handeln, die unmittelbar nach der Einplanung des Gebäudes mit der Wandmalerei und dem teilweise gut erhaltenen Inventar darüber angelegt wurden und zumindest teilweise mit der Anlage des Kanals und generell mit der ersten Bauphase der WE 6 in Verbindung zu bringen sein dürften.

In der Einfüllung SE 467 aus Ziegel- und Mörtelbruch kamen zum einen Keramikfragmente zum Vorschein, die noch in späthellenistischer Tradition stehen. Zum anderen umfasst das ESA-Spektrum mit zwei Tellern der Formen Atlante 4 (K 408) und Atlante 10 (K 409) typische Formen des 1. bzw. der 2. Hälfte des 1. Jhs. v. Chr., aber auch zwei Schalen der Formen Atlante 14 (K 410) und Atlante 22B (K 411), die bereits dem beginnenden 1. Jh. n. Chr. zugeordnet werden können. Feinchronologisch gewichtige Aussagen können allerdings in erster Linie über das ESB-Spektrum getroffen werden: Dieses weist eindeutig in das erste Viertel des 1. Jhs. n. Chr. Vertreten sind etwa Fragmente der Formen Atlante 1 (K 412), Atlante 7 (K 413), Atlante 14 (K 414), Atlante 17A (K 415), Atlante 23 (K 416), Atlante 28 (K 417) und Atlante 29 (K 418). Ein einziges Fragment dürfte zu einem späteren ESB-Teller gehören: Es weist eine charakteristische Einschnürung der Wand auf und kann demnach der Form Atlante 51 oder Atlante 77 zugeordnet werden (K 419, Textabb. 1). Diese ist gemäß der gängigen Typologie in das 3. Viertel des 1. Jhs. n. Chr. zu datieren. Aufgrund des Umstandes, dass es sich um einen Einzelfund handelt, der im Bezug auf die Chronologie der restlichen keramischen Funde isoliert da steht, ist wohl davon auszugehen, dass das Fragment sekundär in den Fundkomplex gelangte und für die chronologische Einordnung desselben von untergeordneter Relevanz ist.

Drei Echinusschalen (K 420–K 422), ein Rand eines Fischtellers (K 423), ein Teller mit beidseitig verdickter Lippe (K 424) und ein Teller mit gedrechseltem Rand (K 425) repräsentieren die hellenistische Firnisware aus der Schicht. Das Spektrum der gebrauchskeramischen Gefäße umfasst einen Krug mit ausgebogenem Rand (K 426), drei Ränder von Schüsseln mit breitem Rand (K 429–K 431), sowie drei Standfüße von geschlossenen Gefäßen (K 432–K 434). Beide in dem Fundkomplex vertretenen Amphoren weisen einen verdickten Rand auf (K 435–K 436), entsprechen also einem gängigen späthellenistischen Typ. Ein Fragment einer Ephesoslampe vom Typ HOWLAND 49A mit hohem Kragen (K 437) rundet den Fundkomplex ab.

Insgesamt ist davon auszugehen, dass das Stratum SE 467 im 1. Viertel des 1. Jhs. n. Chr. entstand. Die Funde daraus geben einen *terminus post quem* für die darüber liegenden Schichten, die nur wenig, zudem umgelagertes älteres Fundmaterial enthielten.

Fundkomplex BI/4 – Nordumgang, Ostteil: Ziegellage/älterer Boden (?)¹⁰³

Eine in einem kleinen Bereich über der vorher besprochenen Einfüllung SE 467 angetroffene Ziegellage kann möglicherweise als Rest der Unterkonstruktion eines nicht mehr erhaltenen Bodens interpretiert werden. Aus der Unterlage der Ziegel im Osten stammen ein kleines Schulterfragment einer Ephesoslampe (K 438) mit niedrigem Kragen und Resten eines Blatt- und Rosettendekors auf der Schulter sowie ein kleines Randfragment einer gebrauchskeramischen Schüssel mit verdicktem Rand und gekehlter Randinnenseite (K 439). Beide Stücke können in das (ausgehende) 2. und die erste Hälfte des 1. Jhs. v. Chr. datiert werden. Durch die jüngsten Funde aus dem unter der Ziegellage befindlichen Stratum SE 467 (s. o. Fundkomplex BI/3) ist allerdings ein späterer *terminus post quem* gegeben, der mindestens in das 1. Viertel des 1. Jhs. n. Chr. weist, also in Bauphase I.

¹⁰⁰ LADSTÄTTER u.a., Grabungen 2004, Abb. 21, 17, 22, 10.

¹⁰¹ vgl. z. B. LADSTÄTTER, WE 4, K 152, 330.

¹⁰² Zum Befund s. WALDNER, Kap. XIII.2.

¹⁰³ SE 458. Zum Befund s. WALDNER, Kap. XIII.2.

Fundkomplex BI/5 – Nordumgang, Ostteil: Aufschüttung über Kanal K 2 (SE 443)¹⁰⁴

Bei der homogenen, 1.4 m breiten und knapp 65 cm starken Schicht SE 443 über dem Kanal K 2 im Osten des N-Umgangs handelt es sich um umgelagertes Material aus der vorher beschriebenen Planierung und den Geh- und Arbeitsniveaus¹⁰⁵. Der Kanal K 2 wurde angelegt und der Aushub des für seinen Bau freigelegten Bereichs wurde wieder auf die Abdeckplatten des Kanals geschüttet. Dies wird durch die Fundzusammensetzung und die Vergesellschaftung mit zahlreichen Wandmalereifragmenten – ähnlich jenen aus der Planierung¹⁰⁶ – nahe gelegt.

Vertreten sind etwa ESA-Randfragmente der Tellerformen Atlante 4 (K 440) und Atlante 5A (K 441), wobei letzteres zumindest in die zweite Hälfte des 1. Jhs. v. Chr., wahrscheinlich aber schon in die augusteische Zeit weist. Ferner kamen zwei Wandfragmente von Reliefbechern zum Vorschein (K 442–K 443), von denen eines zu einem Buckelbecher gehört, während der Dekor auf dem zweiten Stück nicht mehr zu interpretieren ist. Das Spektrum der späthellenistischen Firnisware besteht neben einem bauchigen Becher mit eingezogenem, durch eine Rille vom Körper abgesetztem Rand (K 444) und einem Teller mit breitem Rand (K 451) hauptsächlich aus Echinusschalen früher und später Ausprägung (K 445–K 450). Vertreten sind außerdem fünf Bodenfragmente von offenen Gefäßen der Firnisware (K 452–K 456), eines davon mit Palmettenstempel (K 452). Ferner waren ein Randfragment einer runden grauen Platte mit schwarzem Überzug (K 457) sowie ein kleines Schulterfragment einer weißgrundigen Lagynos (K 458) vorhanden. Zum Inventar zählen außerdem ein dünnwandiger, bauchiger Becher mit kurzem, ausgebogenem Rand (K 459), ein weiteres Fragment eines Bechers mit ausschwingendem Rand und abgesetzter Schulter (K 460) und ein Wandfragment eines Grätenbechers (K 461). Im Formenrepertoire der Gebrauchskeramik finden sich neben einem Topf (K 462) und zwei Krügen (K 463–K 464) ein Teller mit breitem Rand (K 465) und ein Teller beidseitig verdickter Lippe (K 466), deren Vorbilder in der hellenistischen Firnisware zu finden sind. Vertreten sind außerdem ein Schälchen (K 467) und eine Schüssel (K 468) sowie zwei Bodenfragmente offener Gefäße (K 469–K 470). Die Küchenware ist mit zwei Rändern von Kochtöpfen (K 471–K 472) und einem großen, flachen Deckel eines Pithos (K 473) präsent. Hervorzuheben ist wiederum ein flacher, innen glänzend rot überzogener Boden (K 474), der als sog. pompejanisch-rote Platte anzusprechen ist. Zu nennen ist schließlich ein Randfragment einer importierten Amphore vom Typ Dressel 1C (K 475)¹⁰⁷. Ein Schulterfragment einer Ephesoslampe (K 476) fügt sich in den zeitlichen Rahmen, der sich aus den restlichen Funden in der Aufschüttung ergibt, ein. Ein weiteres, sehr kleines Lampenfragment mit hellem Fabric und rötlichem Überzug (K 477) kann hingegen nicht näher zugeordnet werden. Abgeschlossen wird der Fundkomplex durch einen nahezu ganz erhaltenen Standfuß eines Thymiaterions (K 478).

Insgesamt ist der Fundkomplex in das mittlere, durch den ESA-Tellerrand der Form Atlante 5A, die pompejanisch-rote Platte und den dünnwandigen Grätenbecher bis in das ausgehende 1. Jh. v. Chr. zu datieren. Die Aufschüttung beinhaltet demnach primär Zeugnisse der Vorgängernutzung des Bereichs. Die Stratigraphie gebietet allerdings, da die Aufschüttung nach dem Einbau des Kanals K 2 erfolgte, eine Zuordnung zu Bauphase I.

Fundkomplex BI/6 – Nordumgang/Raum 31d, F10/6, unter Mauerfundament¹⁰⁸

Unter dem Fundament der S-Mauer von Raum 31d wurde ein kleiner Fundkomplex geborgen, der in die augusteisch-tiberische Zeit datiert. Ausschlaggebend für die chronologische Einordnung ist ein italischer Sigillatatteller der Form *Conspectus* 19 (K 479). Ein Fragment einer Schale mit eingebogenem Rand der Grauen Ware mit schwarzem Überzug (K 480), ein dünnwandiger Becher mit eingeschnürter Wand (K 481) und ein Fragment eines bauchigen Bechers mit kleinem Standfuß (K 482) fügen sich gut in die Datierung ein. Dasselbe gilt für ein Fragment eines Kochtopfes (K 483), eine Kasserolle (K 484) sowie für den Knopf einer Amphore vom Typ *PEACOCK – WILLIAMS* 45 (K 485). Der Fundkomplex kann trotz der geringen Anzahl der Keramikfunde als Lieferant eines *terminus post quem* für die S-Mauer des Raumes 31d herangezogen werden. Der Raum entstand demnach in Bauphase I, wie es auch die Baugeschichte nahe legt¹⁰⁹.

Fundkomplex BI/7 – Nordumgang, Ostteil: Ziegelbruch- Mörtel- Erdschicht auf Kanal K 2 (SE 461, SE 462, SE 464)¹¹⁰

Südlich der Baugrube des (späteren) Einstiegsschachtes ES-2¹¹¹ wurde über den Kanalabdeckplatten des N-Umgangs eine mit Ziegeln, Mörtel, Feinverputz und Steinen vermengte Schicht angetroffen, die bis zum Stylobat des Peristyls verfolgt werden konnte. Vergesellschaftet mit zeitlich inhomogenen Keramikfunden traten hier wiederum Wandmalereifragmente späthellenistisch-augusteischer Zeitstellung auf¹¹².

Die ESA ist in dem Fundkomplex mit einem Teller der Form Atlante 4A vertreten (K 486). Die Gefäße der ESB weisen typische Formdetails des ersten Viertels des 1. Jhs. n. Chr. auf. Es handelt sich um ein reduzierend gebranntes ESB-Fragment der Form Atlante 13 oder Atlante 2 mit einem rechteckigen, eponymen Stempel (K 487) und um ein ebenfalls reduzierend gebranntes Schälchen der Form Atlante 29 mit einem feinen Roulettdekor außen unter dem Rand (K 488). Zwei weitere Fragmente sind letzterer Form zuzuordnen, allerdings in der üblichen Brennweise – oxidierend – gefertigt. K 489 weist einen nicht lesbaren eponymen Rechteckstempel in der Bodenmitte auf. Aus dem gängigen ESB-Formenrepertoire augusteisch-tiberischer Zeitstellung fällt ein flacher Boden, der um die Bodenmitte eine

¹⁰⁴ Zum Befund s. LADSTÄTTER U. A. Grabungen 2004, 271.; s. auch WALDNER, Kap. XIII.2.

¹⁰⁵ Fundkomplexe H–BI/2 und BI/1.

¹⁰⁶ s. TOBER, Kap. XX.

¹⁰⁷ Vgl. PEACOCK – WILLIAMS, *Amphorae*, 93 Class 6.

¹⁰⁸ Zum Befund s. THÜR Kap. XIII.1.5.

¹⁰⁹ s. THÜR, Kap. IV.2.

¹¹⁰ s. WALDNER, Kap. XIII.2.

¹¹¹ s. unten Fundkomplex BI/5.

¹¹² s. TOBER, Kap. XX.

konzentrische Rille aufweist und in ESB I-Qualität gefertigt ist (K 490). Die flache Bodenform tritt an Gefäßen der ESB gehäuft erst ab der Mitte des 1. Jhs. n. Chr. auf. In Ephesos ist sie in Form einer Schale der Form Atlante 37 allerdings bereits im 1. Viertel des 1. Jhs. n. Chr. belegt¹¹³, von der Athener Agora gibt es ein Beispiel aus dem 2. Viertel des 1. Jhs. n. Chr.¹¹⁴.

Der Großteil der Keramikfunde aus SE 461 ist allerdings der späthellenistischen Zeit zuzuordnen und dürfte der Vorgängernutzung des Areals zuzurechnen sein. Das Material wurde vermutlich beim Bau des Kanals aufgeworfen. Vertreten sind etwa ein kleines Randfragment eines Skyphos der Westabhang-Nachfolgeware (K 491) und zwei Fragmente von Reliefbechern (K 492–K 493). Zur Firnisware zählen eine Echinusschale später Randausprägung (K 494), ein Becher mit einer feinen Rille außen unter dem Rand (K 495), zwei kleine Fragmente von Schalen oder Bechern mit gerade aufsteigendem Rand (K 496–K 497) und eine Schale mit leichtem Wandknick (K 498). Ein Teller mit gedrechseltem Rand (K 499) stellt eine charakteristische Form des 1. Jhs. v. Chr. dar, während ein Tellerboden, auf dessen Bodenmitte sich der Rest eines Palmettenstempels befindet, dem 2. Jh. v. Chr. zugeordnet werden kann (K 500). Ein weiterer Boden eines Firnisware-Tellers weist einen Roulettdekor auf (K 501). Ein weißgrundiges Wandfragment gehört zu einer Lagynos (K 502). Zwei dünnwandige Becher mit nahezu gerade aufsteigenden Rändern (K 503–K 504) finden Parallelen in Fundkomplexen der WE 4, die der Bauphase I zuzurechnen sind¹¹⁵.

Der Gebrauchskeramik gehören ein Randstück eines Kruges (K 506), ein Bodenfragment eines Unguentariums (K 507), ein Rand einer Schale (K 508) und ein Rand einer Schüssel (K 509) an. Diese Funde sind innerhalb des ausgehenden 1. Jhs. v. Chr. und des 1. Jhs. n. Chr. nicht eindeutig einzuordnen, ebenso wenig ein Fragment eines offenen und zwei Bodenstücke von geschlossenen gebrauchskeramischen Gefäßen (K 510–K 512). Das Amphorenspektrum besteht aus regional ephesischen Amphoren mit verdicktem Rand (K 513–K 515).

Zwei Fragmente gehören zu Ephesoslampen (K 516–K 517), ohne dass sich jedoch ein Dekor auf den kleinen Fragmenten erhalten hätte. Von einer oxidierend gebrannten Lampe stammt ein sehr kleines Fragment der Schulter (K 518). Der Übergang zum Diskus ist gerillt und abfallend, die Schulter ist mit einem feinen Eierstab dekoriert. Die Lampe kann aufgrund des schlechten Erhaltungszustandes nicht mit Sicherheit klassifiziert werden. Sie dürfte in spätaugusteisch-tiberische Zeit datieren, vorher wurde das ephesische Lampenspektrum von den deutlich zu unterscheidenden Ephesoslampen beherrscht¹¹⁶.

Insgesamt ist die Schicht aus Ziegelbruch, Mörtel und Erde auf dem Kanal K 2 aufgrund des jüngsten darin auftretenden Fundes in das 2. Viertel des 1. Jhs. n. Chr. zu datieren, obwohl der Großteil der Funde der früheren, späthellenistisch-augusteischen Nutzung des Areals angehört. Für den Abschluss des Kanalbaus ist somit ein *terminus ante quem* gegeben, es bestätigt sich also seine Anlage in Bauphase I.

Fundkomplex BI/8 – Westumgang, F5/6 unter Kanal K 4¹¹⁷

Im Bereich des W-Umgangs des Peristylhofes 31a wurde unter dem Umgangs-Kanal K 4 ein kleiner Fundkomplex geborgen. Dieser umfasst einen blockartigen ESA-Tellerboden (K 519), welcher der Form Atlante 3 oder 4 zuzuweisen und in das 1. Jh. v. Chr. zu datieren ist. Zur Firnisware gehören drei Schalen mit leicht eingebogenem Rand (K 520–K 522) sowie ein Teller mit gedrechseltem Rand (K 523). Ein dünnwandkeramischer Miniaturbecher mit Wandknick (K 524) findet zahlreiche Vergleichsbeispiele in der WE 1 des H 2, welche in und um einen Ofen in Raum SR 7 gefunden wurden und nach der Bauabfolge dem 1. Jh. v. Chr. zugeordnet werden¹¹⁸. Der Gebrauchskeramik zuzuordnen sind ein Krug mit kurzem, kantigem, ausgebogenem Rand (K 525) und eine Schüssel mit breitem Rand (K 526) sowie ein flacher, kleiner Deckel (K 527). Für die Datierung des Fundkomplexes sind v. a. die Fragmente von Küchenware relevant: Ein Topf oder Krug weist einen hohen, außen leicht gekehlten Rand auf (K 528) und ist in einem ähnlichen Fabric wie die Amphoren vom Typ PEACOCK – WILLIAMS 45 gefertigt. Parallelen finden sich in ephesischen Fundkontexten augusteischer Zeit¹¹⁹. K 529 entspricht derselben Form. K 530 zeigt hingegen die für Kochtöpfe augusteischer Zeit charakteristische, nach außen abfallende, profilierte Lippe¹²⁰. Der vierte Kochtopf (K 531) weist einen leicht abgesetzten, nahezu gerade aufsteigenden, außen verdickten Rand auf und ist relativ fein geglättet. Zwei Fragmente sind Kasserollen zuzuweisen, das erste (K 532) hat einen breiten, nach außen leicht abfallenden, leicht profilierten Rand, der Ansatz eines charakteristischen Horizontalgriffes blieb erhalten, die Oberfläche ist orange-grau verbrannt. Vergleiche finden sich wiederum in augusteischen Fundkontexten¹²¹. Die zweite Kasserolle (K 533) ist ähnlich gestaltet, sie hat einen ausgestellten, leicht profilierten Rand, ein Horizontalgriff ist zu rekonstruieren, und auch dieses Stück weist Benutzungsspuren auf¹²².

Das Amphorenspektrum umfasst neben den nicht in den Katalog aufgenommenen „zahlreichen Wandfragmenten gelbtoniger Amphoren“¹²³ ein eponym mit APXE..OY gestempelten rhodischen Amphorenhenkel aus dem 2. Jh. v. Chr. (K 534).

Ein Fragment einer Ephesoslampe vom Typ HOWLAND 49A mit gerilltem Schlaufenhenkel und einem Dekor aus Weinblättern auf der Schulter, das stark versintert ist, rundet den Fundkomplex ab (K 535). Zu erwähnen ist schließlich ein Modellfragment eines Reliefbeckers (K 536, Textabb. 1), das der Formung eines Bechers mit einem groben Muster aus einer Sternblütenbordüre und einem Blattschuppen-dekor darunter diente¹²⁴.

¹¹³ MERIÇ, Schachtbrunnen, 52 (K 240).

¹¹⁴ vgl. HAYES, Agora, 301.

¹¹⁵ vgl. z. B. LADSTÄTTER, WE 4, Fundkomplex 1 (BI/1).

¹¹⁶ s. LADSTÄTTER, WE 4, 235 f.

¹¹⁷ Zum Befund s. THÜR Kap. XIII.1.4.

¹¹⁸ LADSTÄTTER, WE 1, A-K 106–K 123.

¹¹⁹ LADSTÄTTER, WE 4, K 226. K 339; MERIÇ, Schachtbrunnen, K 612–613; ZABEHLICKY-SCHEFFENEGGER U. A., Cooking vessels, Abb. 2, 11; Form s. auch oben, Fundkomplex H–BI/2, K 330–K 331.

¹²⁰ ZABEHLICKY-SCHEFFENEGGER U. A., Cooking vessels, Abb. 1, 7–9; MERIÇ, Schachtbrunnen, K 634–K 636.

¹²¹ LADSTÄTTER, WE 4, K 241; ZABEHLICKY-SCHEFFENEGGER U. A., Cooking vessels, Abb. 1, 4 (ähnlich).

¹²² Vgl. ZABEHLICKY-SCHEFFENEGGER U. A., Cooking vessels, Abb. 1, 2.

¹²³ OUTSCHAR, HFJ 1988.

¹²⁴ Nicht aufgefunden, vgl. Formschüssel in ROGL, Monogramm-Werkstätte, 107, Taf. 61, RB 8.

Es sind in erster Linie die unter dem Kanal K 4 im W-Umgang geborgenen Fragmente von Kochgeschirr, die in die augusteische Zeit weisen, während die Feinkeramik und die restlichen Funde durchwegs ganz generell in das 1. Jh. v. Chr. zu datieren sind, mit vereinzelt Altstücken aus dem 2. Jh. v. Chr. Die jüngsten Funde geben einen *terminus post quem* für die Entstehung des Kanals K 4, der demnach – wie Kanal K 2 im N-Umgang – der Bauphase I zugerechnet werden kann bzw. Teil jener Infrastruktur ist, deren Anlage mit Sicherheit als erste Maßnahme der Errichtung der WE 6 gelten darf.

Fundkomplex BI/9 – Peristylhof 31a, W–O-Sondage, unter *opus signinum* bis Mosaik¹²⁵

In dem Fundkomplex unter dem *opus signinum* im Peristylhof wurde ein Tellerboden der ESA mit blockartigem Standfuß und dem Ansatz eines Wandknicks geborgen (K 537). Das Fragment kann einem Teller der Form Atlante 4 zugerechnet und in das 1. Jh. v. Chr. datiert werden. Hervorzuheben sind außerdem drei Fragmente von Gefäßen der ESB, lt. dem von U. OUTSCHAR geführten Fundjournal befand sich „darunter 1 Steilwandbecher“¹²⁶, der nicht zeichnerisch dokumentiert ist und vor Ort nicht aufgefunden wurde. Womöglich ist das Fragment der Form Atlante 29 zuzuordnen. Zu nennen ist zudem ein Fragment eines Skyphos einer Bleiglasurkeramik mit einem vegetabilen Dekor in Form eines Astes mit Blättern, einer hängenden Taenie und Eichennüssen auf der Außenseite (K 538)¹²⁷. Auch ein rechteckiges Tablett der Grauen Ware mit schwarzem Überzug ist der augusteischen Zeit zuzurechnen (K 539)¹²⁸. Eine Schüssel mit breitem, ausgebogenem Rand bildet den einzigen Vertreter der Gebrauchskeramik (K 540). Ein geöffneter, niedriger Knauf einer Amphore ist dem Typ PEACOCK – WILLIAMS 45 zuzurechnen (K 541), wobei die Formmerkmale auf die frühe Variante schließen lassen, die ab der Mitte des 1. Jhs. v. Chr. auftritt.

Gesondert hinzuweisen ist auf ein Fragment einer oxidierend gebrannten Lampe mit niedrigem Kragen und einem Dekor aus Blüten/Rosetten und Blättern auf der profilierten Schulter (K 542, Taf. 395). Der Dekor steht in der Tradition jenes der Ephesoslampen, auch für die Form lassen sich Parallelen im Repertoire der Ephesoslampen finden¹²⁹. Die oxidierende Brennweise ist allerdings ungewöhnlich und zeugt von einer gewissen Experimentierfreude des Töpfers. Weitere, von U. OUTSCHAR im Fundjournal genannte, vor Ort allerdings nicht mehr vorgefundene Lampenfragmente sind einer Ephesoslampe, einer italischen Lampe und einer rot überfangenen Lampe zuzuordnen¹³⁰. Die beiden letztgenannten Lampen dürften in die augusteische-früh-tiberische Zeit zu datieren sein.

Insgesamt ist der Fundkomplex in das erste Viertel des 1. Jhs. n. Chr. zu datieren. Er gibt einen *terminus post quem* für die Anlage des *opus signinum* im Peristylhof und gleichzeitig einen *terminus ante quem* für das Mosaik darunter.

Fundkomplex BI/10 – Peristylhof 31a, W–O-Sondage, Schutt über Mosaik¹³¹

In dem Schutt über dem Mosaik, unter der späteren Planierschicht, kamen Funde zutage, die in die augusteische bis tiberische Zeit weisen, die jüngsten Fragmente sind allerdings mindestens in das 2. Viertel des 1. Jhs. n. Chr. zu datieren. Ein Bodenfragment der ESA ist der Schalenform Atlante 22B zuzuweisen (K 543). Die ESB ist repräsentiert durch die Formen Atlante 6 (K 544) und Atlante 14 (K 545). Vertreten ist außerdem ein Randfragment eines ESB-Steilrandtellers, der nicht mit Sicherheit zwischen den Formen Atlante 4 und Atlante 58 klassifiziert werden kann (K 546, Textabb. 1). Dieser weist mindestens von tiberischer Zeit bis in die Mitte des 1. Jhs. n. Chr.¹³². Unter den Fragmenten grauer Platten mit schwarzem Überzug ist v. a. ein kleines Randfragment hervorzuheben, dessen Randlippe überhängend gebildet und außen mit einem Eierstab dekoriert ist (K 547, Taf. 395). Auf der Randoberseite verläuft innen ein Schnurstab. Vergleichbare Platten wurden an verschiedenen Fundorten in Ephesos geborgen¹³³. Parallelen in Form und Dekor zeigen sich zu der Tellerform Atlante 9 der ESA¹³⁴, die demnach als Vorbild für Platten dieses Typs gedient haben kann.

Vertreten ist außerdem ein Wandfragment eines Kelchs der Terra Sigillata Tardo-Italica Conspectus 52.1.1 mit einer figuralen Applik in Form eines nackten Jünglings, dessen Kopf zwar abgebrochen ist, der aufgrund des am unteren Ende des Rückens zu erkennenden, nach links geschwungenen Schwänzchens aber als Satyr interpretiert werden kann. Er schreitet im Tanzgestus nach rechts, mit einem Fell, das er an beiden Enden festhält und das zwischen seinen Armen herunter hängt (K 549, Textabb. 1; Taf. 395). Parallelen für die applizierte Darstellung finden sich auf einem Kelch aus Cap Dramont¹³⁵, dessen Appliken drei dort als Erogen interpretierte Jünglinge, alternierend mit drei Mänaden zeigen. Auf einem Gefäßfragment der italischen Sigillata, das auf der Athener Agora in einem Kontext des 1. Jhs. n. Chr. geborgen wurde, ist das Motiv ebenfalls zu finden, in Kombination mit Appliken zweier Mänaden und einer weiteren Figur¹³⁶. Auch für das vorliegende Stück wird demnach eine mehrteilige figurale (Tanz-)Szene aus Satyrn und Mänaden zu erschließen sein.

Ein weißgrundiges Randfragment gehört hingegen zu einer Lagynos und stellt ein Residual aus dem 2./1. Jh. v. Chr. dar (K 550). Vertreten sind außerdem dünnwandige Becher, deren Formdetails eine augusteische Datierung anzeigen (K 551–K 553). Es handelt sich um einen bauchigen Becher mit kurzem, hochgeschwungenem Rand und drei flache, abgesetzte Standflächen von bauchigen Bechern. Eine Schale mit eingebogenem Rand, der in einen orangebraunen Überzug getaucht wurde, ist zur Gebrauchskeramik zu zählen (K 554). Eine Schüs-

¹²⁵ Zum Befund s. THÜR, Kap. XIII.1.2.

¹²⁶ OUTSCHAR, HFJ 1988.

¹²⁷ Vgl. ROTROFF, Sardis, 172, Taf. 130, 740.

¹²⁸ Vgl. MERIÇ, Schachtbrunnen, 39 f., K 120–122.

¹²⁹ Vgl. z. B. LADSTÄTTER, WE 4, K 299.

¹³⁰ OUTSCHAR, HFJ 1988.

¹³¹ Zum Befund s. THÜR, Kap. XIII.1.2.

¹³² In einer neronisch datierten Grube in WE 5 fanden sich ebenfalls ESB-Teller der Form Atlante 58, deren Produktionsbeginn bislang frühestens in der Mitte des 1. Jhs. n. Chr. angesetzt wurde. In Bearbeitung durch S. LADSTÄTTER.

¹³³ S. ZABEHLICKY-SCHEFFENEGGER – R. SAUER – G. SCHNEIDER, Graue Platten aus Ephesos und vom Magdalensberg, in: Hellenistische und kaiserzeitliche Keramik des östlichen Mittelmeergebietes. Kolloquium Frankfurt 24.–25. April 1995 (1996) 41–59, bes. Taf. 12, 18–21; GASSNER, Südost, Nr. 614. Mit Eierstäben verzierte Ränder weisen auch eckige Platten aus der Füllung A des Schachtbrunnens am Staatsmarkt auf: MERIÇ, Schachtbrunnen, K 114–K 115.

¹³⁴ HAYES, Atlante, 18 f.

¹³⁵ J.-P. JONCHERAY, Céramique arétine de l'épave D du Cap Dramont (Saint-Raphaël), *Revue Arch. Narbonnaise* 6, 1973, 275–284 Abb. 1, 6. 5. 7.

¹³⁶ HAYES, Agora, Taf. 41, 700 (P 20360).

sel mit breitem, horizontal ausgebogenem Rand gehört zum gängigen Repertoire der späthellenistisch-augusteischen Gebrauchskeramik (K 555). Zwei Kochtöpfe mit außen profiliertem Rand (K 556–K 557) sind charakteristische Vertreter augusteischer Küchenware, zu ergänzen ist außerdem ein Deckel (K 558). Ein Amphorenrand aus dem Fundkomplex gehört dem Typ PEACOCK – WILLIAMS 45 an (K 559). Die jüngsten Funde aus diesem Fundkontext – zu nennen sind v. a. die ESB-Steilrandschale K 546 sowie das Fragment der italischen Sigillata mit Applikendekor (K 549) – weisen mindestens von tiberischer Zeit bis in die Mitte des 1. Jhs. n. Chr. und geben demnach *einen terminus post quem* für die spätere Planierschicht über dem Schutt.

Fundkomplex BI/11 – Raum 32b, Rollierung für Boden (SE 204)¹³⁷

In einer sandig-lehmigen Schicht, die den Untergrund für einen Estrichboden in Raum 32b bildet, kamen wenige keramische Funde zum Vorschein. Vertreten sind ein Randfragment einer Echinusschale früher Randausprägung (K 560) sowie ein Rand- und mehrere Wandfragmente eines Feinwarebechers mit Grätendekor auf der Außenseite (K 561). Diese Funde geben – mit aller gebotenen Vorsicht aufgrund der Tatsache, dass es sich um lediglich zwei Funde handelt – einen *terminus post quem* für die Anlage des Bodens. Der Grätenbecher weist in das frühe 1. Jh. n. Chr. und legt demnach eine Datierung des Bodens in Bauphase I nahe, was auch mit der stratigraphischen Abfolge übereinstimmt¹³⁸.

A. WALDNER

2.3 Bauphase II

Fünf kleine Fundkomplexe bezeugen kleinere Aktivitäten, die zwischen Bauphase BI und BII im N-Umgang, im Peristylhof und im W-Umgang – wo beispielsweise der Umgangsboden geflickt wird – durchgeführt werden (Fundkomplexe BI–BII/1–5).

In Bauphase II schließlich wird die *insula* der WE 6 mit dem Einbau des Marmorsaales 31 grundlegend verändert (Taf. 328–329; 384). Diese Baumaßnahme stellt mit Sicherheit den massivsten Eingriff durch den neuen Besitzer C. Fl. Furius Aptus dar und ist durch die Inschriften auf der Rückseite der Platten fest in das Jahr 119 n. Chr. datiert¹³⁹. Da unter dem Plattenboden des Marmorsaales nie gegraben wurde, liegen allerdings keine keramischen Fundkomplexe aus WE 6 vor, die Aufschlüsse über die Chronologie des Saales zulassen¹⁴⁰. Diese betreffen weniger aufwändige Umgestaltungen: Mehrere Fundkomplexe belegen, dass der N-Umgang mit einem (neuen?) Marmorplattenboden ausgestattet wird. Am Hauptkanal der WE 6 (K 2 im N-Umgang) werden Reparaturen durchgeführt und zwei Einstiegschächte (ES–1 und ES–2) errichtet. Außerdem wird eine Abzweigung des Kanals K 2 in den Raum 42 angelegt (Kanal K 4d), was zum einen durch Einfüllungen über dem Kanal im N-Umgang, zum anderen durch zwei Fundkomplexe im W-Umgang zu belegen ist. Ein umfangreicher Fundkomplex unter dem Boden von Raum 31c/Nord bezeugt dessen Anlage im Zuge der Neugestaltung der Wohneinheit in Bauphase II, auch das jüngste fassbare Bodenniveau in Raum 32b und eine mit viel Keramik verfüllte Kalkgrube in demselben Raum können Bauphase BII zugewiesen werden. Die Auffassung dieser Haushalte ist wahrscheinlich mit der Neukonzeption des Hauses unter C. Fl. Furius Aptus in Verbindung zu bringen.

Fundkomplex BI–BII/1 – Nordumgang, F8/6, unter dem Boden (bis –0.8 m)¹⁴¹

Das einzige dokumentierte Fragment aus dem Bereich bis –0.8 m unter dem Plattenboden gehört zu einem bauchigen Becher der dünnwandigen Keramik mit kurzem, ausgebogenem Rand und glattem, nicht eingezogenem Boden (K 562, Textabb. 1). Becher dieser Form treten in Ephesos v. a. in claudischer bis flavischer Zeit auf¹⁴². Die restlichen Funde waren vor Ort nicht mehr auffindbar, U. OUTSCHAR vermerkt allerdings im Fundjournal ein „Wandfragment einer ESB-Steilrandschale, einen Skyphoshenkel, ein Halsfragment einer sog. ‚roten Spitzamphora‘ vgl. Agora V, Taf. 41, F65 (1. Jh. n.), 1 Lampenfragment – frühkaiserzeitlicher Import, eine Schnauze einer Ephesoslampe, 1 Randfragment späthell. Firnisware, Wandfragmente der sehr hart gebrannten, dünnwandigen (oft zweifärbig gebrannten) Feinkeramik des 2./3. Jh.“¹⁴³. Außerdem erwähnt sie, dass Brandspuren auf nahezu allen Fragmenten auftraten. Die genaue zeitliche Einordnung der Stücke gestaltet sich mangels direkter Autopsie als schwierig, die von OUTSCHAR vorgeschlagene, ganz allgemeine Datierung des Fundkomplexes vom 1. Jh. bis in das 1. Viertel des 2. Jhs. n. Chr. wird daher zu übernehmen sein.

Fundkomplex BI–BII/2 – Peristylhof 31a, W–O-Sondage, im Bereich des ausgerissenen Mosaikbodens bis Fels¹⁴⁴

Ein Bodenstück einer Schale der ESB ist der Form Atlante 37/71 zuzuordnen (K 563). Es stellt den jüngsten Fund in dem Fundkomplex dar. Die Bodeninnenseite ist mit einem Palmettenstempel versehen. Der Qualität nach ist das Gefäß als ESB 2 zu bezeichnen, deren

¹³⁷ Zum Befund s. SOKOLICEK, Kap. XIII.5.

¹³⁸ SOKOLICEK, Kap. XIII.5.

¹³⁹ s. THÜR, Kap. IV.3; ILHAN, Kap. XXII.8. 4. 5; KOLLER, Kap. IX.3.9.

¹⁴⁰ Über die WE 4 sind allerdings Rückschlüsse möglich: in den Räumen 6 und 7 wurde datierendes keramisches Fundmaterial aus der Hinterfüllung einer im Zuge der Errichtung des Marmorsaales neu errichteten Terrassenmauer geborgen; s. LADSTÄTTER, WE 4, 239, Fundkomplex 2 (BII/2).

¹⁴¹ Zum Befund s. THÜR, Kap. XIII.1.6.

¹⁴² LADSTÄTTER, WE 1, 185 (K 400–K 406).

¹⁴³ *sic* OUTSCHAR, HFJ 1988.

¹⁴⁴ Zum Befund s. THÜR, Kap. XIII.1.2.

Produktionsbeginn ab ca. 70 n. Chr. anzusetzen ist¹⁴⁵. Auch die Stempelform der Palmette ist als spät einzustufen¹⁴⁶. Ein zweites, kleines Randfragment eines ESB-Gefäßes kann nicht eindeutig typologisiert werden, aufgrund des ausgebogenen Randes kommen die Formen Atlante 17B und 34 in Frage (K 564). Erstere weist in das zweite Viertel, letztere in die Mitte des 1. Jhs. n. Chr. Aus der Süderweiterung der Sondage stammt aus dem Bereich des ausgerissenen Mosaikbodens bis zum Fels ein weiteres ESB-Tellerfragment. Es handelt sich um einen flachen Boden, welcher der Form Atlante 18 oder 19 zugeordnet werden kann und wiederum in die Mitte des 1. Jhs. n. Chr. datiert (K 565). Die restlichen Funde aus diesem Bereich sind meist dem 2./1. Jh. v. Chr. zuzuordnen, so etwa fünf Fragmente von modelgeformten Reliefbechern (K 566–K 570), und ein Teller der Firmisware mit beidseitig verdickter Lippe (K 571). In die späthellenistische bis augusteische Zeit datiert hingegen ein Kochtopf mit leicht eingebogenem, verdicktem Rand (K 572). Eine Amphore vom Typ PEACOCK – WILLIAMS 45 rundet das Spektrum ab (K 573).

Es dürften hier also in erster Linie Artefakte der Vorgängernutzung der WE 6 aufgefunden worden sein, die späteren ESB-Gefäße sind allerdings datierend für den Fundkomplex. Sie dürften mit lokal begrenzten, späteren Eingriffen im Peristylhof zu erklären sein, die frühestens im späten dritten Viertel des 1. Jhs. n. Chr. – also zwischen den Bauphasen BI und BII – stattfanden¹⁴⁷.

Fundkomplex BI–BII/3 – Peristylhof 31a, NW-Ecke Stylobat, unter Eckblock¹⁴⁸

Unter dem Eckblock in der NW-Ecke des Stylobats befand sich der Rand einer importierten koischen Amphore mit Doppelrundstabhenkel (K 574), außerdem ein Amphorenhals und Henkel Dressel Form 10¹⁴⁹. Letzterer weist allgemein in das 1./2. Jh. n. Chr.

Fundkomplex BI–BII/3 – Westumgang, F5/6, unter Boden bis Kanalabdeckung¹⁵⁰

Unter der Marmorflickung am Mosaik des W-Umgangs wurde ein sehr kleiner Fundkomplex geborgen. Er umfasst lediglich ein Randfragment einer ESB-Schale der Form Atlante 71 (K 575) und eine gebrauchskeramische Schüssel mit breitem, horizontal ausgebogenem Rand (K 576). Erstere ist in die zweite Hälfte des 1. und die erste Hälfte des 2. Jhs. zu datieren und gibt einen *terminus post quem* für eine Kanalreparatur und die damit verbundene Flickung des Mosaikbodens. Diese dürfte demnach in einem nicht näher bestimmbareren Zeitpunkt zwischen Bauphase I und Bauphase II durchgeführt worden sein.

Fundkomplex BI–BII/5 – Raum 31b, Füllschutt bis ca. 0,1 m über Mosaik¹⁵¹

Aus dem Füllschutt bis ca. 0,1 m über dem Mosaik stammt ein Schulter- und Diskusfragment einer Volutenschauzenlampe vom Typ C nach BAILEY, BMC III/LOESCHKE Typ V, die in ROW-Technik gefertigt wurde (K 577). Besser erhaltene Vergleichsexemplare¹⁵² legen eine Datierung in das 1./2. Jh. nahe, ohne dass jedoch eine präzisere Datierung möglich wäre.

Fundkomplex BII/1 – Nordumgang, So 4/04 Westteil, Erdplanierung (SE 406)¹⁵³

Aus einer Erdplanierung unter der Kalkmörtelschicht der Unterkonstruktion des Plattenbodens im N-Umgang stammt umfangreiches keramisches Fundmaterial heterogener Zeitstellung. Zum einen sind Funde aus der späthellenistischen und augusteischen Zeit vorhanden, zum anderen weisen die jüngsten Funde in das ausgehende 1. und die erste Hälfte des 2. Jhs. n. Chr.

Zur späthellenistischen Feinware zu zählen und als umgelagertes Material älterer Straten zu bewerten sind ein Reliefbecher (K 578), eine Echinusschale (K 579) und eine weitere Schale mit leicht eingebogenem Rand (K 580) sowie ein Teller der Firmisware mit breitem Rand (K 581). Zur augusteisch-tiberischen Feinware gehört ein Randfragment der italischen Sigillata, das der Form Conspectus 22 zugeteilt werden kann, einen scharf profilierten Steilrand und an der unteren Randleiste Rouletting aufweist (K 582). Der ESA ist ein Rand eines Tellers der Form Atlante 8 zuzuweisen (K 583), die v. a. im ausgehenden 1. Jh. v. Chr. auftritt. Die ESB hingegen umfasst nahezu ausschließlich Formen, die erst ab der Mitte des 1. Jhs. n. Chr. geläufig werden und besonders in flavisch-trajanischer Zeit einen Hauptbestandteil des ephesischen Tafelgeschirrs bilden¹⁵⁴. Drei Randfragmente und ein Bodenfragment können zu Schalen der Form Atlante 70 rekonstruiert werden (K 584–K 587). Sie sind unterschiedlich ausgeprägt: Während das Schälchen K 584 das ESB 1-Fabric aufweist und verhältnismäßig dünnwandig ist, ist der Überzug von K 585 relativ schlierig aufgebracht und die Rillen tief eingepreßt. Auf der Randaußenseite ist auf der unteren Randleiste der Rest eines Roulettings zu erkennen. Das Stück ist sekundär beeinträchtigt, es ist außen teilweise verfärbt und versintert. Ein weiteres, kleines Randfragment und ein Bodenfragment sind derselben Form zuzurechnen, während der Boden mit Standring K 588 der häufig im Set mit der Schalenform auftretenden Tellerform Atlante 58 entspricht. Das jüngste Fragment der ESB gehört zu einer Schüssel der Form Atlante 80 (K 589). Auch dieses Stück ist stark verwittert, der Überzug ist verfärbt, die Oberfläche rissig. Eine weitere Schale/Schüssel ist der ESC, und innerhalb dieser der Form Atlante L 19 zuzuordnen (K 590), der Produktionsort dürfte Çandarlı sein. Der helle Ton des Stückes lässt darauf schließen, dass es sich um die Produktionsserie des ausgehenden 1. und beginnenden 2. Jh. n. Chr. handelt¹⁵⁵, während der hohe Rand noch keine Tendenz zum blockartigen Rand der Spätform H3 aufweist¹⁵⁶.

¹⁴⁵ HAYES, Atlante II, 51; LADSTÄTTER, Vedio gymnasium, 98.

¹⁴⁶ HAYES, Atlante II, 52.

¹⁴⁷ Vgl. etwa den Einbau des Brunnens im Süden des Peristylhofes, im Zuge dessen mehrere Marmorplatten gehoben worden sein dürften. THÜR, Kap. IV.3; THÜR, Kap. III. 2.5; THÜR, Kap. VII.4.1.3.

¹⁴⁸ Zum Befund s. THÜR, Kap. XIII.1.4.

¹⁴⁹ OUTSCHAR, HFJ 1988.

¹⁵⁰ zum Befund s. THÜR, Kap. XIII.1.4.

¹⁵¹ Zum Befund s. THÜR, Kap. XIII.1.

¹⁵² LADSTÄTTER, WE 4, K 514.

¹⁵³ Zum Befund s. WALDNER, Kap. XIII.2.

¹⁵⁴ s. z. B. LADSTÄTTER, Flavischer Fundkomplex; LADSTÄTTER, WE 1, 179–184.

¹⁵⁵ HAYES, Atlante II, 72. 76.

¹⁵⁶ Diese tritt erst nach der Mitte des 2. Jhs. n. Chr. auf, s. LADSTÄTTER, Vedio gymnasium, 99 f.

Das Spektrum der dünnwandigen Keramik reicht von bauchigen Bechern mit kurzem aufgebogenem Rand (K 592) oder Karniesrand (K 593) sowie mit hohem Rand (K 594) bis hin zu Bechern mit Trichterrand (K 595–K 598), welche v. a. ab der zweiten Hälfte des 1. Jhs. n. Chr. den charakteristischen Trinkbecher bilden. Zum Spektrum der dünnwandigen Keramik ist außerdem ein Töpfchen mit aufgebogenem Rand zu zählen, das etwas gröber beschaffen ist (K 599). Zwei flache, abgesetzte Bodenfragmente (K 600–K 601) sind innerhalb der Kaiserzeit nicht näher zu datieren. Zur Gebrauchskeramik gehören zwei Töpfchen mit kurzem, aufgebogenem, umgefaltetem Rand (K 602–K 603) sowie fünf Krugfragmente, davon einer mit ausgebogenem, innen leicht abgesetztem Rand (K 604), einer mit blockartigem, außen durch eine Rille profiliertem Rand (K 605), einer mit kurzem, innen schräg abgestrichenem Rand, ein weiterer mit kurzem Rand (K 606), ein weitmündiger Krug mit dreieckig verdicktem Rand (K 607) und schließlich ein Krug mit hohem, gerade aufsteigendem Rand (K 608). Ferner sind eine Schale mit leicht eingebogenem Rand (K 609) und drei Schüsseln mit jeweils breitem, innen leicht gewelltem und abgesetztem Rand (K 610–K 612) sowie eine hohe Schüssel oder Eimer mit breitem Rand (K 613) vorhanden. Zwei Deckelfragmente (K 614–K 615) runden das Spektrum der Gebrauchskeramik ab. Die Küchenware ist in dem vorliegenden Komplex nur durch ein Becken mit Griff (K 616) vertreten. Bei der Amphore K 617 mit flach verdicktem Rand dürfte es sich um einen Import, allerdings unbekannter Provenienz, handeln. Ein weiterer verdickter Amphorenrand ist nicht näher einzuordnen (K 618), während ein leicht geöffneter Knauf dem verbreiteten regional ephesischen Typ PEACOCK – WILLIAMS 45 zugewiesen werden kann (K 619). Ein weiterer Amphorenknauf (K 620) lässt sich wiederum nicht näher zuordnen.

Ein Schulterfragment einer Ephesoslampe mit Warzendekor (K 621) ist als Relikt aus älteren Straten zu verstehen. Von einer Volutenschnauzenlampe aus augusteischer Zeit hat sich ein kleines Fragment der Schulter erhalten (K 622), während von einer ROW-Lampe ein Stück des mit einer Rosette versehenen Diskus erhalten blieb (K 623). Das kleine Fragment K 624 weist einen Dekor aus eng gesetzten Riefeln auf dem Diskus auf. Der Überzug ist braun-rötlich, das Fabric lässt darauf schließen, dass eine italische Lampe vorliegt¹⁵⁷.

Ein Randfragment eines Thymiaterions (K 625) rundet den Komplex ab.

Insgesamt legen die jüngsten Vertreter der ESB eine Datierung der Erdplanierung SE 406 in die erste Hälfte des 2. Jhs. n. Chr. nahe und geben *einen terminus post quem* für die Verlegung des (jüngsten) Plattenbodens im N-Umgang. Dieser wird gestützt durch einen kleinen Fundkomplex aus dem Graben unter der Erdplanierung, der im Folgenden diskutiert wird.

Fundkomplex BII/2 – Nordumgang, So 4/04 Westteil, Graben (SE 409)¹⁵⁸

Aus der Verfüllung des Grabens unter der vorher besprochenen Erdplanierung stammt ein ESA-Bodenfragment der Form Atlante 4 (K 626). Die ESB ist wiederum mit einer Schale der Form Atlante 70 mit unleserlichem Rechteckstempel in der Bodenmitte (K 627) und einem Teller der Form Atlante 58 (K 628) vertreten. Ein Bodenfragment eines dünnwandigen Bechers kann allgemein in die Kaiserzeit datiert werden (K 629). Zur Gebrauchskeramik zählen ein Becher (K 630), ein bauchiges Töpfchen mit kurzem, ausgebogenem, innen schräg abgestrichenem Rand (K 631) sowie ein Krug mit geschwungenem Rand (K 632), ein Deckelfragment (K 633) und ein Bodenfragment eines geschlossenen Gefäßes (K 634).

Sowohl die Erdplanierung als auch der darunter liegende Graben stehen vermutlich mit einer Reparatur des Kanals K 2 in Zusammenhang. Die jüngsten Funde lassen darauf schließen, dass diese eine Maßnahme der Bauphase II ist und geben gleichzeitig einen *terminus post quem* für den Plattenboden des N-Umgangs. Dieser muss demnach in Bauphase II verlegt worden sein. Wie eine Münze, die in die zweite Hälfte des 4. Jhs. n. Chr. datiert, in den Graben gelangte¹⁵⁹, kann aus heutiger Sicht nicht mehr eindeutig geklärt werden. Es handelt sich allerdings um einen singulären Fund spätantiker Zeitstellung, der durch eine spätere Kontamination zu erklären sein dürfte.

Fundkomplex BII/3 – Nordumgang, Westteil: Einfüllungen über Kanal K 2/Kanal K 4d (SE 410–413)¹⁶⁰

Im westlichen Teil der Sondage wurden unmittelbar über dem Kanal K 2 diverse Einfüllungen aus Erde und Schutt beobachtet, die einerseits nach einer Reparatur am Kanal K 2 eingebracht wurden, andererseits auch mit der Errichtung einer Abzweigung (Kanal 4d) in den Raum 42 in Verbindung stehen. In ihrer Beschaffenheit sind die Schichten direkt über den Abdeckplatten des Kanals K 2 z. T. nicht eindeutig zu trennen. Sie sind offensichtlich in geringem zeitlichen Abstand eingebracht worden und werden deshalb zusammengefasst besprochen. Die Funde aus den Straten sind chronologisch nicht homogen: Sie reichen von der späthellenistischen Zeit bis in die erste Hälfte des 2. Jhs. n. Chr. Dies dürfte wohl damit zu erklären sein, dass hier bei der Kanalreparatur bzw. bei der Anlage von Kanal K 4d ältere Schichten beeinträchtigt wurden. Auch der kleinteilige Erhaltungszustand spricht dafür, dass das Material mehrmals umgelagert wurde.

Bei den späthellenistischen Funden handelt es sich um einen Reliefbecher (K 635), einen Becher mit gerade aufsteigendem Rand (K 636), einen Becher mit Innenrillung (K 637), eine Echinusschale (K 638), eine Schale oder Becher mit innen leicht abgeschrägter Lippe und Rille darunter (K 639) und drei Bodenfragmente von Schalen (K 640–K 642) sowie eines offenen Gefäßes (K 643). Auch zwei Fragmente runder grauer Platten mit schwarzem Überzug (K 644–K 645) sind zu den Relikten älterer Straten zu zählen.

Zwei Fragmente der italischen Sigillata sind den Formen Conspectus 19.1.1.–2.1 und Conspectus 20.4 zuzuweisen (K 646–K 647). Sie datieren in die augusteisch-tiberische Zeit. Die ESA ist durch ein Randfragment eines Schälchens Atlante 22A (K 648) und ein Boden-

¹⁵⁷ Vgl. MERIC, Brunnen, L 38, L 45, L 63.

¹⁵⁸ Zum Befund s. WALDNER, Kap. XIII.2; LADSTÄTTER U. A., Grabungen 2004, 266 f. 273.

¹⁵⁹ LADSTÄTTER U. A., Grabungen 2004, 273 M 14; SCHINDEL, Kap. XVI.2, Nr.71. WALDNER, Kap. XIII.2.

¹⁶⁰ Zum Befund s. WALDNER, Kap. XIII.2; LADSTÄTTER U. A., Grabungen 2004, 266.

fragment der Form Atlante 4 (K 649) vertreten. Drei ESB-Randfragmente, die den Schalenformen Atlante 14 (K 650) und Atlante 29 (K 651–K 652) zugewiesen werden können, weisen in das 2. Viertel des 1. Jhs. n. Chr. Ein Boden der Form Atlante 12/68 kann ebenfalls der 1. Hälfte des 1. Jhs. n. Chr. zugewiesen werden (K 653). Das ESB-Spektrum umfasst allerdings auch die Schalen Atlante 70 (K 654) und Atlante 80 (K 655), letztere weist eindeutig in die 1. Hälfte des 2. Jhs. n. Chr. Auch Teller der Form Atlante 60 (K 656) bzw. Atlante 19/60 (K 657–K 658) sind vertreten. K 656 weist einen kurzen, verdickten, nach innen gebogenen Steilrand auf und dürfte in das 2. Jh. n. Chr. zu datieren sein¹⁶¹. Von einem ESC-Teller der Form Atlante L26 oder H1 hat sich der blockartige Standfuß erhalten, er ist stark sekundär beeinträchtigt (K 659). Auch diese Form datiert in das 2. Jh. n. Chr.

Hervorzuheben ist außerdem ein Fragment eines Deckels der grauen Ware mit schwarzem Überzug oder der reduzierend gebrannten ESB (K 660). Es findet eine Parallele in einem umfangreichen Fundkomplex der Bauphase II, welcher unter den Kalkplatten in Raum 31c Nord geborgen wurde¹⁶².

Die zahlreich vorhandenen Fragmente dünnwandiger Becher (K 661–K 676) weisen häufig einen ausgestellten hohen Rand auf, eine Randausprägung, die im 1. Jh. n. Chr. entwickelt wird und im 2. Jh. n. Chr. das Spektrum der dünnwandigen Keramik beherrscht. Zwei Krugränder (K 677–K 678), vier Fragmente von Schüsseln unterschiedlicher Randausprägung (K 679–K 682), ein Bodenfragment eines Bechers (K 683) und zwei Deckelfragmente (K 684–K 685) bilden die Gebrauchskeramik, vorhanden sind außerdem drei Bodenstücke von geschlossenen (K 686–K 688) und drei von offenen Gefäßen (K 689–K 691). Die Küchenware ist mit zwei Kochtöpfen (K 692–K 693), zwei Kasserollen (K 694–K 695), einer Schüssel (K 696) und einem Deckel (K 697) vertreten. Zwei Fragmente von Amphoren mit verdicktem Rand (K 698–K 699) und ein geöffneter Knauf einer Amphore vom Typ PEACOCK – WILLIAMS 45 (K 700) stammen ebenso aus den Einfüllungen.

Mit Ausnahme von zwei Ephesoslampen (K 701–K 702), die wiederum als umgelagerte Funde aus früheren Straten zu interpretieren sind, besteht das Lampenspektrum hauptsächlich aus ROW-Lampen (K 703–K 713). Ein Lampenspiegel mit Akanthusblatt (K 713) findet eine Entsprechung in WE 4 und kann in die Mitte des 1. Jhs. n. Chr. gesetzt werden¹⁶³. Von den restlichen Lampen blieben meist nur kleine Fragmente erhalten, auf denen häufig kein Dekor mehr vorhanden war, sodass eine engere zeitliche Eingrenzung innerhalb der mittleren Kaiserzeit nicht möglich ist. Auf einem rot überfangenen, kleinen Lampenfragment blieben spärliche Reste eines wohl figürlichen Dekors erhalten (K 714), während ein weiteres kleines Lampenfragment mit Strahlendekor am Diskus (K 715) eventuell als korinthischer Import zu bewerten ist.

Es sind in erster Linie die jüngsten Gefäßfragmente der ESB und der ESC, die eine Datierung der Einfüllungen über dem Kanal K 2 in die erste Hälfte des 2. Jhs. n. Chr. anzeigen und damit nahe legen, dass der Kanal in dieser Zeit repariert wurde, der Marmorplattenboden darüber in Bauphase II verlegt wurde, und der Kanal K 4d ebenfalls zu den Aktivitäten der (Um-) Baumaßnahmen von Bauphase II zählt.

Fundkomplex BII/4 – Nordumgang, Westteil, Baugrube ES–1 (SE 472)¹⁶⁴

Aus der Baugrube für den Einstiegsschacht zum Kanal im Westen, ES–1, stammen lediglich drei Funde. Ein ESA-Teller der Form Atlante 4 (K 716) weist in das 1. Jh. v. Chr., ein gebrauchskeramischer Topf in das 1. Jh. n. Chr. (K 717). Ein Bodenfragment eines geschlossenen Gefäßes ist nicht näher zuzuordnen (K 718). Diese Funde sind als beim Aushub der Baugrube umgelagerte Artefakte zu bewerten, ihre Datierung trägt zur zeitlichen Einordnung der Errichtung des Einstiegsschachtes nichts bei. Dieser muss aufgrund von stratigraphischen und relativchronologischen Überlegungen analog zum Einstiegsschacht im Osten des N-Umgangs (s. u. Fundkomplex BII/5) in Bauphase II entstanden sein.

Fundkomplex BII/5 – Nordumgang, Ostteil, Baugrube ES–2 (SE 442)¹⁶⁵

Während aus der Baugrube für den Einstiegsschacht ES–1 im Westen nur umgelagerte hellenistische Funde stammen, konnte in der Baugrube des Einstiegsschachts im Ostteil, ES–2, mit Ausnahme einiger weniger späthellenistischer Residuals (K 719–K 720) datierendes Fundmaterial geborgen werden. Aussagekräftig ist zum einen das ESB-Spektrum, das neben zwei Formen aus dem 2. Viertel des 1. Jhs. n. Chr. (Atlante 6 und Atlante 14, K 721–K 722) zwei Böden von Schalen der Form Atlante 71 (K 723–K 724) und ein Fragment einer Steilrandschale der Form Atlante 70 (K 725) umfasst. Hinzu kommt ein Randstück einer Steilrandschale der ESC, das der Form Atlante L 19 zugewiesen werden kann (K 726). Die dünnwandige Keramik umfasst einen bauchigen Becher mit leicht verdicktem Rand (K 727) und drei Becher mit hohem, ausgestelltem Trichterrand (K 728–K 730). Eine Schüssel mit bauchigem Körper, ausgebogenem breitem Rand und einer Rille innen unter der Randlippe (K 731) sowie ein hoher Standfuß eines geschlossenen Gefäßes (K 732) sind die gebrauchskeramischen Gefäße aus der Baugrube. Ein Kochtopf mit hängender Randlippe und profiliertem Rand (K 733) findet Parallelen in einem großen Fundkomplex flavischer Zeitstellung aus der WE 1¹⁶⁶. Eine Amphore ist dem Typ PEACOCK – WILLIAMS 45 zuzuordnen (K 734), eine zweite Amphore mit verdicktem Rand dürfte ebenfalls regionaler Provenienz sein (K 735), K 736 ist nicht näher einzuordnen. Zwei kleine Fragmente von ROW-Lampen (K 737–K 738) können von der tiberischen Zeit bis in das 3. Jh. n. Chr. nicht näher eingeordnet werden.

¹⁶¹ Vgl. LADSTÄTTER, Veditusgymnasium, TS 48.

¹⁶² K 820 in Fundkomplex BII/12, s. Taf. 191; 396.

¹⁶³ LADSTÄTTER, WE 4, K 414.

¹⁶⁴ Zum Befund s. WALDNER, Kap. XIII.2.

¹⁶⁵ Zum Befund s. WALDNER, Kap. XIII.2; LADSTÄTTER U. A., Grabungen 2004, 271.

¹⁶⁶ LADSTÄTTER, WE 1, Fundkomplex A-BII/6 (A-K 523-526).

Aufgrund der jüngsten Funde der ESB und einer Steilrandschale der ESC aus der Baugrube des Einstiegsschachtes ES-2 ist davon auszugehen, dass dieser innerhalb des letzten Viertels des 1. und der ersten Hälfte des 2. Jhs. n. Chr., also in Bauphase II oder kurz davor, angelegt wurde.

Fundkomplex BII/6 – Nordumgang, Erdschicht mit Marmorsplitt am Stylobat zu Peristylhof 31a (SE 407)¹⁶⁷

Aus einer Schicht aus Erde mit Marmorsplitt und -abschlag (SE 407) am Stylobat des Peristylhofes stammen Funde, die eine Einordnung in die Bauphase II nahe legen. Feinchronologisch besonders aussagekräftig ist das ESB-Spektrum: Vertreten sind Schalen der Formen Atlante 29 (K 739), Atlante 34 (K 740), Atlante 70 (K 741), Atlante 71 (K 742) und Atlante 80 (K 743). Hinzuweisen ist ferner auf einen reduzierend gebrannten Teller der ESB, welcher der Form Atlante 60 in ihrer frühen Randausprägung¹⁶⁸ entspricht (K 744). Ein Stück der Bodeninnenseite eines offenen Gefäßes der ESB ist in der Bodenmitte mit einer schwach eingestempelten Rosette versehen (K 745). Der weißgrundigen Keramik ist ein Randfragment zuzuordnen, das am ehesten zu einem Krug mit verdicktem Rand ergänzt werden kann (K 746). Es ist in dem Fundkomplex als Altfund aus dem 2./1. Jh. v. Chr. zu bewerten. Drei dünnwandige Becher weisen einen Trichter- rand auf (K 747–K 749), eine Randform, die im 1. Jh. n. Chr. entwickelt wird und im 2. und 3. Jh. zur Standardform des Trinkbeckers avanciert¹⁶⁹. Zur dünnwandigen Keramik gehören ferner ein ausgestelltes Randfragment mit leicht verdickter Lippe (K 750) und eine Standfläche eines geschlossenen Gefäßes (K 751). Die Gebrauchskeramik ist mit zwei Topfrändern (K 753–K 754), dem Rand eines Kruges (K 754), zwei Schüsseln (K 755–K 756) sowie zwei Deckeln (K 757–K 758) vertreten. Beide in dem Fundkomplex enthaltenen Amphorenfragmente sind dem Typ PEACOCK – WILLIAMS 45 zuzuordnen (K 761–K 762). Erwähnenswert ist schließlich ein Fragment eines Kohlebeckens (K 763). Tragbare tönerner Kohlebecken mit figürlich verzierten Attaschen treten ab dem dritten Viertel des 2. Jhs. v. Chr. auf. Die Produktion dieser Becken, die als tragbare Altäre, als Kochgeschirr oder als Heizgefäße interpretiert werden, endet um die Mitte des 1. Jhs. v. Chr.¹⁷⁰. Das Stück stellt demnach ein Residual innerhalb des Fundkomplexes dar.

Die Fundzusammensetzung erlaubt eine Datierung der Erdschicht mit Marmorsplitt, welche eine lokale Umbaumaßnahme am Stylobat anzeigt, die vermutlich in Zusammenhang mit der Kanalreparatur durchgeführt wurde, in die erste Hälfte des 2. Jhs. n. Chr. und somit eine Zuweisung zu Bauphase II.

Fundkomplex BII/7 – Nordumgang, West- und Ostteil, Ziegelsplittestrich (SE 402)¹⁷¹

Aus dem Ziegelsplittestrich unter den Platten des N-Umgangs stammt ein kleines Randfragment einer Schale der ESB, das der Form Atlante 79 zuzuordnen ist (K 764). Ein flacher Boden der ESB, welcher stark versintert ist, entspricht der Schalenform Atlante 71 (K 765). Beide Fragmente weisen in das ausgehende 1. und die erste Hälfte des 2. Jhs. n. Chr. Ein dünnwandiger Becher mit Trichterrand stellt eine im genannten Zeitrahmen häufig auftretende Form dar (K 766). Zwei flache, abgesetzte Böden sind womöglich solchen Becher zuzuordnen (K 767–K 768), die Bodenform ist allerdings feinchronologisch weniger aussagekräftig. Vertreten ist ferner ein Fragment eines gebrauchskeramischen Kleeblattkruges (K 769), der eine langlebige kaiserzeitliche Form darstellt. Zu nennen sind außerdem eine Schüssel mit ausgebogenem, umgefaltetem Rand (K 770) und ein Töpfchen (K 771). Letzteres ist bauchig und hat einen ausgestellten, innen scharf abgesetzten Rand. Das Fabric ähnelt jenem der Amphoren vom Typ PEACOCK – WILLIAMS 45. Ein Kochtopf rundet das Spektrum ab (K 772); er hat einen ausgestellten, leicht gebogenen, breiten Rand, an dem Kalk anhaftet und ist grau-schwarz verbrannt.

Die Funde aus dem Ziegelsplittestrich geben einen *terminus post quem* für den unmittelbar darüber liegenden Marmorplattenboden, der – zusammen mit den *termini post quo*, die sich aus der darunter liegenden Ziegelbruchrollierung sowie aus der Erdplanierung SE 406 und dem Graben SE 409 ergeben – in Bauphase II weist. Der Vollständigkeit halber sollen der Fundkomplex aus der Ziegelbruchrollierung darunter sowie ein kleiner Fundkomplex aus der Sondage F8/6 angeschlossen werden, die ebenfalls auf die Errichtung des jüngsten Bodens im N-Umgang zu beziehen sind.

Fundkomplex BII/8 – Nordumgang, West- und Ostteil, Ziegelbruchrollierung (SE 403)¹⁷²

Mit Ausnahme einer sog. pompejanisch-roten Platte aus dem beginnenden 1. Jh. n. Chr. (K 773) enthielt die in *opus signinum* gebettete Ziegelbruchrollierung des Marmorplattenbodens keine frühkaiserzeitliche Keramik. Ein dünnwandiger Krug mit Trichterrand (K 774), ein Fragment eines großen Pithos mit breitem, gebogenem Rand (K 775) sowie ein Randfragment einer Reibschüssel (K 776) weisen allgemein in die mittlere Kaiserzeit. Letztere findet eine Parallele in einem flavischen Fundkontext in der WE 1¹⁷³. Ein Stück eines Kochtopfes (K 777) ist generell dem 1.–2. Jh. n. Chr. zuzuordnen, während ein Knauf einer Amphore dem bekannten Typ PEACOCK – WILLIAMS 45 entspricht (K 778) und der flache Knauf einer weiteren Amphore nicht näher zuzuordnen ist (K 779).

Die Funde aus der Rollierung des Bodens erlauben zwar keine Präzisierung des *terminus post quem* für denselben, widersprechen aber auch nicht den aus den vorher besprochenen Fundkomplexen gewonnenen Ergebnissen.

¹⁶⁷ Zum Befund s. WALDNER, Kap. XIII.2.

¹⁶⁸ Zur Entwicklung der Form s. LADSTÄTTER, Vediusgymnasium, 99; LADSTÄTTER, WE 4, 251; LADSTÄTTER, Flavischer Fundkomplex, 97–104.

¹⁶⁹ Zur Entwicklung des Bechertyps s. LADSTÄTTER, WE 4, 239 f.; zum Auftreten im 3. Jh. n. Chr.: LADSTÄTTER, Vediusgymnasium, 112.

¹⁷⁰ M. ŞAHİN, Hellenistische Kohlenbecken mit figürlich verzierten Attaschen aus

Knidos (2003) 119–121. Zur Chronologie der Kohlebecken s. auch ROTROFF, Hellenistic Pottery, 200. 239 Abb. 36.

¹⁷¹ Zum Befund s. WALDNER, Kap. XIII.2.

¹⁷² Zum Befund s. WALDNER, Kap. XIII.2.

¹⁷³ LADSTÄTTER, WE 1, 187 (A-K 495 in Fundkomplex A–BII/6).

Fundkomplex BII/9 – Nordumgang, F8/6, unter *opus signinum*¹⁷⁴

Ein letzter kleiner Fundkomplex kann mit der Verlegung der Platten im N-Umgang in Verbindung gebracht werden: Er wurde in der Punktfundamentsondage F8/6 unter dem *opus signinum* des Umgangs geborgen. Vertreten sind eine Echinusschale als späthellenistisches Relikt (K 780), ein ESB-Teller der Form Atlante 58 in ESB 2- Qualität (K 781) und ein dünnwandiger Becher mit hohem Trichterrand (K 782).

Fundkomplex BII/10 – Westumgang, F7/6, unter dem Kanal von Raum 42 (Kanal K 4d)¹⁷⁵

Unter dem Kanal K 4d wurde ein heterogener Fundkomplex geborgen, dessen jüngste Funde in das ausgehende 1. und die erste Hälfte des 2. Jhs. weisen und demnach einen *terminus post quem* für die Konstruktion des Kanals in Bauphase BII geben. Die Fundzusammensetzung ist bis auf wenige späthellenistische Residuals homogen, viele Fragmente weisen Brandspuren auf und/oder sind versintert.

Ein Teller der Firnisware mit beidseitig verdicktem Rand (K 784), ein weiterer Tellerboden (K 785) und ein Fragment einer weißgrundigen Lagynos (K 786) sowie zwei kleine Fragmente von Ephesoslampen stellen Relikte aus der späthellenistischen Zeit dar.

Ein Teller der italischen Sigillata ist der Form Conspectus 20.4 zuzuordnen und datiert in die spätaugusteische bis tiberische Zeit (K 787). Die ESA ist mit zwei Spätformen vertreten: Ein Schälchen der Form Atlante 50 (K 788) und ein weiteres Schälchen der Form Atlante 58 (K 789) weisen in das ausgehende 1. und die erste Hälfte des 2. Jhs. n. Chr. Das ESB-Spektrum umfasst einen reduzierend gebrannten Teller der Form Atlante 9/11 (K 790), einen ebenfalls reduzierend gebrannten, zudem versinterten Teller der Form Atlante 6 (K 791) und einen Becher der Form Atlante 29, dessen Überzug durch eine sekundäre Beeinträchtigung hell verfärbt ist (K 792). Die dünnwandige Keramik besteht aus zwei Fragmenten bauchiger Becher (K 793–K 794), von denen K 793 Sandbewurf aufweist. Gesondert hinzuweisen ist auf ein ganz erhaltenes Töpfchen mit zwei Henkeln und ausgestellt, außen leicht profiliertem Rand (K 795, Textabb. 1; Taf. 395). Die Gebrauchskeramik umfasst ferner ein Schälchen mit leicht eingebogenem Rand (K 796) und einen Rand einer Schale oder eines Topfes mit streifigem Überzug (K 797) sowie eine Schüssel (K 798). Eine Kasserolle mit breitem, ausgebogenem Rand und einfach gerillter Randaußenseite (K 799) repräsentiert die Küchenware, zusammen mit einem Randfragment, das einer sog. pompejanisch-roten Platte angehört (K 800). Das Lampenspektrum umfasst u. a. zwei ganz erhaltene Lampen (K 801–K 802, Taf. 395). Die rot überfangene Lampe K 801 ist rund, hat eine abgesetzte Schnauze und zwei seitlich ansetzende, geschwungene, gelochte kleine Griffe¹⁷⁶. Auf der Bodenunterseite befindet sich ein *planta pedis*-Stempel mit nicht eindeutig zu entziffernder Signatur. Die zweite ganz erhaltene Lampe ist rund, hat eine abgesetzte runde Schnauze und ein zentrales Füllloch und ist bis auf zwei Kreisäugen am Übergang zur Schnauze dekorlos¹⁷⁷. Ein drittes Lampenfragment ist vermutlich als Import anzusprechen (K 803, Taf. 396). Es zeigt einen Gladiator von hinten, in Dreiviertelansicht, mit Helm und Helmbusch (*crista*). Am linken Arm ist ein Schild, in der rechten Hand ein erhobenes Schwert zu erkennen. In der Mitte des durch einen Standwulst abgesetzten Bodens befindet sich der Rest einer Signatur (C). Unter den bislang bekannten Gladiatorenlampen aus Ephesos¹⁷⁸ ließen sich keine unmittelbaren Parallelen finden.

Die jüngsten Funde unter dem Kanal K 4d geben einen *terminus post quem* für denselben und lassen darauf schließen, dass er in Bauphase II angelegt wurde¹⁷⁹. Dies korrespondiert mit dem Ergebnis aus der Auswertung des entsprechenden Fundkontextes im N-Umgang¹⁸⁰.

Fundkomplex BII/11 – Westumgang, F7/6, aus Raum 42 einmündender Kanal K 4d¹⁸¹

Ebenfalls in Zusammenhang mit dem Kanal 4d zu diskutieren ist ein ganz erhaltenes, henkelloses Töpfchen (K 804, Textabb. 1; Taf. 396), das im Bereich der Einmündung von K 4d in K 4 geborgen wurde. Aufgrund von Analogiefunden, z. B. in der WE 4¹⁸² kann es in die erste Hälfte des 2. Jhs. n. Chr. datiert werden.

Fundkomplex BII/12 – Raum 31c, lehmiger Erdsand unter großen Kalkplatten (Taf. 191–196; 396–397)¹⁸³

Unter den im N-Teil des Raumes 31c gehobenen, großen Kalksinterplatten, die den jüngsten Boden des Raumes bildeten, wurde ein sehr umfangreicher Fundkomplex geborgen, der neben bisweilen gut erhaltenen Keramikgefäßen auch beachtenswerte Terrakotten und Kleinfunde enthielt. Aufgrund des guten Erhaltungszustandes und der Fundkombination werden ausgewählte Bestandteile dieses Ensembles bildlich dargestellt.

Der durch das Fundmaterial abgedeckte Zeithorizont ist nicht ganz homogen, der Großteil der Funde ist aber der mittleren Kaiserzeit zuzuweisen¹⁸⁴.

Entscheidend für die Datierung des Fundkomplexes in die 2. Hälfte des 1. und das erste Viertel des 2. Jhs. n. Chr. sind in erster Linie die Sigillata-Gefäße. Ein Randfragment kann der spätesten ESA-Produktion zugerechnet werden, es entspricht der Form Atlante 48 und ist in

¹⁷⁴ Zum Befund s. THÜR, Kap. XIII.1.6.

¹⁷⁵ Zum Befund s. THÜR, Kap. XIII.1.4.

¹⁷⁶ Vgl. MERIC Schachtbrunnen, 125, L84-85; PERLZWEIG, Lamps, Taf. 4, Nr. 82 (ähnlich, Diskus verziert). 84 (ähnlich, Griffansätze nicht gelocht); BAILEY, BMC III, 233 f.

¹⁷⁷ Vgl. z. B. LADSTÄTTER, WE 4, K 417; PERLZWEIG, Lamps, Taf. 4, 99.

¹⁷⁸ S. LADSTÄTTER, Lampen mit Gadiatorenarstellungen aus den Hanghäusern in Ephesos, in: Gladiatoren in Ephesos. Tod am Nachmittag (2002) 97–102; LADSTÄTTER, WE 1, A-K 924; LADSTÄTTER, WE 2, B-K 499.

¹⁷⁹ s. THÜR, Kap. XIII.1.4; THÜR, Kap. VII.1.

¹⁸⁰ s. oben Fundkomplex BII/3.

¹⁸¹ Zum Befund s. THÜR, Kap. XIII.1.4.

¹⁸² LADSTÄTTER, WE 4, K 478 (Rand).

¹⁸³ Zum Befund s. THÜR, Kap. XIII.1; RATHMAYR, Kap. XIV.3.6.

¹⁸⁴ Zur Problematik der Uniformität der materiellen Kultur mittelkaiserzeitlicher Fundkomplexe s. LADSTÄTTER, WE 4, 239.

die Zeit um 40–70 n. Chr. zu datieren (K 805). Insgesamt 12 Fragmente sind der ESB zuzuordnen. Sie entfallen auf die Schalen Atlante 14 (K 806), Atlante 30 (K 807), Atlante 37 (K 808), Atlante 51 (K 809), Atlante 70 (K 810) und Atlante 71 (K 811), sowie auf Teller der Formen 58 (K 812–K 814) und Atlante 60 mit verdicktem, nach innen gebogenem Steilrand (K 815) und früher Variante mit kurzem Rand (K 816)¹⁸⁵. Vertreten ist außerdem ein nicht exakt zuzuweisendes Randfragment der ESB (K 817). Es dominieren eindeutig jene Formen, die eine Laufzeit von der 2. Hälfte des 1. bis zur 1. Hälfte des 2. Jhs. n. Chr. haben.

Ein Boden eines Tellers ist der pergamenischen ESC zuzurechnen (K 818) und stellt ein frühkaiserzeitliches Relikt dar. Zwei Gefäße gehören zur grauen Ware mit schwarzem Überzug oder zur reduzierend gebrannten ESB¹⁸⁶: Es handelt sich zum einen um ein einhenkeliges Krüglein mit kurzem, aufstehendem Rand und eingezogenem Hals (K 819), das nach Parallelen aus der flavischen Füllung D1 des Brunnens am Staatsmarkt rekonstruiert werden kann¹⁸⁷, auch wenn die bei den Vergleichsstücken z. T. erhaltene Siebplatte und Ausgusstülle beim vorliegenden Stück nicht vorhanden ist. Zum anderen ist ein ganz erhaltener Deckel eines geschlossenen Gefäßes vorhanden, der einen breiten Rand, einen hohen zylindrischen Knauf und einen eingezogenen ‚Steckrand‘ aufweist (K 820). An der Oberseite ist er doppelt gerillt. Ein vergleichbares Stück wurde im Fundkomplex BII/3 gefunden¹⁸⁸.

Das Spektrum der dünnwandigen Keramik entspricht jenem der für die 2. Hälfte des 1. Jhs. n. Chr. definierten Typen¹⁸⁹ – vertreten sind eiförmige und bauchige Becher mit ausladendem Rand und akzentuierter Schulter (K 821–K 823), ein bauchiges Henkeltöpfchen mit gestauchtem Rand (K 824) und ein Becher mit Sandbewurf (K 825). Auch der ‚Nachfolgetyp‘ der Becher mit akzentuierter Schulter¹⁹⁰ – ein Becher mit trichterförmigem Rand – ist in dem Fundkomplex vorhanden (K 826). Ein weiteres Randfragment gehört zu einem solchen Becher, hat allerdings einen etwas weiter eingezogenen Hals und einen abgesetzten, außen leicht gekehlten Rand (K 827). Die restlichen Fragmente entfallen auf Böden (K 828–K 832), die den vorher beschriebenen Typen zugewiesen werden können.

Unter den gebrauchskeramischen Gefäßen ist ein kleiner Krug mit ausgebogenem, leicht verdicktem Rand hervorzuheben (K 833). Trotz der starken Versinterung ist auf der Schulter ein rotes, nach dem Brand aufgemaltes Dipinto zu erkennen, das ein Zickzack-Muster umschreibt und demnach eine dekorative Funktion hat. Von einem zweiten, größeren einhenkeligen Krug mit ausgebogenem Rand, langem Hals und abgesetzter Schulter konnte das gesamte Profil rekonstruiert werden (K 834). Das Stück findet Entsprechungen in der neronisch datierten Füllung B3 im Schachtbrunnen am Staatsmarkt¹⁹¹. Zu ergänzen sind außerdem ein gebrauchskeramischer Topf mit gebauchter Form und breitem, ausbiegendem Rand (K 835) sowie ein ganz erhaltenes Unguentarium (K 836) und ein vollständiger Deckel mit breitem Rand (K 837).

Gesondert hinzuweisen ist auf drei Miniaturgefäße. K 840 ist vergleichbar mit den zahlreichen Stücken, die in einer Ofenfüllung in WE 1 zutage kamen und aus dem 1. Jh. v. Chr. stammen¹⁹², findet aber auch Entsprechungen in vier Salbtöpfchen aus der flavischen Füllung D1 des Schachtbrunnens am Staatsmarkt¹⁹³. Die anderen beiden Gefäße gehören zu einem einhenkeligen Krüglein (K 838)¹⁹⁴ und zu einem Krüglein oder Unguentarium mit sackartiger Form und abgerundeter Standfläche (K 839)¹⁹⁵. Wahrscheinlich sind alle drei Gefäße dem Kosmetikbereich zuzuschreiben.

Das Spektrum der Küchenware setzt sich aus charakteristischen Gefäßen flavischer Zeit zusammen¹⁹⁶: Vertreten sind ein Topf mit außen profiliertem Rand (K 841), Töpfe mit nach außen umgeschlagener und an der Oberseite profilierter Lippe (K 842–K 845), mit und ohne Horizontalhenkel, außerdem Töpfe mit schräg nach außen gestelltem Rand (K 846–K 847) und solche mit leicht abfallend ausgestelltem Rand (K 848–850). Das Formenspektrum der Kasserollen ist ebenfalls vergleichbar mit jenem aus bereits hinlänglich bekannten flavischen Fundspektren: Es umfasst eine Kasserolle mit ausgestelltem, leicht gewelltem Rand, leichtem Deckelfalz und Horizontalgriffen (K 851), eine Kasserolle mit ausgestelltem Rand und deutlich ausgeprägtem Deckelfalz (K 852), sowie je eine Kasserolle mit leicht schräg ausgestelltem Rand und Deckelfalz (K 853) und mit horizontal ausgestelltem Rand (K 854). Eine Pfanne mit Steilrand und leicht abgerundeter, außen leicht gekehlter Wand (K 855) rundet das Spektrum der Küchenware ab.

Ein interessantes Stück liegt mit der Platte K 856 vor. Das Gefäß ist innen mit einem roten, matt glänzenden, kompakten Überzug versehen und wird durch feine Rillen dekoriert. Die Außenseite blieb unverziert und vergleichsweise rau. Der Boden ist flach und steigt nach innen fast unmerklich auf. Es handelt sich um eine pompejanisch-rote Platte, die sehr gute Parallelen in Stücken aus Herculaneum findet¹⁹⁷. Auch K 857, ein kleines Fragment einer Platte mit leicht geneigtem Wandverlauf und einem matt glänzenden roten Überzug innen und am Rand außen sowie einer vergleichsweise rissigen Außenseite, dürfte zur selben Gattung gehören, ist allerdings weniger fein beschaffen.

An Amphoren sind lediglich die lokalen Produkte vom Typ PEACOCK – WILLIAMS 45 mit drei Randstücken und einem Knauffragment vertreten (K 858–K 861).

¹⁸⁵ Zur Entwicklung der Form Atlante 60 s. LADSTÄTTER, *Vediusgymnasium*, 99; LADSTÄTTER, *flavischer Fundkomplex*; LADSTÄTTER, WE 1, 179–184.

¹⁸⁶ Zu Produktion und Entwicklung dieser Ware von der frühen Kaiserzeit bis in die flavische Zeit s. ausführlich LADSTÄTTER, WE 1, 180 f.

¹⁸⁷ Vgl. MERIÇ, *Schachtbrunnen*, 111, K777–K779; zu ähnlichen Gefäßen in der pergamenischen Sigillata s. MEYER-SCHLICHTMANN, *Pergamenische Sigillata*, 174 Kr. 7, 8 Taf. 25f.

¹⁸⁸ s.o. K 660.

¹⁸⁹ LADSTÄTTER, WE 1, 184–186.

¹⁹⁰ Diese werden am Beginn des 2. Jhs. n. Chr. von den Bechern mit trichterförmigem Rand abgelöst. LADSTÄTTER, WE 1, 185.

¹⁹¹ MERIÇ, *Schachtbrunnen*, K766–K768.

¹⁹² LADSTÄTTER WE 1, 174; A-K 106–123.

¹⁹³ MERIÇ, *Schachtbrunnen*, K501–K504.

¹⁹⁴ Vgl. MITSOPOULOS-LEON, *Basilika*, O 32–O 37.

¹⁹⁵ Vgl. MITSOPOULOS-LEON, *Basilika*, O 38.

¹⁹⁶ LADSTÄTTER, WE 1, 187.

¹⁹⁷ L. A. SCATOZZA HÖRICH, *Pompejanisch-rote Platten*, *Rivista di Studi Pompeiani* 2, 1988, 91–96. 82, 1.551. 2.467. bes. 3.2059. 4.1337.

Das Lampenspektrum besteht neben einer Ephesoslampe, die als Relikt aus späthellenistischer Zeit zu gelten hat (K 862), hauptsächlich aus ROW-Lampen, dem ab tiberischer Zeit bis in das 3. Jh. n. Chr. dominierendem ephesischen Lampentyp¹⁹⁸. Eine Ausnahme bildet die Volutenschnauzenlampe K 863, die keine weiße Grundierung aufweist und möglicherweise als ‚Pseudo-ROW-Lampe‘ zu interpretieren ist¹⁹⁹. Sie ist mit einem rot-bräunlichen Überzug versehen und mit einem vegetabilen Dekor aus einzelnen Blättern und Blütenkapseln auf der Schulter verziert²⁰⁰. Auf der Bodenunterseite befindet sich ein schwach erkennbarer *planta-pedis*-Stempel²⁰¹. Vertreten sind außerdem mehrere Fragmente von Bildlampen: Die Lampe K 864 mit runder Schnauze ist auf der Schulter mit einem Eierstabdekor versehen, der Diskus ist mit einer Satyrmaske verziert²⁰². K 865 ist eine nahezu ganz erhaltene ROW-Lampe mit einer Darstellung zweier ringender Eroten auf dem Diskus²⁰³ und einem feinen Eierstabdekor auf dem Übergang zur Schulter. Auf K 866 blieben Reste des Eierstabdekors auf der Schulter erhalten, auf dem Diskus hingegen ein figürlicher Dekor: Dargestellt ist vermutlich eine Jagdszene oder ein Kampf zwischen Tier und Mensch, zu erkennen sind ein nach links gewandter, auf den Hinterbeinen stehender Bär und ein menschliches Bein. Auch den Diskus von K 867 ziert ein zoomorpher Dekor, bestehend aus einem nach rechts springenden Hund oder Wolf²⁰⁴. Auf K 868 ist der Eierstabdekor auf der Schulter deutlich zu erkennen, während K 869 auf Schulter und Diskus unverziert blieb. Von den Lampen mit Herzblattschnauze und flacher Rückwand K 870–K 871²⁰⁵ weist ein griffloses Exemplar (K 870) eine Signatur (A) auf der Bodenunterseite auf. K 872 gehört zu einem dreieckigen Reflektor²⁰⁶, K 873 ist ein Lunula-förmiger Griff²⁰⁷. K 874 bezeichnet ein kleines Fragment einer ROW-Lampe mit doppelvolutenförmigem Griff, K 875 weist den Rest eines Eierstabdekors auf der Schulter auf, auf K 876 blieb der Rest eines Blattdekors erhalten. Die Schulter von K 877 ist mit einem mehrreihigen Warzendeckor versehen. Nicht näher zuzuweisen ist ein Schnauzenfragment einer dunkelrot überzogenen Lampe mit leicht unregelmäßigem Schnauzenloch (K 878).

Zwei hohe profilierte Standfüße von Thymiateria (K 879–K 880) schließen den Fundkomplex ab.

Die Auswertung des keramischen Fundmaterials aus dem Fundkomplex unter dem Kalkplattenboden von 31c/N ergibt einen Datierungsrahmen von der 2. Hälfte des 1. bis in das 1. Viertel des 2. Jhs. n. Chr. Die bestimmbaren Münzen aus dem Bereich sind älter: Sie sind Augustus und Claudius I. zuzuweisen²⁰⁸. Die meisten der Gefäße und Lampen aus dem Bereich unter den großen Kalkplatten weisen einen bemerkenswert guten Erhaltungszustand auf. Dies lässt – zusammen mit den exklusiven Terrakotten und Kleinfunden²⁰⁹, die in der lehmigen Erde unter den Kalkplatten geborgen wurden sowie dem dort geborgenen Glasgeschirr²¹⁰ (Taf. 196) – darauf schließen, dass der ursprüngliche Nutzungskontext der Gefäße in diesem Raum zu suchen ist und das Material nur einmal umgelagert wurde. Es ist anzunehmen, dass die Aufgabe des ursprünglichen Haushalts mit dem Wechsel des Eigentümers der WE 6 in Zusammenhang steht.

Fundkomplex BII/13 – Raum 32b, Rollierung Boden (SE 201)²¹¹

Besonders aussagekräftig für die zeitliche Einordnung der Rollierung des jüngsten (nicht mehr erhaltenen) Bodens in Raum 32b ist das Spektrum der Sigillaten. Ein Bodenfragment eines Tellers der ESA entspricht der Form Atlante 54, die als Spätform in das ausgehende 1. und die erste Hälfte des 2. Jhs. n. Chr. datiert werden kann (K 881). Die ESB entfällt auf die Schalenformen Atlante 70 (K 882–K 884) und Atlante 71 (K 884) sowie einen Rand der Form Atlante 60 (früh) und ein Bodenfragment derselben Form (K 885–K 886). Hervorzuheben ist ein Randfragment einer ESC-Schale, die der Form Atlante L 19 zugerechnet werden kann (K 887). Von den fünf Randfragmenten dünnwandiger Becher gehören drei zu Gefäßen mit hohem Trichterrand (K 888–K 890) und zwei zu Bechern mit kurzem ausgebo-genem Karniesrand (K 891–K 892). Zwei Töpfe (K 893–K 894) und ein Krug (K 895) bilden die Gebrauchskeramik. Die Küchenware wird durch einen Topf (K 896) und eine Kasserolle (K 897) repräsentiert. Sämtliche Rand- und Bodenfragmente von Amphoren sind dem langlebigen Typ PEACOCK – WILLIAMS 45 zuzuordnen (K 898–K 901). Von den insgesamt fünf kleinen Lampenfragmenten entfallen vier auf ROW-Lampen (K 902–K 905). Ein weiß überzogenes Randfragment gehört zu einem Thymiaterion (K 907). Die jüngsten Keramikfunde aus der Rollierung, speziell das Sigillataspektrum, geben einen *terminus post quem* für den Boden im ausgehenden 1. und der ersten Hälfte des 2. Jhs. n. Chr., folglich ist das Bodenniveau in Bauphase II entstanden.

Fundkomplex BII/14 – Raum 32b, Ausgleichsschicht für Rollierung (SE 210/203)²¹²

Aus der Ausgleichsschicht (SE 210/203) für die vorher diskutierte Rollierung SE 201 stammen ebenso diagnostische Funde, allerdings zeitlich heterogener Zusammensetzung. Ein Fragment eines Kantharos (K 908) stellt eindeutig ein Residual aus klassischer Zeit dar. Hervorzuheben sind ESB-Gefäße, die einem Schälchen Atlante 28 (K 910) und einem Teller Atlante 19 (K 911) zugeordnet werden können. Die dünnwandigen Becher entsprechen z. T. dem Typ mit kurzem, aufgeschwungenem Rand, der für das 1. Jh. n. Chr. charakteristisch ist (K 912–K 914). Zwei Randstücke repräsentieren den etwas späteren Typ Becher mit hohem Trichterrand (K 915–K 916). Zwei Wandfragmente (K 917) gehören zu knidischen Bechern mit feinem Kerbdekor, die v. a. in der ersten Hälfte des 1. Jhs. n. Chr. auftreten. Einer davon weist einen roten Überzug auf. Ein Krugrand (K 918) bildet den einzigen Vertreter der Gebrauchskeramik. Ein Rand eines Kochtopfes mit nach außen abfallender, profilierter Lippe hat ein Wellenband auf der untersten äußeren ‚Lippenrippe‘ (K 918). Ein

¹⁹⁸ LADSTÄTTER WE 4, 235 f. 238 f.; LADSTÄTTER, Mode, 211.

¹⁹⁹ MITSOPOULOS-LEON, Lampen, 86; PERLZWEIG, Lamps, 6.

²⁰⁰ Blattdekor vgl. MERİÇ, Schachtbrunnen, L 91 (ROW-Lampe, runde Schnauze ohne Voluten).

²⁰¹ Vgl. MILTNER, Sieben Schläfer, Taf. XI Typus V; vgl. BAILEY, BMC III, Typ C/IV.

²⁰² Vgl. LADSTÄTTER, WE 2, B-K 426 (ähnlich).

²⁰³ Vgl. HEIMERL, Lampen, Kat. 798 (Motiv 34).

²⁰⁴ Vgl. LADSTÄTTER, WE 4, 775; HEIMERL, Lampen, 57, Kat. 337 (Motiv 263).

²⁰⁵ Typ LOESCHCKE VIII, vgl. BAILEY, BMC III, Q 3075.

²⁰⁶ Typ LOESCHCKE III, vgl. MITSOPOULOS-LEON, L 179–L 184.

²⁰⁷ Vgl. z. B. MERİÇ, Schachtbrunnen, L 60; MITSOPOULOS-LEON, Lampen, L 186–191.

²⁰⁸ SCHINDEL, Kap. XVI, M 10. M 14.

²⁰⁹ RATHMAYR, Kap. XIV 3.6, TK 1–24; RATHMAYR, Kap. XVIII, B 1–5.

²¹⁰ SCHÄTZSCHOCK, Kap. XVII.3, G 139–143.

²¹¹ Zum Befund s. SOKOLICEK, Kap. XIII.5.

²¹² Zum Befund s. SOKOLICEK, Kap. XIII.5.

teilweise versintertes Randfragment gehört zu einer Amphore vom Typ DRESSEL 1c (K 920) und ist als Altstück späthellenistischer Zeit anzusprechen, ein Knauffragment ist einer Amphore vom Typ PEACOCK – WILLIAMS 45 zuzuordnen (K 921).

Die Ausgleichsschicht für die Rollierung des Bodens enthält somit hauptsächlich Material aus älteren Benutzungsphasen. Die jüngsten Funde datieren zwar in die 2. H. des 1. Jhs. n. Chr., da die Schicht stratigraphisch allerdings der vorher diskutierten Rollierung zugerechnet werden kann, ist sie mit Sicherheit mit dem Boden der Bauphase II in Zusammenhang zu bringen.

Fundkomplex BII/15 – Raum 32b, Füllung Kalkgrube (Taf. 197–200)²¹³

Aus der Füllung der Kalkgrube, die in Raum 32b angelegt wurde (SE 209) stammt ein mit insgesamt 158 in den Katalog aufgenommenen diagnostischen Stücken sehr umfangreicher Fundkomplex (K 922–K 1080). Die Fragmente weisen teilweise erhebliche Sinter- und Brandspuren auf. Diese sind als sekundär und bedingt durch den Fundzusammenhang zu interpretieren. Die Größe der Fragmente reicht von ca. 2 cm² bis hin zu aus wenigen Fragmenten zusammengesetzten, nahezu ganz erhaltenen Gefäßen.

Altstücke bilden zwei späthellenistische Residuals (K 922–K 923) und ein Skyphos der augusteischen Bleiglasurkeramik mit Resten eines Zweig- und Blattdekors auf der Außenseite (K 924)²¹⁴. Ein Bodenfragment und ein Randstück der ESA geben die Formen Atlante 34 und Atlante 38 wieder, welche in die Mitte des 1. Jhs. n. Chr. datiert werden können (K 925–K 926). Den weitaus größten Anteil am Sigillata-Spektrum stellt allerdings die ESB. Insgesamt sind 30 Fragmente vertreten (K 927–K 957), die sich auf die Formen Atlante 6, 17B, 34, 35, 55, 58, 19/60, 60, 62A, 70, 71, 76A und 80 verteilen (Textabb. 3), wobei der größte Anteil auf die charakteristischen Formen flavisch-trajanischer Zeit (Atlante 60, 70, 71) entfällt. Gesondert hinzuweisen ist auf ein reduzierend gebranntes Steilrandschälchen (K 946) und auf ein mit einem Graffito versehenes Bodenfragment (K 953). Abgeschlossen wird das ESB-Spektrum durch ein Randfragment eines Tellers der Form Atlante 80, der in die erste Hälfte des 2. Jhs. n. Chr. weist²¹⁵. Zwei Fragmente der ESB sind nicht näher klassifizierbar, eines davon ist reduzierend gebrannt und hat innen unter der Lippe drei feine Rillen (K 957).

Lediglich zwei Fragmente sind der ESC zuzuordnen, beide können der Form Atlante L 19 zugerechnet werden (K 958–K 959). Unklar ist die hingegen die Zuweisung eines Tellers mit eingebogenem, kurzem Rand und außen leicht verdickter Lippe, der außen mit einem matt-glänzenden, dunkelroten Überzug versehen ist (K 960). Möglicherweise liegt hier ein Gefäß der pontischen Sigillata vor²¹⁶.

Die mit 35 Fragmenten zahlreich vertretenen dünnwandigen Becher entsprechen im Großen und Ganzen den für die 2. Hälfte des 1. Jhs. n. Chr. definierten Typen²¹⁷. Neben einem knidischen Becher mit Kerbdekor (K 961), der als Altfund augusteischer Zeitstellung angesprochen werden kann, sind ein Becher mit Karniesrand und ein kleines Stück eines Bechers mit hochgeschwungenem, kurzem Rand sowie Becher mit hohem, leicht eingebogenem Rand (K 964–K 970) vertreten. Die restlichen Fragmente entfallen auf Becher mit ausgestelltem Trichterrand oder sind zu solchen zu rekonstruieren (K 971–K 989).

Hervorzuheben sind vor allem zwei gut erhaltene, partiell mit einem matten roten, fleckigen Überzug versehene Becher mit Graffiti auf der Wandaußenseite. Der Rand ist jeweils abgebrochen, kann aber als ausgestellter Trichterrand rekonstruiert werden. Das zweizeilige Graffito ALLOTPIOY/MH AITTOY auf dem Becher K 984 ist auf Griechisch verfasst und bislang sowohl in seiner Bedeutung als auch im Duktus singulär. Es kann mit 'ich gehöre einem anderen als dem Aptus' übersetzt werden²¹⁸. Das Graffito nimmt also eindeutig Bezug auf den Besitzer der WE 6, C. Fl. Furius Aptus. Das Graffito auf dem zweiten Becher (K 985) endet auf ...TAI, seine Bedeutung kann allerdings nicht mehr erschlossen werden²¹⁹. Zwei weitere Becher sind in ihrer Form und Beschaffenheit den vorher beschriebenen Bechern ähnlich; sie weisen einen mattroten, fleckigen, teilweise abgeronnenen Überzug auf (K 987–K 988). Standflächen ähnlicher Becher (K 989–K 992), Fragmente von Krügen mit hohem Rand und verdickter Lippe (K 994–K 999) und ein Bodenfragment eines geschlossenen Gefäßes (K 1000) runden das Spektrum der dünnwandigen Keramik ab.

Angeschlossen werden soll ein bis auf Hals- und Randpartie vollständig erhaltener kleiner Krug (K 1001). Er steht auf einem Standring, Wand und Schulter sind stark gebauht, ein auf der Schulter ansetzender Bandhenkel blieb ansatzweise erhalten. Auf der Außenseite weist das Gefäß im Schulterbereich einen zweireihigen Dekor aus Kerbreihen auf. Die dazwischen verlaufende Rille führt zu einer Einschnürung der Schulterpartie. Der gesamte Gefäßkörper ist außen mit einem streifigen, rötlichen Überzug versehen. Der Dekor und die Oberflächenbehandlung zeigen Parallelen zur zyprischen Sigillata, die Form kann nach einem Vergleichsbeispiel aus Marina el-Alamein rekonstruiert werden²²⁰ und zeigt Ähnlichkeiten zur Form Atlante X 51²²¹. Das glimmerhaltige Fabric gebietet allerdings eine Zuordnung zu einer lokal-regionalen Red Slip-Ware²²². Die Gebrauchskeramik umfasst zwei Fragmente eines Kleeblattkruges (K 1002), einen Krug mit hochgestelltem, kurzem, außen flach gekehltem Rand (K 1003), einen Krug mit hochgebogenem, leicht abgesetztem Rand (K 1004), einen partiell rot überzogenen Krug mit schräg aufsteigendem Rand (K 1005) sowie einen Standring (K 1006) und

²¹³ Zum Befund s. SOKOLICEK, Kap. XIII.5.

²¹⁴ Dekor vgl. ROTROFF, Sardis, Taf. 130, 738. 739. 131, 742.

²¹⁵ Zum Auftreten der ESB-Form Atlante 80 s. LADSTÄTTER, WE 1, 183 und LADSTÄTTER, Vedio gymnasium, 98.

²¹⁶ Vgl. evtl. HAYES, Atlante II, Form 4; bes. E. KÜHNELT, Terra Sigillata aus Alma Kermen, Südwest-Krim. Typologie, Datierung, Rohstoffgruppen der Pontischen Sigillata (unpubl. Dissertation Berlin 2009), 145 f., Form T-3 (in Fundkontexten 2. H. 1.–1. H. 2. Jh. n. Chr.).

²¹⁷ s. dazu ausführlich LADSTÄTTER, WE 1, 184–186.

²¹⁸ s. TAEUBER, Kap. XII, IKL 24.

²¹⁹ TAEUBER, Kap. XII, IKL 25.

²²⁰ Vgl. W. A. DASZEWSKI, Cypriot Sigillata in Marina el-Alamein, in: H. MEYZA (Hrsg.), Hellenistic and Roman pottery in the Eastern Mediterranean: advances in scientific studies, Acts of the Nieborow Pottery Workshop (1995) 30 Taf. 3, 7, 1. Das Gefäß weist nicht nur morphologisch große Ähnlichkeiten mit dem aus WE 6 vorliegenden Exemplar auf, sondern trägt auch denselben Dekor auf der Schulter. Es stammt aus einem Fundkontext aus der Mitte des 1. Jhs. n. Chr. Weitere Vergleichsbeispiele aus Paphos (allerdings mit Rillendekor) werden um 76/77 n. Chr. datiert; vgl. J. W. HAYES, Paphos III. The Hellenistic and Roman Pottery (1991), 191, Nr. 51, Abb. 23, 1.

²²¹ HAYES, Atlante II, 89 Taf. XXII, 1.

²²² Vgl. LADSTÄTTER, WE 1, A-K 792.

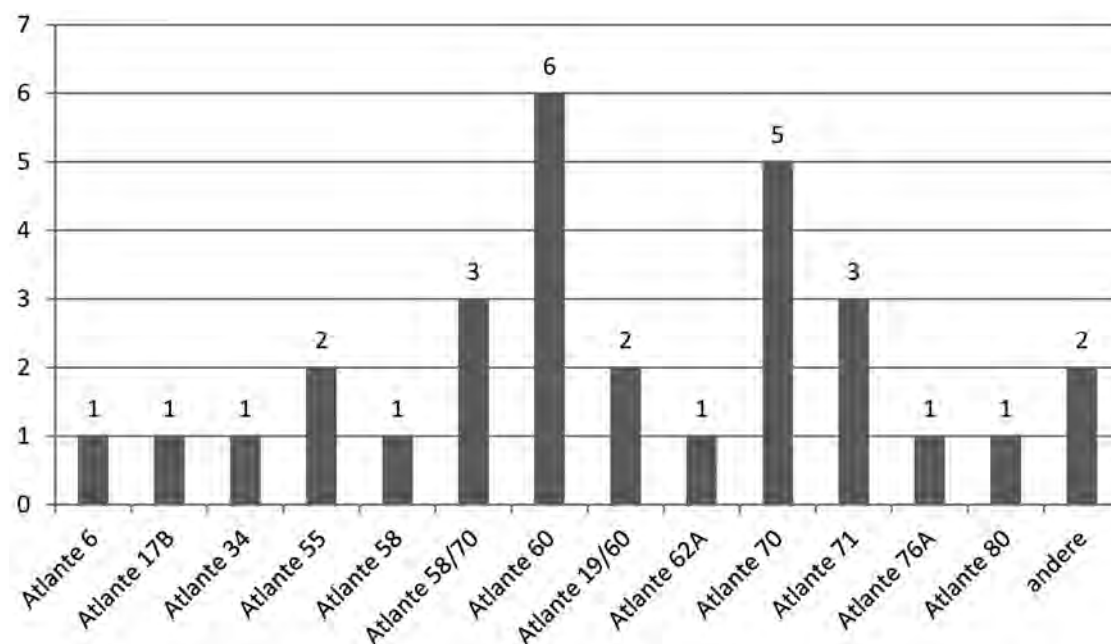

Textabb. 3: Gefäße der ESB im Fundkomplex BII/15

einen flachen Standwulst (K 1007) von Krügen. Vertreten sind ferner ein kleines Fragment eines Randes (K 1008) sowie ein Standfuß (K 1009) eines Unguentariums und ein Topf mit ausgeschwungenem, außen abgesetztem Rand (K 1010). Zur Gebrauchskeramik zählen auch zwei Schalen mit eingebogenem Rand (K 1011–K 1012), eine Schale mit ausgebogenem, nach innen schräg abfallendem und leicht kantig abgestrichenem Rand (K 1013) und drei Schüsseln mit jeweils breitem, ausgebogenem Rand und hängender Lippe (K 1014–K 1015) oder nach innen abfallendem, abgesetztem Rand (K 1016). Vertreten sind außerdem neun Deckelfragmente (K 1017–K 1025) sowie vier Bodenfragmente geschlossener Gefäße (K 1026–K 1030) und ein Boden eines offenen Gefäßes (K 1031). Deutlich weniger Fragmente können der Küchenware zugeordnet werden. Sie besteht aus sechs Fragmenten von Töpfen (K 1032–K 1037), zwei Krügen mit profiliertem, kurzem Rand (K 1038–K 1039), einer Kasserolle mit kurzem ausgebogenem Rand und Deckelfalz (K 1040) sowie einem Deckel (K 1041). Anzuschließen sind zwei Fragmente von Platten bzw. Schüsseln, die jeweils innen mattrot überzogen sind (K 1042–K 1043). Es dürften hier zwei lokal-regionale Produkte vorliegen, deren ursprüngliches Vorbild in den sog. pompejanisch-roten Platten zu suchen ist.

Die Amphorenfunde in der Grube bestehen aus zwei wohl lokalen Produkten mit verdickter Lippe und massivem Henkel (K 1044–K 1045). Ein Halsfragment mit hochgezogenen Henkeln ist dem rhodischen Typ PEACOCK – WILLIAMS 9²²³ zuzuweisen (K 1048). Die meisten Amphorenfragmente entfallen auf den gängigen Typ PEACOCK – WILLIAMS 45 (K 1049–K 1056), hervorzuheben sind ein Wandfragment mit Graffito (K 1051) und ein gelochtes Wandstück (K 1052).

Die Lampenfunde bestehen aus zwei Ephesoslampen, also späthellenistischen Residuals (K 1057–K 1058), 17 ROW-Lampenfragmenten (K 1060–K 1077) und drei nicht näher zuzuordnenden kleinen Fragmenten von Lampen (K 1078–K 1080). Unter den ROW-Lampen ist eine schildförmige Lampe mit Eierstabdekor auf der Schulter gut erhalten (K 1059)²²⁴, die restlichen Fragmente sind kleinteilig gebrochen und gehören meist zu Schultern, seltener zu Schnauzen von Lampen. Ein Fragment weist Reste eines Spiraldekors auf (K 1060), mehrere Stücke sind mit Eierstäben verziert (K 1061–K 1065). Auf einem Schulterfragment blieben Reste eines mehrreihigen Warzendeckors erhalten (K 1066). Die restlichen Fragmente sind unverziert oder so klein gebrochen, dass sich kein Dekor erhalten hat.

Der Fundkomplex aus der Füllung der Kalkgrube ist ein charakteristisches Ensemble flavischer Zeitstellung, in seiner Zusammensetzung etwa vergleichbar mit einem Fundkomplex aus einer Erdaufschüttung in SR 8 der WE 1, welcher der Bauphase II zugeordnet wird²²⁵, aber auch mit dem oben diskutierten Fundkomplex BII/12 unter dem Kalkplattenboden des Raumes 31cN. Die jüngsten Stücke legen eine Datierung in die 1. Hälfte des 2. Jhs. nahe. Die einzige bestimmbare Münze aus der Kalkgrube ist ein Altstück aus augusteischer Zeit²²⁶. Der gute Erhaltungszustand einiger keramischer Gefäße, aber auch der Glasfunde²²⁷ (Taf. 200) lässt darauf schließen, dass die Nutzung des hier entsorgten Hausrats ursprünglich in der Nähe des Auffindungsortes zu vermuten ist. Das Graffito, welches den Becher K 984 ironisch und explizit als nicht dem Furius Aptus gehörig ausweist, indiziert, dass sein Nutzer den umfassenden Bauaktivitäten des Fl. Furius Aptus in der WE 6 nicht ganz wohlgesonnen gegenüber stand. Dies liegt wohl darin begründet, dass sie mit Sicherheit mit der Aufgabe bestimmter Wohnbereiche der Vorbewohner und deren Inventar einherging, wie aus dem eben besprochenen Fundkomplex und jenem aus Raum 31c (Fundkomplex BII/12) eindrucksvoll hervorgeht.

A. WALDNER

²²³ PEACOCK – WILLIAMS, *Amphorae*, 102–104.²²⁴ Vgl. MILTNER, *Sieben Schläfer*, 185, Nr. 138; Form vgl. auch BAILEY, *BMC III*, Q 3075; LADSTÄTTER, WE 1, A-K 618; LADSTÄTTER, WE 4, K 418; vgl. auch oben, K 871.²²⁵ LADSTÄTTER, WE 1, 18, Fundkomplex A-BII/6.²²⁶ SCHINDEL, Kap. XVI, M 11.²²⁷ SCHÄTZSCHOCK, Kap. XVII.2, G 266–272.



Textabb. 4: Bauopfer Fundkomplex BIV/2 (Auswahl)

2.4 Bauphase IV

Auch für Bauphase IV (Taf. 332–333) gibt es keine Fundkomplexe, die einen Bauvorgang bezeugen, allerdings sind mehrere Fundkontexte bis in das zweite Viertel des 3. Jhs. n. Chr. zu datieren. Sie belegen, dass die Kanäle im N- und W-Umgang bis zur Erdbebenzerstörung in Betrieb waren und dass an der Schwelle vom S- zum W-Umgang Umbauarbeiten stattfanden.

Fundkomplex BIV/1 – Westumgang, F5/6, im Kanal K 4

Im Kanal K 4 wurde Keramik aus dem 2.–3. Jh. n. Chr. geborgen. Das Fragment einer Schale mit leicht eingebogenem Rand (K 1081) ist als späthellenistischer Altfund zu bewerten. Ein ESB-Teller der Form Atlante 58 (K 1082) stellt einen Vertreter des Tafelgeschirrs im letzten Viertel des 1. und 1. Viertel des 2. Jhs. n. Chr. dar, ein Henkeltöpfchen, mit bauchigem, geripptem Körper und kurzem, hochgebogenem Rand ist allerdings eine v. a. im 2. und 3. Jh. n. Chr. geläufige Form (K 1083)²²⁸. Dasselbe gilt für einen dünnwandigen Krug (K 1084), der zu drei Vierteln erhalten blieb, dessen Rand aber fehlt²²⁹. Ein Fragment einer vermutlich attischen Importlampe, auf deren Unterseite der Rest einer Töpfersignatur (ETNOΛ..., Taf. 398) erhalten blieb, dürfte in das frühe 3. Jh. n. Chr. zu datieren sein (K 1085)²³⁰. Ein weiteres Fragment gehört zu einer kleinen, runden Lampe mit runder Schulter und rundem Übergang zum Diskus, der mit einem kleinen zentralen Füllloch versehen ist. Der Griff der Lampe ist (noch) gelocht (K 1086). Diese Lampe steht demnach noch in kaiserzeitlicher Formtradition, leitet aber bereits zu den spätrömischen Typen über²³¹. Sie dürfte ebenfalls dem frühen 3. Jh. n. Chr. zuzuordnen sein²³². Die vorliegenden Funde aus dem Kanal K 4 im W-Umgang bezeugen, dass dieser bis in Bauphase IV in Verwendung blieb.

Fundkomplex BIV/2 – Westumgang, unter Südschwelle (Textabb. 4; Taf. 201)²³³

Ein in das 2. Viertel des 3. Jhs. zu datierender Fundkomplex wurde unter der Schwelle des Übergangs vom S- in den W-Umgang geborgen: Hier kamen ein ganz erhaltenes Kochtöpfchen phokäischer Provenienz (K 1087, Taf. 201)²³⁴ und Fragmente von vier hochwertigen Facettbechern aus Glas zum Vorschein, deren Größe und Häufung an dieser Stelle eine intentionelle Deponierung als Bauopfer

²²⁸ Vgl. LADSTÄTTER, WE 4, K 795. 866; HAYES, Knossos, Taf. 6, 71–73; ROBINSON, Agora, K 97. 99. 101. 103.

²²⁹ Vgl. LADSTÄTTER, WE 1, A-K 441; LADSTÄTTER, WE 4, K 809. 833 mit Parallelen aus Isthmia, Knossos und Milet.

²³⁰ Vgl. PERLZWEIG, Lamps, 144 f., Nr. 1466 (ähnlich); LADSTÄTTER, WE 1, A-K 929 (ähnlich).

²³¹ LADSTÄTTER, Vediusgymnasium, 117 f. (Typ I.3).

²³² Vgl. LADSTÄTTER, WE 2, B-K 432 (Griff nicht gelocht). B-K 442.

²³³ s. THÜR, Kap. XIII.1.1.

²³⁴ Vgl. LADSTÄTTER, WE 4, K 668. 669. 711. 712. 717. 723. 751–753. 845.

wahrscheinlich erscheinen lässt²³⁵. Zu dem Fundkomplex zählen allerdings auch ein Fragment eines nicht zur Gänze erhaltenen dünnwandigen Bechers (K 1088), ein weiteres Wandfragment eines dünnwandigen Gefäßes und ein Knauf einer Amphore vom Typ PEACOCK – WILLIAMS 45 (K 1089). Eine ganz erhaltene Beinnadel²³⁶ und ein rundes marmornes Gewicht²³⁷ schließen den Komplex ab. Das mutmaßliche Bauopfer wurde – wohl im Zuge von Umbauarbeiten in der 1. Hälfte des 3. Jhs. – unter der Schwelle vom S- zum W-Umgang des Peristylhofes 31a deponiert.

Fundkomplex BIV–Z/1 – Nordumgang, Westteil, Kanalsohle K 2 (SE 436)²³⁸

Dem 3. Jh. zuzuordnen ist ein Fundkomplex, der in einer Schicht an der Sohle von Kanal K 2 im N-Umgang geborgen wurde. Er umfasst ein Schälchen der ESC, welches durch seinen blockartigen Rand der Form Hayes 3 zugewiesen werden kann (K 1090)²³⁹. Das restliche Fundmaterial besteht in erster Linie aus dünnwandigen Bechern mit ausgestellt Trichterrand (K 1091–K1095). Vertreten sind außerdem ein Krug mit hohem, leicht gebauchtem Hals und kurzem, nach oben gebogenem Rand (K 1097) und eine dünnwandige Schale (K 1098). Ein Knauf vom Typ PEACOCK – WILLIAMS 45 (K 1099) und ein Fragment eines verdickten Randes (K 1100) bilden die Amphorenfunde. Unter den drei Lampenfunden (K 1101–K 1103) ist ein kleines Fragment eines rot überfangenen Lampengriffs (K 1103) zu nennen, der voll ist. Dieses Formdetail lässt eine Datierung in das spätere 3. Jh. n. Chr. zu. Es kann also als gesichert gelten, dass der Kanal K 2 bis zur Zerstörung durch das Erdbeben im 3. Viertel des 3. Jhs in Benutzung war.

Alice WALDNER

2.5 Zerstörung und Aufgabe (Taf. 334)

Einleitung

Die Erdbebenzerstörung im 3. Viertel des 3. Jhs. hinterließ auch in der WE 6 verheerende Spuren, allerdings lassen sich nur wenige aussagekräftige keramische Fundkomplexe damit in Verbindung bringen. Die Durchsicht des Materials aus den Grabungen in den 70er und 80er Jahren des 20. Jahrhunderts erbrachte nur vereinzelt diagnostische Ensembles, die Rückschlüsse auf Rauminventare oder Funktionsanalysen erlauben würden. Dies steht in deutlichem Gegensatz zu den WE 2 und 4, deren reichhaltige keramische Hinterlassenschaft weitreichende Interpretationen ermöglicht hatte²⁴⁰. Ergänzend sei erwähnt, dass zahlreiche Fundkomplexe zwar durchaus Material aus dem 3. Viertel des 3. Jhs. enthielten, welches sich auch hervorragend mit zeitgleichen Ensembles aus den WE 2 und 4 parallelisieren ließ, sie jedoch mit spätantiken Fundmaterial kontaminiert waren. Im Gegensatz zu den bereits publizierten WE (1, 2 und 4) ist auch der Anteil an charakteristischen Sigillata-Formen des 4. Jahrhunderts deutlich höher²⁴¹, was auf eine erhöhte Aktivität nach der großen Erdbebenkatastrophe schließen lässt²⁴². Eine Ergänzung zum bislang bekannt gemachten Fundspektrum aus dem H 2 stellen jene spätantiken Fundkomplexe aus dem 5. und vor allem dem 6. Jh. dar, die bei Grabungen im Jahr 2005 zu Tage kamen. Aufgrund des unterschiedlichen Dokumentationsstands sowie der Aussagekraft von Fundkomplexen wurden einerseits sämtliche, in der Dokumentation erwähnte, keramisches Material enthaltende Fundkomplexe chronologisch ausgewertet und die Ergebnisse tabellarisch zusammengefasst (Tab. 2). Andererseits wurden die weitgehend homogenen und aussagekräftigeren Fundkomplexe in den Katalog aufgenommen und mit Abbildungen vorgelegt. Eine statistische Auswertung erwies sich aufgrund selektiver Dokumentation und Aufbewahrungsmodalitäten im Zuge der Ausgrabungen im H 2 als nicht zielführend²⁴³.

²³⁵ SCHÄTZSCHOCK, Kap. XVII.5, G 32–35.

²³⁶ RATHMAYR, Kap. XVIII.8.4.

²³⁷ QUATEMBER, XIX. 2.2, MI 3.

²³⁸ Zum Befund s. WALDNER, Kap. XIII.2.

²³⁹ Zum Auftreten der Form frühestens ab der Mitte des 2. Jhs. n. Chr. s. LADSTÄTTER, *Vediugymnasium*, 99.

²⁴⁰ LADSTÄTTER, WE 2, 530 mit Hinweis auf die zahlreichen Rauminventare dieser WE; LADSTÄTTER, WE 4, 230 f.

²⁴¹ Vgl. etwa Textabb. 6, Fundkomplexe 2, 3, 8, 9, 17, 19, 30, 45, 46, 59, 62, 66.

²⁴² Zu spätantiken Fundkomplexen s. LADSTÄTTER, WE 2, B-Z/16-B-S/1 und B-Z/17-B-S/1; LADSTÄTTER, WE 1, 193 f.; LADSTÄTTER, WE 4, 262–265.

²⁴³ LADSTÄTTER, *Chronologie*, 12–14.

ARCHÄOLOGISCHER BEFUND UND FUNDE

Tab. 2: Fundkomplexe

<i>Nr.</i>	<i>Raum</i>	<i>Jahr</i>	<i>Kistennummer</i>	<i>Fundort</i>	<i>Schichtbezeichnung</i>	<i>Datierung bzw. jüngster Fund</i>	<i>Datierungskriterien</i>	<i>Bemerkungen</i>	<i>Referenz</i>
1	8	1973	73/6a	bis auf Höhe des Gewölbeansatzes (Kämpfer)	Füllschutt	3./4. Jh. n. Chr.	Bildlampen	auch vereinzelt Funde aus dem 1. Jh. n. Chr.	LADSTÄTTER, WE 2, B-K 519.
2	8	1973	73/6b		Füllschutt	4./5. Jh. n. Chr.	ARS HAYES 50B, 59, 60, 61		
3	8	1973	73/7	bis 2,5 m unter Kämpfer	Füllschutt	4./5. Jh. n. Chr.	ARS HAYES 50B, 58, 60		
4	8	1975	75/10	in Basilika	Schuttfüllung	selçukisch	glasierte Keramik	stark heterogen: frühe Kaiserzeit bis spätes Mittelalter	VROOM, Artemision, 26–33.
5	8	1975	75/11	Basilika Westseite	Schutt	3. Viertel 3. Jh. n. Chr.	Bildlampen		LADSTÄTTER, WE 4, K 775. 797. 894; LADSTÄTTER, WE 2, B-K 450. 464.
6	8	1975	75/11 (sic!)	östlich Basilika	Schutt	3. Viertel 3. Jh. n. Chr.	Bildlampen	heterogen: eine hellenistische Ephesos-Lampe	ohne Parallele
7	8	1975	75/11 (sic!)	Heizraum westlich der Apsis		6. Jh. n. Chr.(?)	byzantinische Lampe	viele Tubuli verzeichnet und weggeworfen	LADSTÄTTER, Vediusgymnasium, 119 Abb. 25.
8	8	1975	K75/11f	Räume westlich der Apsis		4./5. Jh. n. Chr.	ARS HAYES 50B, 60; LRC HAYES 1		
9	8	1976	76/7 und 9	Basilika		3./4. Jh. n. Chr.	ARS HAYES 50A, 58; Bildlampen	heterogen: auch frühkaiserzeitliches Fundmaterial	Lampe ohne Parallele
10	8	1976	76/8	Basilika, nördliche Kante Hypokaustum		1. Jh. v. Chr.–augusteisch	Ephesoslampe		LADSTÄTTER, WE 4, K 28. 228.
11	8 bzw. 36	1980	80/11	Schwelle in O-Ecke		3. Viertel 3. Jh. n. Chr.	Bildlampen		LADSTÄTTER, WE 2, B-K 465–466; LADSTÄTTER, WE 4, K 824.
12	8a	1975	75/8	Stuckzimmer	Schutthügel	5. Jh. n. Chr.	ARS HAYES 45A, 60, 92; ESB Atlante 60 (späte Variante); LRC HAYES 1, 3F		
13	8a	1975	75/8 (sic!)	in der Höhe der Türe des Stuckzimmers	Schutt	3. Viertel 3. Jh. n. Chr.	gebrauchskeramische Steilrandteller; Bildlampe; Fragment eines Thy-miaterions	vereinzelt auch späthellenistische Fragmente	LADSTÄTTER, WE 4, K 711–712. 723. 750–753. 845.
14	8a	1975	75/8a	Stuckzimmer	Schutthügel	5. Jh. n. Chr.	ARS HAYES 45A, 50A, 60; LRC HAYES 1, 3 mit Stempeldekor	heterogen: auch späthellenistische und Funde der frühen Kaiserzeit	

XV KERAMIK

Nr.	Raum	Jahr	Kistennummer	Fundort	Schichtbezeichnung	Datierung bzw. jüngster Fund	Datierungskriterien	Bemerkungen	Referenz
15	31	1978	78/5	östlich und nordöstlich der Basilika	Schutt	3./4. Jh. n. Chr.	ESC HAYES 1, 5; ARS HAYES 50, 60; Kasserolle; Steilrandteller	heterogen: auch kaiserzeitliches Fundmaterial	LADSTÄTTER, WE 4, K 711–712. 723. 750–753. 845; LADSTÄTTER, WE 4, K 773–774.
16	31	1978	78/7–8		Schutt	3. Viertel 3. Jh. n. Chr.	Bildlampen		LADSTÄTTER, WE 1, A-K 940.
17	31	1978	78/9	östlich der Basilika	Schutt	3./4. Jh. n. Chr.	ARS HAYES 50A, 58; ESC HAYES 4; Bildlampen		Lampen ohne Parallelen
18	31	1978	78/10	östlich der Basilika	Schutt	3. Viertel 3. Jh. n. Chr.	Bildlampe		ohne Parallele
19	31	1978	78/10 (sic!)	SW-Ecke	Füllschutt	3. Viertel 3. Jh. n. Chr.	Bildlampen		LADSTÄTTER, WE 4, K 841; LADSTÄTTER, WE 2, B-K 424.
20	31	1978	78/12 und 15		Füllschutt	3. Viertel 3. Jh. n. Chr.	ARS HAYES 45A; Bildlampen	heterogen: auch viel frühkaiserzeitliches Fundmaterial	LADSTÄTTER, WE 4, K 802 (Diskusdekor). 841; LADSTÄTTER, WE 2, B-K 449. 482.
21	31	1978	78/20		Füllschutt	selçukisch	ARS 50A; LRC 3F; selçukische Modelware	stark heterogen	VROOM, Artemision, 34.
22	31	1978	78/26	Kanal	Füllschutt	5. Jh. n. Chr.	LRC HAYES 2, 3, Bodenstempel Typ 1		
23	31	1978	78/27		unterer Schutt	3. Viertel 3. Jh. n. Chr.	Bildlampen	heterogen: vereinzelt späthellenistisches Fundmaterial	LADSTÄTTER, WE 2, B-K 425.
24	31	1987	87/10	30 cm über Boden in der südlichen Raumphälfte	Brandschutt	3. Viertel 3. Jh. n. Chr.?	gelochter Lampengriff	kaum Keramik, stark verbrannt, deformiert	keine Parallele
25	31a	1978	78/6		Schutt	3. Viertel 3. Jh. n. Chr.	Bildlampen		LADSTÄTTER, WE 4, K 776; LADSTÄTTER, WE 2, B-K 429.
26	31a	1979	79/3	Ost	Schutt	spätantik	Boden einer spätantiken Lampe, Bildlampen, Ephesoslampen; Krug mit Ritzung	heterogen: viel 3. Jh., aber auch spätantike und hellenistische Funde	LADSTÄTTER, Vediusgymnasium, 119 Abb. 25; LADSTÄTTER, WE 4, K 288; LADSTÄTTER, im vorliegenden Band, K 1137.
27	31a	1979	79/3 (sic!)	SO-Ecke	oberer Schutt	3./4. Jh. n. Chr.	Bildlampen		keine Parallele
28	31a	1979	79/4–5		Schutt	6. Jh. n. Chr.	LRC HAYES 1; frühbyzantinische Ampulle	heterogen: viel 3. Jh., aber auch spätantike Lampen	LADSTÄTTER, Byzanz, Abb. 18. 19.
29	31a	1979	79/6	Hinterfüllung des später angebauten Nymphäums		3. Jh. n. Chr.	dünnwandige Trichterbecher; Amphoren	theoretisch auch in Bauphase IV möglich	LADSTÄTTER, im vorliegenden Band, K 1121.

ARCHÄOLOGISCHER BEFUND UND FUNDE

<i>Nr.</i>	<i>Raum</i>	<i>Jahr</i>	<i>Kistennummer</i>	<i>Fundort</i>	<i>Schichtbezeichnung</i>	<i>Datierung bzw. jüngster Fund</i>	<i>Datierungskriterien</i>	<i>Bemerkungen</i>	<i>Referenz</i>
30	31a	1979	79/6 (sic!)	Ost, neben Säulen	oberer Schutt	3. Viertel 3. Jh. n. Chr.	gebrauchskeramische Steilrandteller, Deckel		LADSTÄTTER, WE 4, K 711–712. 723. 750–753. 845.
31	31a	1979	79/7	Hauseinbau nördl. Peristylgang 31a		3./4. Jh. n. Chr.	ARS HAYES 50B; Bildlampen		LADSTÄTTER, WE 2, B-K 465. 466. 448; LADSTÄTTER, WE 4, K 776. 796.
32	31a	1980	80/11	Gewölbe im Norden	Schutt	3. Viertel 3. Jh. n. Chr.	Warzenlampe		LADSTÄTTER, WE 2, B-K 465–466; LADSTÄTTER, WE 4, K 824.
33	31a	2004	535–536	SE 485, Benützungsphase des jüngeren Kanals, bis auf Kanalsohle	Erde	spätes 6./frühes 7. Jh. n. Chr.	HAYES ARS 105	heterogen: augusteisch bis spätantik	
34	31b	1977	77/51 ff. (Fundnummer)		Schutt	3./4. Jh. n. Chr.	gebrauchskeramischer Steilrandteller		LADSTÄTTER, WE 4, K 711–712. 723. 750–753. 845.
35	31b	1977	78/67 ff. (Fundnummer)			3. Viertel 3. Jh. n. Chr.	Bildlampen, Lampen ohne Dekor		LADSTÄTTER, WE 2, B-K 432. 442.
36	31b	1983	83/210 ff. (Fundnummer)	zwischen Wandmalerei und Ost-Ziegelmauer	Schuttfüllung	2./1. Jh. v. Chr.	Pinienzapfenbecher		DERBOYLU, Hellenistische Keramik, Nr. 122–129.
37	31b	1983	83/2 und 4	bis ca. 0,1 m über Mosaik	Füllschutt	3. Viertel 3. Jh. n. Chr.	Thymiaterion; ESC HAYES 4; ARS HAYES 50A; ESB Atlante 60 (späte Variante); dünnwandiger Trichterbecher		LADSTÄTTER, WE 4, Taf. 225–227; LADSTÄTTER, in diesem Band, K 1121.
38	31b	1983	83/1	Nord, auf Marmor-Sockel	Schutt	römische Kaiserzeit	Gebrauchskeramik		LADSTÄTTER, WE 4, K 858.
39	31b	1983	83/10	West, bis etwas über Mosaik		3. Viertel 3. Jh. n. Chr.	ESC HAYES 4; Kasserolle; dünnwandiger Trichterbecher		LADSTÄTTER, in diesem Band, K 1121; LADSTÄTTER, WE 4, K 772–774; LADSTÄTTER, WE 1, A-K 903–908.
40	31b	1983	83/10 (sic!)	West, bis OK-Mauersockel	Schutt	3. Viertel 3. Jh. n. Chr.	Lampe; Kochtopf		LADSTÄTTER, WE 1, A-K 896–898; LADSTÄTTER, WE 4, K 698. 795.
41	31b	1983	83/11	SW im Oculus, bis 0,73 m unter Mosaik		6. Jh. n. Chr.	spätantike Ampulle; LRC HAYES 10; Kochtöpfe		LADSTÄTTER, Byzanz, Abb. 18. 19; LADSTÄTTER, Veditusgymnasium, K 214.

XV KERAMIK

<i>Nr.</i>	<i>Raum</i>	<i>Jahr</i>	<i>Kistennummer</i>	<i>Fundort</i>	<i>Schichtbezeichnung</i>	<i>Datierung bzw. jüngster Fund</i>	<i>Datierungskriterien</i>	<i>Bemerkungen</i>	<i>Referenz</i>
42	31c	1983	83/15		Schutt	6. Jh. n. Chr.	ARS HAYES 45, gestempeltes Bodenfragment; LRC HAYES 3H, 5; Kochtöpfe		LADSTÄTTER, Vediusgymnasium, K 180. 214. 379. 524. 526; LADSTÄTTER, im vorliegenden Band, K 1155. 1169. 1196. 1202.
43	32	1980	80/9	Gewölbe	oberer Schutt	3. Viertel 3. Jh. n. Chr.	Bildlampen		LADSTÄTTER, WE 2, B-K 450. 464.
44	32b	1977	78/60 ff. (Fundnummer)		oberste Schuttschicht	4. Jh. n. Chr.	Bildlampe	heterogen: sehr viel späthellenistisches Fundmaterial	ohne Parallele
45	36	1980	81/34 (sic!)	SW		3. Viertel 3. Jh. n. Chr.	Amphore Peacock-Williams 45		LADSTÄTTER, WE 1, A-K 912. 938.
46	36	1980	80/41		Schutt	4. Jh. n. Chr.	ARS HAYES 58; ESC HAYES 3		
47	36	1983	83/K. A.		Schutt	4. Jh. n. Chr.	ARS HAYES 58; Kochtopf; Peacock-Williams 45-Amphoren		LADSTÄTTER, WE 1, A-K 912. 938; LADSTÄTTER, WE 4, K 701; LADSTÄTTER, im vorliegenden Band, K 1138.
48	36a	1980	80/23		Schutt	3. Viertel 3. Jh. n. Chr.	ESC HAYES 1; ARS HAYES 50A; Lampen		LADSTÄTTER, WE 2, B-K 432. 442.
49	36b	1980	80/24		oberer Schutt	3. Viertel 3. Jh. n. Chr.	Lampe		LADSTÄTTER, WE 2, B-K 430. 470.
50	36b	1980	80/38	v. St.		3. Viertel 3. Jh. n. Chr.	ESC HAYES 3; dünnwandiger Trichterbecher; Peacock-Williams 45-Amphore		LADSTÄTTER, WE 1, A-K 912. 938; LADSTÄTTER, in diesem Band, K 1121.
51	36c	1980	80/22	auf Höhe abgestürztes Mosaik	Schutt	3. Viertel 3. Jh. n. Chr.	ESB Atlante 60 (späte Variante); Bildlampen		ohne Parallelen
52	36c	1983	83/33	bis knapp über Mosaik	Füllschutt	4. Jh. n. Chr.	ARS HAYES 50B; Küchenware	heterogen: frühe und mittlere Kaiserzeit	LADSTÄTTER, in diesem Band, K 1117; LADSTÄTTER, WE 4, K 862; LADSTÄTTER, WE 1, A-K 793.
53	36c	1983	83/33 (sic!)	über Boden	Füllschutt	4. Jh. n. Chr.	Kochtopf		LADSTÄTTER, Vediusgymnasium, K 526; LADSTÄTTER, WE 2, B-K 512.

ARCHÄOLOGISCHER BEFUND UND FUNDE

Nr.	Raum	Jahr	Kistennummer	Fundort	Schichtbezeichnung	Datierung bzw. jüngster Fund	Datierungskriterien	Bemerkungen	Referenz
54	36d	1983	83/27 (sic!)		unterer Schutt	3. Viertel 3. Jh. n. Chr.	ESB Atlante 60 (späte Variante); Bildlampen; Küchenware		LADSTÄTTER, WE 1, A-K 739. 902; LADSTÄTTER, WE 4, K 776. 824. 896.
55	36d	1983	83/30	über eingebrochenem Boden	Ziegelschutt	1. Jh. v. Chr.–augusteisch	Ephesoslampe		LADSTÄTTER, WE 4, K 273.
56	36e	1983	83/80	Praefurnium bis Boden	Füllschutt	3. Viertel 3. Jh. n. Chr.	Sarapis-Thymiaterion; Lampe		LADSTÄTTER, WE 4, Taf. 225–227; LADSTÄTTER, WE 2, Taf. 453.
57	Latri-ne	1980	80/34			3. Viertel 3. Jh. n. Chr.	Kapitän II-Amphore		LADSTÄTTER, WE 1, A-K 916; LADSTÄTTER, WE 2, 537 Abb.
58		1973	73/1a	SO I/73	Bauschutt	spätantik/ frühbyzantinisch	frühbyzantinische Ampulle		LADSTÄTTER, Byzanz, Abb. 18. 19.
59		1975	75/2–5 und 10a	Schutthügel vor Basilika	Schutt	5. Jh. n. Chr.	LRC HAYES 1, 3C; ARS HAYES 45, 50B, 58, 60, 61, 67	stark heterogen: späthellenistisch bis spätantik	
60		1975	75/7	Schutthügel vor 8 und 27, bis 3,0 m	Schutt	3./4. Jh. n. Chr.	gebrauchskeramisches Steilrand-schälchen		LADSTÄTTER, WE 2, B-K 487; LADSTÄTTER WE 4, K 754. 787–788. 794. 854.
61		1975	75/9	Schutthügel östlich Basilika	Schutt	3./4. Jh. n. Chr.	Bildlampen	vereinzelt auch frühkaiserzeitliche Fragmente	LADSTÄTTER, WE 4, K 912 (ähnlich).
62		1975	75/4a und 5a (sic!)	Schutthügel vor Basilika und 25/26	Schutt	3./4. Jh. n. Chr.	ARS HAYES 50A, 50B, 58		
63		1975	75/12	Schutthügel vor Basilika, Grabung längs der N-Mauer 27/28	Aufschüttung	1. Jh. v. Chr./4. Jh. n. Chr.	ESA, späthellenistische Glanztonware, ARS HAYES 58	homogener Fundkomplex, ein spätantikes Sigillata-Fragment	
64		1975	75/9c	Schutthügel östlich Basilika, byz. Mauer vor 26, N-Seite		3. Viertel 3. Jh. n. Chr.	Kochtöpfe, Kasserollen	Ganzgefäße, in situ-Befund?	LADSTÄTTER, WE 1, A-K 903–908; LADSTÄTTER, WE 4, K 698. 772–774.
65		1976	76/4	nördl. Sokrateszimmer, 2 m unter Bodenniveau	Schutt	3. Viertel 3. Jh. n. Chr.	ARS HAYES 45, 50A		
66		1978	78/1	O-Mauer, Wohnung 6	Füllschutt	3./4. Jh. n. Chr.	ARS HAYES 45A, 59; Bildlampen		LADSTÄTTER, WE 1, A-K 940; LADSTÄTTER, WE 2, B-K 429. 432. 442. 465–466. LADSTÄTTER; WE 4, K 776. 824. 896.

Fundkomplex Z/1 – F 7/6, Westumgang, Schwellbereich zu Raum 42 (Taf. 202)²⁴⁴

Wohl eher der Zerstörungszeit als Bauphase IV dürfte ein kleiner Fundkomplex zuzuordnen sein, der anlässlich der Fundamentgrabungen im Jahr 1988 geborgen wurde. Die Zusammensetzung ist heterogen, doch datiert zumindest die Lampe (K 1112) in das 3. Viertel des 3. Jhs. und findet ihre besten Parallelen in der WE 2²⁴⁵. Die übrigen keramischen Funde können nur allgemein in die mittlere bis jüngere Kaiserzeit eingeordnet werden, darunter ein ESB-Schälchen Atlante 70 (K 1104), ein großer ESC-Teller (K 1105), der aufgrund der starken Neigung zwar formtypologisch nicht eindeutig zu klassifizieren ist, aber mittelkaiserzeitliche Parallelen im Vadiusgymnasium findet²⁴⁶, ein trichterförmiger Becher (K 1106), ein weiterer dünnwandiger Becher (K 1107) sowie zwei gebrauchskeramische Krüge (K 1108–1109). Das Vorkommen einer sog. pompejanisch-roten Platte (K 1110) erstaunt im Ensemble, wird diese Form doch in die frühe römische Kaiserzeit datiert²⁴⁷. Es ist davon auszugehen, dass es sich um ein Altstück handelt.

Wie bereits einleitend ausgeführt, handelt es sich um keinen geschlossenen Fundkomplex. Der jüngste Fund, die verzierungslose und ohne große Sorgfalt hergestellte Lampe, erlaubt allerdings eine Zuweisung in die Zerstörungszeit des H 2.

Fundkomplex Z/2 – 31a, NO-Ecke Impluvium, bis 0,9 m ab Stylobat OK, beim vertikal versetzten Tonrohr (Taf. 202)²⁴⁸

Bestens parallelisieren mit Zerstörungsbefunden in den WE 1, 2 und 4 lässt sich auch der vorliegende Fundkomplex Z/2. Als charakteristisch dürfen insbesondere der ESB-Teller Atlante 60/späte Variante²⁴⁹ (K 1113) sowie die ESC-Schälchen HAYES 3 (K 1114–1115), aber auch der trichterförmige Becher mit akzentuiertem Rand (K 1116) gewertet werden. Allgemein in die jüngere römische Kaiserzeit gehört der Teller (K 1117), aber auch für ihn lassen sich Vergleiche in den Zerstörungsschichten der WE 1, 2 und 4 finden. Dagegen handelt es sich bei der Kasserolle (K 1118) um ein früh- bis mittelkaiserzeitliches Altstück.

Fundkomplex Z/3 – 31a, Kanalfüllung im Bereich der NO-Ecke und entlang der O-Kante des Stylobats (Taf. 203)²⁵⁰

Ein ebenso kleiner wie aussagekräftiger Fundkomplex liegt auch aus dem Peristylhof 31a vor. Ein seltenes Einzelstück ist ein Schälchen Typ 1A150 der Sagalassos Red-Slip Ware (K 1119), das aufgrund formtypologischer Details und seines Stempeldekors in das 3. Jh. datiert werden kann²⁵¹. Es handelt sich um das zweite, mit Sicherheit dem Produktionsort Sagalassos zuzuschreibende Gefäß, das sich im H 2 gefunden hat²⁵². Auch wenn die Sagalassos Red-Slip Ware in Ephesos nur vereinzelt auftritt, so sind diese Gefäße doch ein Beleg für den funktionierenden Güteraustausch mit dem anatolischen Hinterland. Sie boten eine Bereicherung des feinkeramischen Spektrums der jüngeren römischen Kaiserzeit, das sich üblicherweise aus Gefäßen der ESB, ESC und ARS zusammensetzte. Geradezu typisch für die Fundensembles des 3. Viertel des 3. Jhs. n. Chr. sind der gebrauchskeramische Steilrandteller (K 1120) sowie der trichterförmige Becher (K 1121), aber auch für den relativ dünnwandigen Topf (K 1122) lassen sich zeitgleiche Parallelen finden.

Fundkomplex Z/4 – Apsidensaal 8 (sog. Basilika), Kanal²⁵³, ca. ab westlicher Beckenmauer; 1,0 m westlich ab W-Wand, 0,35 m Nord–0,8 m Süd; 1,0–1,5 m westl. südlicher Kanalwange; westl. Basilika Schlitz zwischen Abmauerung vor südl. Kanalwange in der W-Wand (Taf. 203–204)

Die weitaus größte und aussagekräftigste Menge an Keramik aus der Zerstörungsschicht der WE 6 wurde im Jahr 1996 im Kanal der Basilika²⁵⁴ geborgen, wobei sie in drei Fundkomplexe getrennt werden kann. Das erste Ensemble beinhaltet zwar kein Tafelgeschirr, aber dennoch charakteristische Gefäßformen der jüngeren römischen Kaiserzeit. Dazu gehören ein dünnwandiger Topf (K 1123) und ein trichterförmiger Becher (K 1124) sowie ein gebrauchskeramischer Krug (K 1126), der an der Außenseite einen rotbraunen, matten und nur partiell aufgetragenen Überzug aufweist. Die besten Parallelen für diesen Krug finden sich in der Latrine der WE 4, wo mehrere Exemplare zutage traten²⁵⁵. Es handelt sich zweifelsohne um Wasserkrüge, die sowohl bei Tisch, als auch im funktionalen Kontext von wasserwirtschaftlichen Einrichtungen in Verwendung standen. Von einem großen Vorratsgefäß (K 1127) haben sich zwar zahlreiche Boden- und Wandfragmente erhalten, das Fehlen von Hals und Rand macht eine typologische Einordnung jedoch unmöglich. Ein Einzelstück ist eine Schale/Kasserolle mit ausladendem Rand und deutlichem Wandknick (K 1125)²⁵⁶. Der seitlich ansetzende Griff ist hohl und diente wohl zum Einstecken eines Holzstabs. Für diese Schale konnte keine schlüssige Parallele gefunden werden. Dagegen lassen sich sowohl für die Teller (K 1128–1129) als auch das Töpfchen (K 1130) Vergleichsbeispiele aus den WE 1, 2 und 4 zitieren. Während es sich bei der Amphore (K 1131) um einen Import handelt, gehört das Fußfragment (K 1132) zu den lokal produzierten PEACOCK – WILLIAMS 45 Amphoren. Abgerundet wird das Fundspektrum durch zwei Lampen, eine kaiserzeitliche Bildlampe (K 1133), deren Bildmotiv allerdings ausgebrochen ist, sowie eine Warzenlampe (K 1134)²⁵⁷, beide entstammen einer lokalen Produktion. Die zahlreichen exakten Vergleichsbeispiele aus anderen WE des H 2 legen nahe, auch diesen Fundkomplex in die Zerstörungszeit des Gebäudes zu setzen.

²⁴⁴ THÜR, Kap. XIII.1.4.

²⁴⁵ LADSTÄTTER, WE 2, B-K 432.

²⁴⁶ LADSTÄTTER, Vadiusgymnasium, K 153.

²⁴⁷ L. A. SCATOZZA HÖRICH, Pompejanisch-rote Platten, *Rivista di Studi Pompeiani* 2, 1988, 91–96.

²⁴⁸ THÜR, Kap. XIII.1.2.

²⁴⁹ Zur Diskussion dieser Variante s. LADSTÄTTER, Vadiusgymnasium, 99.

²⁵⁰ THÜR, Kap. XIII.1.2.

²⁵¹ J. POBLOME, Sagalassos Red Slip Ware. Typology and Chronology, *Studies in Eastern Mediterranean Archaeology II* (1999) 305.

²⁵² LADSTÄTTER, WE 2, B-K 444.

²⁵³ THÜR, Kap. I.2.; THÜR, Kap. III.2.18.; St. KARWIESE U. A., Ephesos, Hanghaus 2/ Wohneinheiten 4 und 6, *ÖJh* 66, 1997, Beibl. 36 f.

²⁵⁴ THÜR, Kap. VII.3.

²⁵⁵ LADSTÄTTER, WE 4, K 689–692.

²⁵⁶ Aus der WE 2 stammt eine kleine Kasserolle, die eine ähnliche Gefäßmorphologie zeigt, unterschiedlich gestaltet ist allerdings die Bodenfläche, ferner verfügt das Gefäß über zwei seitliche Henkel und keinen Griff: LADSTÄTTER, WE 2, B-K 478.

²⁵⁷ GASSNER, Südost, Nr. 817. 822.

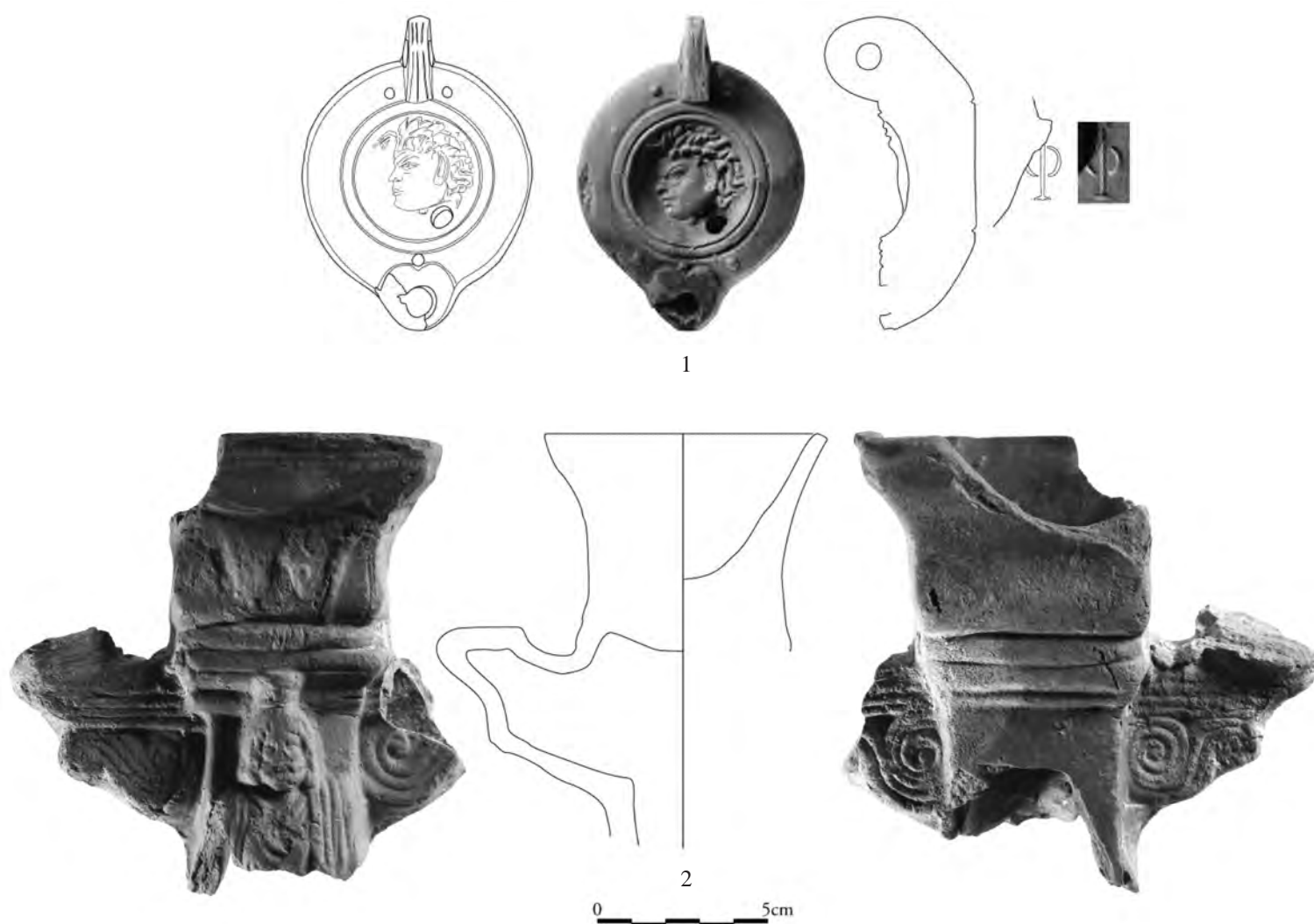

Textabb. 5: WE 6, Thymiaterion aus Raum 36e

Fundkomplex Z/5 – Praefurnium südlich des Apsidensaal 8 (sog. Basilika) (Taf. 205–206)²⁵⁸

Reichhaltig und auswertbar erwies sich das Fundmaterial aus dem Praefurnium südlich des Apsidensaals 8. Auch bei diesem Ensemble fehlt zwar das Tafelgeschirr, allerdings ist ein weit gestreutes Spektrum an dünnwandigen sowie gebrauchskeramischen Gefäßformen vorhanden. Als Einzelstück ist der dünnwandige Becher (K 1135) anzusprechen, der aufgrund seines Fabrics, aber auch der Machart zweifelsohne importiert wurde. Zwar konnte kein exaktes Vergleichsbeispiel gefunden werden, jedoch treten ähnliche Becher in Fundkomplexen des 3. Jhs. in anderen WE des H 2 auf. Beispielhaft seien hier ein Becher aus der WE 1 zitiert²⁵⁹, der in die spätseverische Zeit datiert und ein aus Bauphase IV stammender, weiterer Becher aus der WE 4²⁶⁰. Beide sind zwar keine genauen Pendanten, lassen sich aber gut mit dem vorliegenden Exemplar vergleichen. Nicht unerwähnt bleiben soll die Tatsache, dass sich formtypologisch vergleichbare Becher während des 3. Jhs. auch in anderen Regionen des Imperiums großer Beliebtheit erfreuten²⁶¹. Völlig unproblematisch ist dagegen die Einordnung des trichterförmigen Bechers (K 1136), da es sich um einen geläufigen Gefäßtyp handelt, der in den Zerstörungsschichten des H 2 geradezu standardmäßig auftritt und als fixer Bestandteil des Servier- und Trinkgeschirrs anzusprechen ist. Zu einem Becher/Krug mit einer Ritzinschrift auf der Schulter lassen sich mehrere Wandfragmente (K 1137) ergänzen. In deutlichem Schriftbild und großen Buchstaben ist von einer Ritzgirlande gefasst TYXH zu lesen, was wohl als Ausrufung und Wunsch zu verstehen ist. Typisch für diese Krugform zeichnen seine Dünnwandigkeit, der klirrend harte Brand sowie die stark gerippte Außenseite. Die Inschriften wurden sorgfältig in den lederharten Ton eingeritzt und anschließend gebrannt; manche Exemplare versah man zudem mit einem glänzenden Überzug. Die Krugform ist im H 2 weit verbreitet, wobei sie ab spätseverischer Zeit auftritt²⁶², mit einem Weiterlaufen in der Spätantike darf gerechnet werden²⁶³. Besonders beliebt waren im 3. Jh. auch Töpfe mit verdicktem Rand, zwei seitlichen Henkeln und gerippter Gefäßwand. Bei dem vorliegenden Exemplar (K 1138) wurde über dem Standring sekundär ein Loch gebohrt, was wahrscheinlich mit der

²⁵⁸ THÜR, Kap. VIII.2.1.

²⁵⁹ LADSTÄTTER, WE 1, A-K 795.

²⁶⁰ LADSTÄTTER, WE 4, K 636.

²⁶¹ S. KÜNZL, Die Trierer Spruchbecherkeramik. Dekorierte Schwarzfirniskeramik des 3. und 4. Jahrhunderts (1997).

²⁶² LADSTÄTTER, WE 4, K 658. 713; LADSTÄTTER, WE 1, A-K 950; LADSTÄTTER, WE 2, B-K 416.

²⁶³ C. PREDA, Die Keramik aus dem römisch-byzantinischen Gräberfeld von Kallatis-Mangalia, RCRF Acta 36, 2000, 241–244.

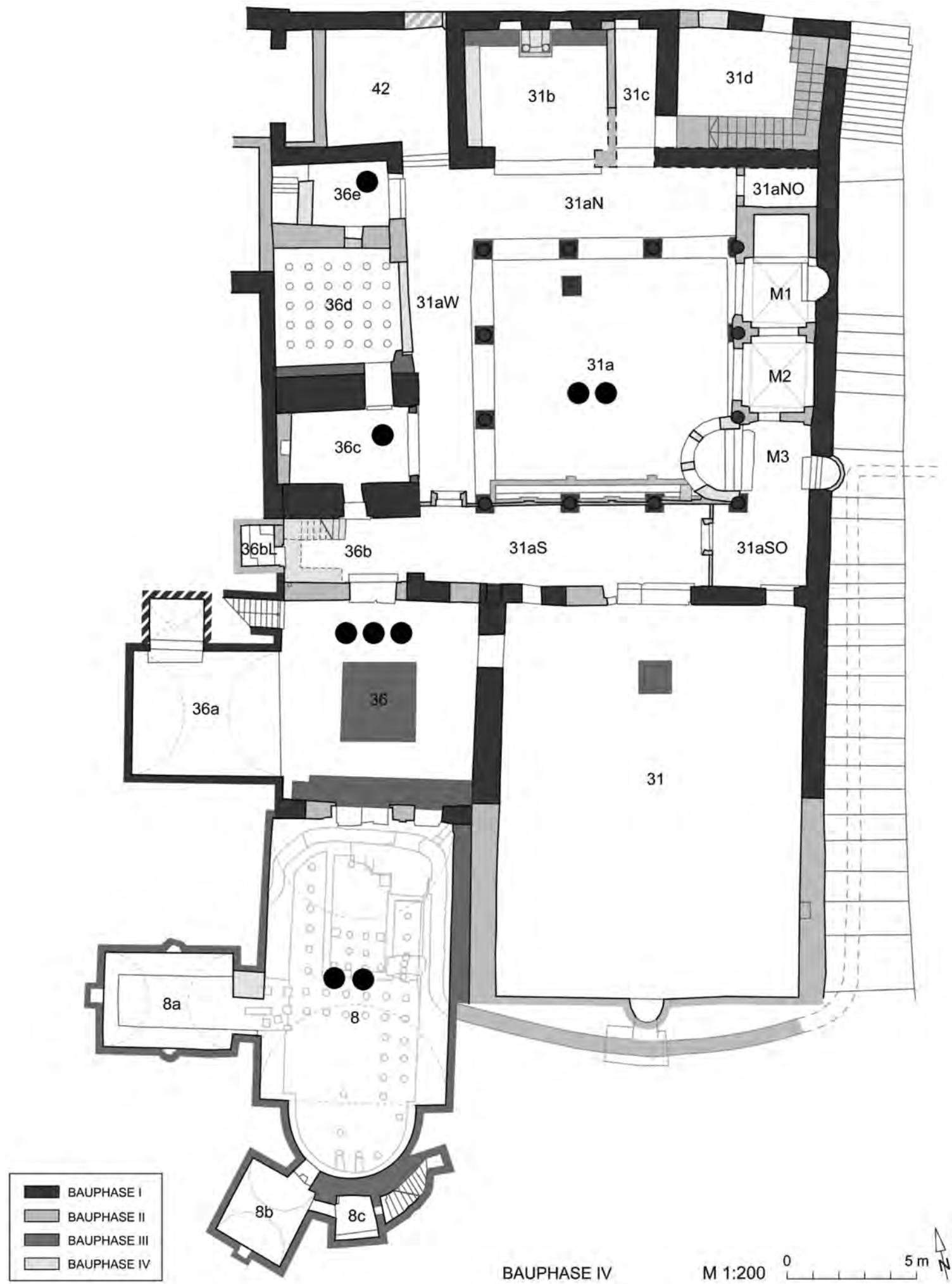

Textabb. 6: WE 6, Kartierung der Fundorte der Thymiaterien

Letztfunktion des Gefäßes in Verbindung gebracht werden kann; denkbar wäre etwa die Verwendung als Blumentopf²⁶⁴. Es handelt sich um kein Einzelstück im H 2, da bereits in der WE 4 ein Topf mit sekundärem Loch knapp über dem Boden dokumentiert wurde²⁶⁵. Der Kochkeramik gehören vier Töpfe (K 1139–1142) sowie vier Deckel (K 1143–1146) und ein Teller (K 1147) an. Das Amphorenspektrum besteht aus zwei unterschiedlichen Varianten der lokalen Weinamphoren PEACOCK – WILLIAMS 45 (K 1148–1149). Bei der ersten (K 1148) lassen sich sowohl für den stark trichterförmigen Hals als auch die spezifische Fußgestaltung Parallelen in anderen WE zitieren²⁶⁶. Aber auch der enge zylindrische Hals mit leicht verdickter Lippe (K 1149) des zweiten Exemplars ist typisch für das 3. Jh. n. Chr.²⁶⁷ Gemeinsam sind beiden Exemplaren der stark glimmerhaltige Ton, die extreme Dünnwandigkeit sowie der seitliche Henkel. Abschließend sei noch auf eine verbrannte ROW-Lampe hinzuweisen (K 1150), deren Diskusdekor in Form einer Lunula sich auf einer Lampe in der WE 2 wieder findet²⁶⁸.

Fundkomplex Z/6 – Raum 36e, Praefurnium bis Boden²⁶⁹

Abschließend soll im Rahmen der Funde der Zerstörungszeit ein kleines Ensemble aus Raum 36e vorgestellt werden, das eine Lampe sowie ein Sarapis-Thymiaterion umfasst (Textabb. 5). Die aufgrund starker Rußspuren mit Sicherheit benutzte Lampe mit rotem Überzug (Textabb. 5, Nr. 1) zeigt auf dem Diskus den Kopf eines Satyrs, während die Schulter verzierungslos blieb. Die hohe Qualität des Stücks sowie sein guter Erhaltungszustand lassen sämtliche Details des fein geschnittenen Dekors, wie beispielsweise die Ohren des Satyrs, deutlich zu Tage treten. Der gelochte Griff und die herzförmige Schnauze sind weitere signifikante Gestaltungsmerkmale. An der Bodenunterseite ist zentral die Töpfersignatur Φ eingeritzt²⁷⁰. Der hier beschriebene Lampentyp findet sich häufig in den Fundkomplexen der Bauphase IV und der Zerstörungszeit des H 2 und darf daher als geradezu typisch für das 3. Jh. angesprochen werden²⁷¹. Das Thymiaterion (Textabb. 5, Nr. 2) ist Vertreter eines Typs, der bereits ausführlich im Rahmen der Keramikvorlage der WE 4 besprochen wurde²⁷². Das zentrale, mit Girlanden und einem Pinienzapfen verzierte Räucherbecken wird durch einen altarförmigen Unterbau getragen, auf dem in Frontalansicht die Büste des Sarapis zu sehen ist. Die seitlich ansetzenden Lampen sind weggebrochen, erhalten haben sich lediglich die volutenförmigen Konsolen sowie einzelne Bodenfragmente. Die Rückseite des Thymiaterions ist glatt belassen, vom ursprünglich flächig aufgetragenen Überzug sind noch deutliche Spuren zu sehen. Der hier besprochene, aus Modellen gewonnene Typ ist in der letzten Nutzungsphase des H 2 häufig anzutreffen, wobei sich drei Haupttypen unterscheiden lassen. Neben den figürlich, mit Büsten des Dionysos²⁷³ und Sarapis²⁷⁴ verzierten Varianten, treten auch solche mit zentralem Pinienzapfen²⁷⁵ auf. In der WE 6 setzt sich dieser Trend fort, hier sind ebenfalls sowohl figürlich verzierte als auch Pinienzapfen-Thymiateria vertreten. Eine Kartierung aller Fragmente macht deutlich (Textabb. 6), dass eine Fundkonzentration in den Höfen (31a und 36) zu beobachten ist. Neben zwei weiteren Funden im Apsidensaal 8 ist auf jeweils ein Fragment aus den Räumen 36c und 36e zu verweisen²⁷⁶.

Fundkomplex Z-S/1 – Apsidensaal 8 (sog. Basilika), Kanal, westlich, Abmauerung (Taf. 206)²⁷⁷

Es folgen nun Fundkomplexe, die zwar hauptsächlich Material des fortgeschrittenen 3. Jhs. enthielten, sich in ihrer Zusammensetzung aber doch von den Zerstörungsbefunden unterscheiden bzw. zudem Gefäße enthalten, die eindeutig einer späteren Zeitstellung angehören. Interessant in diesem Zusammenhang ist eine ESB-Steilrandschale (K 1151) für die sich lediglich Parallelen in anderen Keramikgattungen, wie beispielsweise der ESC²⁷⁸, finden lassen. Daraus ist zu schließen, dass es sich um die Imitation einer beliebten Form handelt. Das Unguentarium (K 1152), der dünnwandige Trichterbecher (K 1153) und der Deckel (K 1154) können problemlos in das 3. Viertel des 3. Jhs. datiert werden, wogegen die beiden Kochtöpfe (K 1155–1156) mit Sicherheit einer späteren Zeitstellung angehören. Aufgrund des gerippten Rands sowie der gerillten Gefäßwand ist von einer Datierung in das 4. Jh. auszugehen. Von der Lampe (K 1157) fehlen charakteristische Details wie die Gestaltung der Schnauze oder des Griffs, sodass eine genaue typologische, aber auch chronologische Einordnung schwer möglich ist.

Fundkomplex Z-S/2 – Apsidensaal 8 (sog. Basilika), Verbindungskanal zwischen Kanal und Wasserbecken (Taf. 207)²⁷⁹

Auch dieser Fundkomplex dürfte erst nach der Zerstörungszeit endgültig verschlossen worden sein. Während der ARS-Teller HAYES 50B (K 1158) durchaus Parallelen in den WE 1, 2 und 4 findet, konnte für die gebrauchskeramische Schale (K 1159) kein Vergleichsbeispiel gefunden werden. Der Kochtopf (K 1160) zeigt eindeutige Merkmale der spätantiken Küchenware, wie beispielsweise den gerippten Rand oder die gerillte Gefäßwand, und darf daher nicht vor dem 4. Jh. datiert werden.

Sabine LADSTÄTTER

²⁶⁴ vgl. etwa die in Pompeji gefundenen Blumentöpfe: A. CIARALLO – E. DE CAROLIS, Pompeji. Life in a Roman Town (1999) 139 Nr. 117–118.

²⁶⁵ LADSTÄTTER, WE 4, K 855.

²⁶⁶ LADSTÄTTER, WE 1, A-K 938.

²⁶⁷ LADSTÄTTER, WE 1, A-K 754. 912; LADSTÄTTER, Vediusgymnasium, K 124.

²⁶⁸ LADSTÄTTER, WE 2, B-K 453; vgl. auch BAILEY III, Q 3063 (ähnlich).

²⁶⁹ THÜR, Kap. III.2.13.

²⁷⁰ Als Φ aufzulösen ist möglicherweise die Töpfersignatur der Lampe LADSTÄTTER, WE 2, B-K 426.

²⁷¹ So könnte beispielsweise überlegt werden, ob nicht die Lampe LADSTÄTTER, WE 2, B-K 426 aus derselben Werkstatt stammt.

²⁷² Zusammenfassend zu dem Gefäßtyp siehe nun: S. Ladstätter, Thymiaterien der

jüngeren römischen Kaiserzeit aus Ephesos, in G. Kökdemir (Hrsg.), Orhan Bingöl'e 67. Yaş Armağan, [Festschrift Orhan Bingöl] 317–337 (2013); LADSTÄTTER, WE 4, 248–250. 253–256.

²⁷³ LADSTÄTTER, WE 4, Taf. 225, K 784.

²⁷⁴ LADSTÄTTER, WE 4, Taf. 227, K 800; LADSTÄTTER, WE 2, Taf. 453 B-K 467.

²⁷⁵ LADSTÄTTER, WE 4, Taf. 226, K 799.

²⁷⁶ Zu den Verteilungen in den WE 4 und 2 s. die Kartierungen: LADSTÄTTER, WE 4, 256 Abb. 46; LADSTÄTTER, WE 2, 539 Textabb. 2.

²⁷⁷ THÜR, Kap. I.2.; THÜR, Kap. III.2.18.; KARWIESE u.a., Ephesos 1996, 36 f.

²⁷⁸ Formtypologisch handelt es sich um ESC-Schalen des Typs Atlante L 19.

²⁷⁹ THÜR, Kap. I.2.; THÜR, Kap. III.2.18.; KARWIESE u.a., Ephesos 1996, 36 f.

2.6 Spätantike Nutzung

Fundkomplex S/1 – 31a Ostumgang, SE 102/05 (Taf. 207)²⁸⁰

Nur allgemein in das 4./5. Jh. n. Chr. kann ein kleiner Fundkomplex aus dem O-Umgang von 31a datiert werden. Neben einem küchenkeramischen Topf (K 1161) und einer Amphore PEACOCK – WILLIAMS 45/LRA 3 (K 1163) ist insbesondere auf ein weiteres Amphorenfragment (K 1162) hinzuweisen. Hierbei handelt es sich um eine südspanische Amphore des Typs KEAY XIXA/ALMAGRO 51A, in der wohl Fischsauce nach Ephesos geliefert wurde²⁸¹.

Fundkomplex S/2 – 31a Ostumgang, SE 105/05 (Taf. 208)²⁸²

Bereits in das 6. Jh., aber wahrscheinlich noch in dessen 1. Hälfte, datiert ein weiterer Fundkomplex aus dem O-Umgang von 31a. Zwei LRC-Teller (K 1164–1165) gehören zur langlebigen Form HAYES 3, wobei die Randaußenseiten mit Rouletting bzw. einem Wellenband verziert sind. Während sich für die gebrauchskeramische Schale mit ausgebogenem und verdicktem Rand (K 1166) keine Parallele finden ließ, gehören sowohl der Teller (K 1167) als auch die zwei Töpfe (K 1168–1169) zum gängigen spätantiken Fundrepertoire in Ephesos. Abgerundet wird der Fundkomplex durch zwei Amphoren, darunter ein Import (K 1170) sowie eine lokale, zweihenkelige LR3-Amphore (K 1171). Die zeitliche Einordnung des Fundkomplexes ist aufgrund der hier vertretenen langlebigen und weitgehend unspezifischen Gefäßformen nicht unproblematisch. Das Fehlen charakteristischer Typen des ausgehenden 6. Jhs. könnte allerdings ein Hinweis auf eine etwas frühere Deponierungszeit sein.

Fundkomplex S/3 – 31a Ostumgang, SE 118/05 (Taf. 208–215)²⁸³

Der weitaus umfangreichste Fundkomplex wurde im Bereich des Präfurniums im O-Umgang von 31a gefunden und datiert die Aufgabe der Nachnutzung dieses Raumes. Nach der Befundinterpretation zu schließen, könnte es sich bei dem Ensemble um ein Lagerinventar handeln. Im Folgenden erfolgt eine typologische Vorlage, wobei jeder Typ mit mindestens einem charakteristischen Stück vertreten ist. Von der LRC werden drei Teller der Form HAYES 3 (K 1172–1174) vorgestellt, wobei die Variante HAYES 3H (K 1172) mit Sicherheit in das fortgeschrittene 6. Jh./frühe 7. Jh. weist. Formtypologisch nicht eindeutig einzuordnen ist dagegen ein flacher LRC-Teller (K 1175), der in Details zwar an die Form HAYES 10C erinnert, sich aber davon doch unterscheidet. Extrem flache Teller sind allerdings ein Charakteristikum des 7. Jhs., beispielhaft sei auf die ARS-Form HAYES 109 hingewiesen²⁸⁴. Das LRC-Bodenfragment (K 1176) zeigt ein äußerst beliebtes Bildmotiv, einen zentralen Kreuzstempel. Typisch für das späte 6., aber vor allem die 1. Hälfte des 7. Jhs. ist eine feinkeramische Ware, die sich durch einen extrem glimmerhaltigen Ton sowie einen rotbraunen, matt glänzenden Überzug auszeichnet. Besonders charakteristisch ist auch der feine Kammstichdekor, der häufig die Bodeninnenseite, aber auch die Ränder ziert. Die vorliegende Schale (K 1177) trägt das Stichkerbenband auf der Oberseite des Horizontalrands und der ehemals flächige Überzug ist stark abgeblättert. Vertreter dieser Ware, meist Teller und Schalen, findet sich im ephesischen Fundbestand nicht selten, wurde aber bislang nur vereinzelt publiziert²⁸⁵. Die Herkunftsfrage ist nach wie vor ungeklärt, jedoch weist der extrem hohe Glimmergehalt auf eine Produktion im zentralen Westkleinasiens hin. Gerade im ausgehenden 6. und dem 7. Jh. ist ein Aufleben regionaler Produktionszentren für Feinkeramik zu verzeichnen, ein Phänomen das sich nicht nur auf die Region um Ephesos beschränkt, sondern generell in Kleinasien zu beobachten ist²⁸⁶. Eine Ursache für diese Entwicklung könnte der Rückgang der LRC-Produktion bei gleichbleibendem Bedarf an Tafelgeschirr in den städtischen Zentren sein. Die beiden gebrauchskeramischen Krüge (K 1178–1179), sind durch einen stark gerippten Hals gekennzeichnet, ein Detail, das für die frühbyzantinische Zeit charakteristisch ist²⁸⁷. Von einem weiteren Krug mit trichterförmigem Rand (K 1180) haben sich Boden und Randfragmente erhalten. Der Überzug ist rot glänzend und an der Gefäßaußenseite kompakt aufgetragen. Der breite Bandhenkel setzt am schmalen Hals an und führt auf die bauchig zu rekonstruierende Schulter. Von besonderem Interesse ist der Krug (K 1181), der einen ansonsten nur im Fabric der Küchenware auftretenden Typ wiedergibt. Kennzeichnend sind der hohe, im Randbereich verdickte Hals, der breit ausladende Bandhenkel sowie die konkave Standfläche²⁸⁸. Bei diesen Krügen handelt es sich um keramische Imitation von Metallvorbildern, die auch im ephesischen Fundbestand auftreten²⁸⁹. Bei den Schalen konnten zwei Typen unterschieden werden: zum einen halbkugelige Schälchen (K 1182–1183), die an der Außenseite gerippt oder durch horizontale Ritzbänder gegliedert sind, zum anderen bauchige Schalen mit ausladendem und deutlich verdicktem Rand (K 1184–1185)²⁹⁰. Beide Typen waren – zumindest partiell – mit einem rotbraunen, matten Überzug versehen und dienten wohl zum Servieren und Anrichten

²⁸⁰ SOKOLICEK, Kap. XIII.3.

²⁸¹ S. KEAY, Late Roman Amphorae in the Western Mediterranean. A typology and economic study: the Catalan evidence, BAR Int. Ser. 196 (1984) 156–168.

²⁸² SOKOLICEK, Kap. XIII.3.

²⁸³ SOKOLICEK, Kap. XIII.3.

²⁸⁴ Zuletzt: P. REYNOLDS, A 7th century pottery deposit from byzantine Carthago Spartaria, in: M. ÁNGEL CAU – P. REYNOLDS – M. BONIFAY, LRFW 1. Late Roman Fine Wares. Solving problems of typology and chronology. A review of the evidence, debate and new contexts, Roman and Late Antique Mediterranean Potter 1 (2011) 99–127 Abb. 10. Zu Varianten des 7. Jhs. der ARS-Form Hayes 109 s. auch: S. BIEN, La vaisselle sigillée mise au jour dans les contextes du VIIe s. apr. J.-C. à Marseille: état de la question, RCRF Acta 39, 2005, 147–154.

²⁸⁵ TURNOVSKY, Marienkirche, Abb. 8, 1; WALDNER, Nymphaeum Traiani, Nr. 72; LADSTÄTTER, Vedio gymnasium, K 237.

²⁸⁶ HAYES, Saraçhane, 8; HAYES, LRP, 408–410.

²⁸⁷ Dabei handelt es sich um kein regionales Phänomen: vgl. etwa: E. PELLEGRINO, Présentation des céramiques à pâte rouge orangé sableuses de Xanthos. Une production de céramique culinaire locale sur le long terme, in: S. LEMAÎTRE (Hrsg.), Céramiques antiques en Lycie (VIIe C. a.C. – VIIe S. p.C.), Ausonius 16 (2007) 225–259 Abb. 16, Nr. 1–8.

²⁸⁸ Vgl. K 1193.

²⁸⁹ RATHMAYR, WE 2, B-B 87.

²⁹⁰ Möglicherweise handelt es sich bei GASSNER, Südtor, Nr. 686 um ein Vergleichsbeispiel, dort allerdings als Topf angesprochen.

von Speisen. Sehr beliebt waren in der frühbyzantinischen Zeit große Schüsseln, wobei im vorliegenden Fundkomplex zwei Typen unterschieden werden konnten. Typ 1 (K 1186–1187) verfügt über eine gerade Standfläche und steilen Wandverlauf, der in einem nach außen geknickten Rand mit überhängender Randlippe mündet. An der Randinnenseite kann – wie bei K 1186 zu sehen – eine Wellenlinie angebracht sein²⁹¹, es finden sich allerdings auch zahlreiche verzierungslose Stücke. Der zweite Typ (K 1188) weist eine ganz ähnliche Gefäßmorphologie auf, unterscheidet sich aber in der Randgestaltung. Hier handelt es sich um einen breiten überhängenden Rand, der zudem außen gerippt erscheint. Ein Charakteristikum beider Typen ist die rotbraune, matte Bemalung mit groben Pinselstrichen, die sowohl auf der Gefäßinnen- als auch -außenseite angebracht sein konnte. Die Bemalung folgt keinem einheitlichen Schema, beobachtet werden können sowohl vertikale Striche, als auch Halbbögen und unregelmäßige Pinselstriche²⁹². Auch bei den gebrauchskeramischen Vorratstöpfen können zwei Typen (K 1189–1190) unterschieden werden, beide finden sich in frühbyzantinischen Fundhorizonten in Ephesos sehr häufig²⁹³. Dies gilt auch für den Deckel (K 1191), der an seiner Oberseite mit Ritzlinien dekoriert ist²⁹⁴. Die Küchenware ist mit einem Kleeblattkrug (K 1192) mit breitem Bandhenkel, einem weiteren Krug (K 1193), mehreren Töpfen (K 1194–1198) sowie Schalen (K 1199–1200), Pfannen (K 1201–1203) und Deckeln (K 1204) vertreten. Chemische Analysen legen nahe, dass dieses qualitativ hochstehende Kochgeschirr im direkten Umland von Ephesos produziert wurde²⁹⁵. Seine zirkummediterrane Verbreitung²⁹⁶ wirft ein Schlaglicht auf die Produktionskapazitäten und die Rolle der Hafenstadt Ephesos als Umschlagplatz für Güter auch noch während der frühbyzantinischen Zeit. Die Amphoren verteilen sich auf die Typen LRA 1 (K 1205), LRA 2 (K 1206), LRA 3 (K 1207–1208), LRA 4 (K 1209), einer Sinope-Amphore²⁹⁷ (K 1210) und einer kleinen, spindelförmigen Amphore des Typs Saraçhane 11 (K 1211)²⁹⁸. Abschließend seien noch drei repräsentative Lampen vorgestellt. Von der Lampe K 1212 hat sich der Oberteil mit einem massiven Griffzapfen erhalten, wobei die Schnauze weggebrochen ist. Auf der Schulter ist ein Flechtband²⁹⁹ zu sehen, den Diskus zierte ein juwelenbesetztes Kreuz mit verbreiterten Enden, die Zwischenräume sind mit Schlaufen bzw. Blütenblättern ausgefüllt, in denen Fülllöcher eingestochen sind³⁰⁰. Der Ton ist relativ weich gebrannt, die ehemals an der Außenseite aufgetragene rote Farbe fast vollständig abgerieben. Lampen dieses Typs sind insbesondere im 6. Jahrhundert sehr geläufig und dürfen als jüngste Vertreter der Bildlampen angesprochen werden. Ein besonders interessantes Einzelstück ist der Griff einer Lampe in Form eines Kreuzes, der mit zahlreichen Kreisäugen verziert ist (K 1213). Es ist das erste publizierte Stück dieser Art, im ephesischen Fundbestand befinden sich allerdings weitere Exemplare. Abschließend sei auf eine Warzenlampe hingewiesen, bei der der Übergang von Schulter/Diskus zu Schnauze mit Blattzungen hervorgehoben ist (K 1214). Diese spezielle Variante der Warzenlampen findet sich in spätantiken Fundspektren in Ephesos sehr häufig³⁰¹ und ist auch bereits aus dem H 2 bekannt. Von Lampen des sog. byzantinischen Typs³⁰² haben sich nur kleine Wandfragmente erhalten, die nicht in den Katalog aufgenommen wurden.

Zusammengefasst bestehen keine Zweifel, dass der vorliegende Fundkomplex bereits in das frühe bis mittlere 7. Jh. datiert. Dafür spricht einerseits der flache LRC-Teller (K 1175), das Schälchen mit Kammstichverzierung (K 1177), aber auch die Amphore Saraçhane Typ 11 (K 1211) und die Existenz von Lampen des byzantinischen Typs. Es darf daher angenommen werden, dass die Heizinstallationen in der 1. Hälfte des 7. Jhs. verfüllt und aufgelassen wurden.

Sabine LADSTÄTTER

²⁹¹ GASSNER, Südtor, Nr. 668.

²⁹² TURNOVSKY, Marienkirche, 221 Abb. 5.

²⁹³ GASSNER, Südtor, Nr. 781–782; TURNOVSKY, Marienkirche, Abb. 5.

²⁹⁴ TURNOVSKY, LRCW 1, Abb. 3, 9.

²⁹⁵ S. Y. WAKSMAN – J.-C. TRÉGLIA, Caractérisation géochimique et diffusion méditerranéenne des céramiques culinaires „égéennes“. Etudes comparées des mobiliers de Marseille, de Beyrouth et d'Alexandrie (Ve S.–VIIe S.), in: LRCW 2, 645–657 bes. 648.

²⁹⁶ J.-C. TRÉGLIA, Importations de céramiques communes de mer Égée et de Constantinople en Gaule méridionale durant l'Antiquité tardive (IVe–VIIe s.), in: LRCW 1, 299–310; J. ISTENIĆ – G. SCHNEIDER, Aegean cooking ware in the eastern Adriatic, RCRF Acta 36, 2000, 341–348; M. RICCI, La ceramica comune dal contesto di VII secolo della Crypta Balbi, in: L. SAGUI, Ceramica in Italia: VI–VII secolo. Atti del Convegno in onore di John W. Hayes, Roma, 11–13 maggio 1995 (1998) 351–382 bes. 359.

²⁹⁷ H. N. ERTEN – D. KASSAB TEZGÖR – I. R. TÜRKMEN – A. ZARARSIZ, The typology

and trade of the amphorae of Sinope. Archaeological study and scientific analyses, in: J. EIRING – J. LUND (Hrsg.), Transport amphorae and trade in the eastern Mediterranean. Acts of the international colloquium at the Danish Institute at Athens, September 26–29, 2002, Monographs of the Danish Institute at Athens 5 (2004) 103–115; D. KASSAB TEZGÖR, Typologie des Amphores Sinopeennes entre les IIe–IIIe s. et le Vie s. ap. J.-C., in: D. KASSAB TEZGÖR, Les fouilles et le matériel de l'atelier amphorique de Demirci pres de Sinope, Varia Anatolica 22 (2010) 121–140.

²⁹⁸ HAYES, Saraçhane, 66.

²⁹⁹ vgl. etwa MILTNER, Sieben Schläfer, Nr. 412. 455. 471. 472.

³⁰⁰ Ein ähnlicher Diskusdekor findet sich häufig auf spätantiken Lampen in Ephesos: MILTNER, Sieben Schläfer, Nr. 1110; BAILEY III, 32, Q 3130–3131.

³⁰¹ GASSNER, Südtor, Nr. 824–826; LADSTÄTTER, Vediumgymnasium, K 333; MILTNER, Sieben Schläfer, Nr. 283. 575. 216 (Ephesos); BAILEY III, Q 3152–3158; WALDNER, Nymphaeum Traiani, Nr. 148; WALDNER, Kuretenstraße, Abb. 35 Nr. 2.

³⁰² Definition: LADSTÄTTER, Vediumgymnasium, 119.

3 KATALOG³⁰³

Der Katalog der Keramikfunde aus der WE 6 ist nach Räumen und Kontexten geordnet, sein Aufbau entspricht jenem der in Kap. XIII.1–5 diskutierten Schichtabfolgen. Die Anordnung der Fundkomplexe erfolgt chronologisch und nach Räumen. Was die zeichnerische und deskriptive Dokumentation der Keramikfunde betrifft, so konnte auf umfangreiche Vorarbeiten einerseits durch U. OUTSCHAR und MitarbeiterInnen zurückgegriffen werden (Dokumentation der Sondagen 1983, 1987 und 1988), andererseits auf die Dokumentation der Keramikfunde aus den Grabungen 2004 und 2005 durch S. LADSTÄTTER und MitarbeiterInnen (v. a. L. REMBART). Ergänzungen und Vervollständigungen wurden – wo möglich – von A. WALDNER/S. LADSTÄTTER und MitarbeiterInnen vorgenommen. Die Farbbeschreibung erfolgt größtenteils nach MUNSELL, Soil Color Charts (2000). Die Inhomogenität der Tonbeschreibungen – v. a. in Bezug auf die gewählten Beschreibungskriterien und deren Reihenfolge – erklärt sich aus den unterschiedlichen Bearbeitungsetappen und aus der Unauffindbarkeit von Stücken. Die Zitate von Parallelen beschränken sich im Katalog auf die relevante Bestimmungsliteratur und auf ephesische Parallelen. Um die wiederholte Darstellung der aus den zitierten Publikationen bereits hinlänglich bekannten Fundensembles zu vermeiden, wurde im Konzept der WE 6 festgelegt, nur repräsentative Keramikfunde aus ausgewählten Fundkomplexen auf Tafeln abzubilden. In den Katalog fanden jedoch alle Stücke Eingang, wodurch ein komprimierter Überblick über die Fundzusammensetzung eines jeden Fundkomplexes gewährleistet ist.

Folgende Abkürzungen werden im Katalog verwendet:

H/1: Hellenistische Phase/Fundkomplex 1 usw.

BI/1: Bauphase I/Fundkomplex 1 usw.

BII/1: Bauphase II/Fundkomplex 1 usw.

BIV/1: Bauphase IV/Fundkomplex 1 usw.

Z/1: Zerstörung/Fundkomplex 1 usw.

S/1: Spätantik-frühbyzantinische Zeit/Fundkomplex 1 usw.

RDm: Raddurchmesser; BDM: Bodendurchmesser; Dm: Durchmesser; erh. L: erhaltene Länge; erh. B: erhaltene Breite; erh. H: erhaltene Höhe

E.: Einschlüsse

Erh.: Erhaltungszustand

Dat. n.: Datierung nach

Par.: Parallelen

ITS: italische Sigillata

ESA: Eastern Sigillata A

ESB: Eastern Sigillata B

ESC: Eastern Sigillata C

Consp.: Conspectus

Publ.: Publikation

Fundkomplex H/1 – Nordumgang, Lehmschicht über Mauer (SE 480)

K 1 Becher

AO: GHD, InvNr 04/527/1

Gattung: hellenistische Reliefkeramik

Ton: 2.5YR6/6–7.5YR7/6

Überzug, flächig, glänzend, kompakt

Farbe innen: 10R5/6–10R5/8, Farbe außen: Gley 1 3/N–2.5YR4/8

Dekor: 8-blättrige Punktrossette

Maße: RDm 13,4 cm; erh. H 2,7 cm

Erh.: 1 Randfragment + Wandfragment

Dat. n. Stück: 2./1. Jh. v. Chr.

Dat. n. Fundkomplex: 2. H. 2. Jh.–1. Jh. v. Chr.

Par.: LADSTÄTTER, WE 2, B-K 17 (Rosette)

K 2 Becher

AO: GHD, InvNr 04/527/2

Gattung: hellenistische Reliefkeramik

Ton: 2.5YR6/6–2.5YR5/6

Überzug, flächig, matt glänzend, tw. abgerieben

Farbe innen: 10R5/6, Farbe außen: 10R5/6

Dekor: 6-blättrige (?) Rosette

Maße: 2,2 × 2,1 cm; erh. H 2,2 cm

Erh.: 1 Wandfragment

Dat. n. Stück: 2./1. Jh. v. Chr.

Dat. n. Fundkomplex: 2. H. 2. Jh.–1. Jh. v. Chr.

K 3 Pithos-Deckel

(Textabb. 1)

AO: GHD, InvNr 04/524/1

Gattung: Küchenware

Ton: 5YR6/6–10R6/6

Farbe innen: 5YR6/6–7.5YR6/6; Farbe außen: 7.5YR6/6

Dekor: Rillen an der Oberseite

Maße: RDm 32 cm; erh. H 2,0 cm

Erh.: 1 Randfragment

Dat. n. Stück: augusteisch?

Par.: LADSTÄTTER, WE 4, K 257 (kleiner)

³⁰³ Die Keramikfunde der hellenistischen Periode bis zur Bauphase IV werden von A. WALDNER vorgelegt (K 1 bis K 1103), jene der Zerstörung und Aufgabe sowie der spätantiken Nachnutzung von S. LADSTÄTTER (K 1104 bis K 1214).

Fundkomplex H/2 – Nordumgang, Kanal K 1b (SE 490/491)

K 4 Becher

AO: GHD, InvNr 04/543/2
 Gattung: hellenistische Reliefkeramik
 Ton: 2.5Y5/3
 Überzug, flächig, matt glänzend, kompakt
 Farbe innen: Gley 1 4/N, Farbe außen: Gley 1 3/N
 Maße: RDm 15 cm; erh. H 2,0 cm
 Erh.: 1 Randfragment
 Dat. n. Stück: 2./1. Jh. v. Chr.
 Dat. n. Fundkomplex: 2. H. 2. Jh.–1. Jh. v. Chr.

K 5 Becher

AO: GHD, InvNr 04/543/3
 Gattung: hellenistische Reliefkeramik
 Ton: 5YR6/6
 Überzug, flächig, matt, kompakt
 Farbe innen: 10R4/6, Farbe außen: 7.5YR3/2
 Maße: RDm 13 cm; erh. H 1,5 cm
 Erh.: 1 Randfragment
 Dat. n. Stück: 2./1. Jh. v. Chr.
 Dat. n. Fundkomplex: 2.H. 2. Jh.–1. Jh. v. Chr.

K 6 Geschlossenes Gefäß

AO: GHD, InvNr 04/543/4
 Gattung: hellenistische Firnisware
 Ton: 5Y5/1
 Überzug, partiell, matt glänzend, kompakt
 Farbe innen: 5Y5/1, Farbe außen: 5Y5/1 bis Gley 1 2.5/N
 Maße: BDm 7 cm; erh. H 1,3 cm
 Erh.: 1 Bodenfragment
 Dat. n. Stück: 2./1. Jh. v. Chr.
 Dat. n. Fundkomplex: 2. H. 2. Jh.–1. Jh. v. Chr.

K 7 Krug

AO: GHD, InvNr 04/543/1
 Gattung: Gebrauchskeramik
 Ton: 2.5YR5/8
 Überzug, außen, matt, tw. abgerieben
 Farbe innen: 2.5Y6/2 bis 2.5Y7/1, Farbe außen: 2.5YR7/3
 Maße: RDm 12 cm; erh. H 2,9 cm
 Erh.: 1 Randfragment
 Dat. n. Stück: 2./1. Jh. v. Chr.
 Dat. n. Fundkomplex: 2. H. 2. Jh.–1. Jh. v. Chr.

K 8 Deckel

AO: GHD, InvNr 04/542/1
 Gattung: Küchenware
 Ton: 2.5YR5/6
 Überzug, flächig, matt, kompakt
 Farbe innen: 5YR6/6, Farbe außen: 2.5YR5/6 bis 5YR6/6
 Maße: RDm 20 cm; erh. H 2,0 cm
 Erh.: 1 Randfragment + Wandfragment
 Sek. Veränderungen: verbrannt
 Dat. n. Stück: 1. Jh. v. Chr.–1. Jh. n. Chr.
 Dat. n. Fundkomplex: 2. H. 2. Jh.–1. Jh. v. Chr.
 Par.: LADSTÄTTER, WE 4, K 256

Fundkomplex H/3 – Nordumgang, F8/6 unter Boden ab –0.8 m

K 9 Teller

AO: GHD, InvNr 1988/20/1003
 Gattung: ESA
 Ton: 10YR8/3; fein, dicht, hart
 Überzug, flächig, matt glänzend, kompakt
 Farbe innen: 2.5YR5/8, Farbe außen: 2.5YR4/6
 Maße: erh. H 1 cm
 Erh.: 1 Wandfragment
 Dat. n. Stück: 1. Jh. v. Chr.
 Dat. n. Fundkomplex: 2. H. 1. Jh. v. Chr.
 Par.: Atlante 2A

K 10 Becher

AO: GHD, InvNr 1988/20/528
 Gattung: hellenistische Reliefkeramik
 Ton: 5YR7/4; hart, ein, feinporös; Glimmer, fein, vereinzelt
 Überzug, flächig, matt glänzend, kompakt
 Farbe innen: 10R5/6, Farbe außen: 2.5YR4/1
 Dekor: Rosettenbordüre, Wand außen
 Maße: RDm 12 cm; erh. H 2,8 cm
 Erh.: 1 Randfragment
 Dat. n. Stück: 2./1. Jh. v. Chr.
 Dat. n. Fundkomplex: 2. H. 1. Jh. v. Chr.
 Par.: LADSTÄTTER, WE 2, B-K 17 (Rosette)
 Publ.: DEREBOYLU, Hellenistische Keramik, Taf. 22, 194

K 11 Teller mit beidseitig verdickter Lippe

AO: GHD, InvNr 1988/20/525
 Gattung: hellenistische Firnisware
 Ton: 5YR5/6; weich, mittelfein; feinporös; Glimmer; vereinzelt grobe Kalkeinschlüsse
 Überzug, flächig, matt glänzend, abgerieben
 Farbe innen: 2.5YR5/8, Farbe außen: 2.5YR5/6
 Maße: RDm 19,6 cm; erh. H 2,5 cm
 Erh.: 1 Randfragment
 Dat. n. Stück: 1. Jh. v. Chr.
 Dat. n. Fundkomplex: 2. H. 1. Jh. v. Chr.
 Par.: LADSTÄTTER, WE 2, B-K 22; LADSTÄTTER, WE 4, K 112–118

K 12 Teller mit beidseitig verdickter Lippe

AO: GHD, InvNr 1988/20/1004
 Gattung: hellenistische Firnisware
 Ton: 2.5YR5/8; hart, fein, feinporös; Glimmer
 Überzug, flächig, matt glänzend, abgerieben
 Farbe innen: 10R5/6, Farbe außen: 10R5/6
 Maße: RDm 20 cm; erh. H 2 cm
 Erh.: 1 Randfragment
 Dat. n. Stück: 1. Jh. v. Chr.
 Dat. n. Fundkomplex: 2. H. 1. Jh. v. Chr.
 Par.: s. K 11

K 13 Schälchen/Becher

AO: GHD, InvNr 1988/20/529
 Gattung: hellenistische Firnisware
 Ton: 5YR7/6; hart, fein, feinporös; Glimmer
 Überzug, flächig, matt glänzend, kompakt
 Farbe innen: 10R5/6, Farbe außen: 2.5YR5/6
 Maße: RDm 8 cm; erh. H 3,7 cm
 Erh.: 1 Randfragment

Dat. n. Stück: 2./1. Jh. v. Chr.
 Dat. n. Fundkomplex: 2. H. 1. Jh. v. Chr.
 Par.: LADSTÄTTER, WE 1, A-K 42 (ähnlich)

K 14 Skyphos

AO: GHD, InvNr 1988/20/526
 Gattung: hellenistische Firmisware
 Ton: 2.5YR5/4; weich, fein, feinporös; Glimmer
 Überzug, flächig, matt glänzend, abgerieben
 Farbe innen: 10R5/4, Farbe außen: 2.5YR5/4
 Maße: RDm 14 cm; erh. H 3,2 cm
 Erh.: 1 Randfragment
 Dat. n. Stück: 2./1. Jh. v. Chr.
 Dat. n. Fundkomplex: 2. H. 1. Jh. v. Chr.

K 15 Teller mit beidseitig verdicktem Rand

AO: GHD, InvNr 1988/20/524
 Gattung: Gebrauchskeramik
 Ton: 5YR6/6; hart, fein, feinporös; Glimmer
 Farbe innen: 7.5YR6/6, Farbe außen: 7.5YR6/6
 Maße: RDm 22 cm; erh. H 1,5 cm
 Erh.: 1 Randfragment
 Dat. n. Stück: 1. Jh. v. Chr.
 Dat. n. Fundkomplex: 2. H. 1. Jh. v. Chr.
 Par.: LADSTÄTTER, WE 1, A-K 27–32; LADSTÄTTER, WE 2, B-K 234–235; LADSTÄTTER, WE 4, K 311–312

K 16 Amphore

AO: GHD, InvNr 1988/20/527
 Gattung: Amphore; Typ: mit Mushroom-rim
 Ton: 5YR8/3; hart, fein, feinporös; Glimmer
 Farbe innen: 10YR8/2, Farbe außen: 10YR8/2
 Maße: RDm 14 cm; erh. H 2,8 cm
 Erh.: 1 Randfragment
 Dat. n. Stück: 2./1. Jh. v. Chr.
 Dat. n. Fundkomplex: 2. H. 1. Jh. v. Chr.
 Par.: LADSTÄTTER, WE 1, A-K 73–74, 102–103; LADSTÄTTER, WE 2, B-K 71

K 17 Ephesoslampe

AO: GHD, InvNr 1988/20/1000
 Gattung: Reliefkeramik
 Ton: Gley 1 5/N; hart, fein, feinporös
 Überzug, außen, matt glänzend, tw. abgerieben
 Farbe innen: Gley 1 6/N, Farbe außen: Gley 1 6/N
 Beschr.: mit hohem Kragen, feine vertikale Warzenreihen auf der Schulter
 Dm: 4,4 cm (Diskus); erh. H 4,4 cm
 Erh.: Schulter- und Diskusfragment
 Dat. n. Stück: 2./1. Jh. v. Chr.
 Dat. n. Fundkomplex: 2. H. 1. Jh. v. Chr.
 Par.: LADSTÄTTER, WE 4, K 278 (Dekor)

K 18 Ephesoslampe

AO: GHD, InvNr 1988/20/1001
 Gattung: Reliefkeramik
 Ton: Gley 1 5/N; hart, fein, feinporös; weiße E., fein, mittel
 Überzug, außen und Rand innen, matt glänzend, kompakt
 Farbe innen: Gley 1 4/10Y, Farbe außen: Gley 1 4/10Y
 Beschr.: mit hohem Kragen, Reste von zwei dezentralen Luftlöchern, drittes abgebrochen; Eierstab auf der Schulter
 Maße: Dm: 5 cm (Diskus); Dm Füllloch: 1,8 cm; erh. H 3,1 cm
 Erh.: Schulter- und Diskusfragment
 Dat. n. Stück: 2./1. Jh. v. Chr.
 Dat. n. Fundkomplex: 2. H. 1. Jh. v. Chr.
 Par.: LADSTÄTTER, WE 4, K 273 (Dekor ähnlich)

K 19 Ephesoslampe

AO: GHD, InvNr 1988/20/1002
 Gattung: Reliefkeramik
 Ton: Gley 1 5/N; sehr hart, mittel; porös, Glimmer, fein, vereinzelt, weiße E., mittel, wenige
 Überzug, flächig, matt glänzend, kompakt
 Farbe innen: Gley 1 4/N, Farbe außen: Gley 1 4/N
 Beschr.: dreieckige Schnauze
 Maße: 4,5 × 4,3 cm; erh. H 2,6 cm
 Erh.: 1 Schnauze
 Dat. n. Stück: 1. Jh. v. Chr.
 Dat. n. Fundkomplex: 2. H. 1. Jh. v. Chr.
 Par.: LADSTÄTTER, WE 4, K 273, 278 (ähnlich)

Fundkomplex H/4 – Westumgang, F7/6, Erde–Schuttschicht

K 20 Becher

AO: GHD, InvNr 1988/37/569
 Gattung: hellenistische Reliefkeramik
 Ton: Gley 1 4/N; weich, fein, feinporös; Glimmer
 Überzug, flächig, matt glänzend, tw. abgerieben
 Farbe innen: 2.5Y3/N–10YR5/4, Farbe außen: 2.5Y3/N–10YR5/4
 Dekor: Mäanderbordüre mit Sternfüllung im Quadrat
 Maße: 3x3,7 cm
 Erh.: 1 Wandfragment
 Dat. n. Stück: 2./1. Jh. v. Chr.
 Dat. n. Fundkomplex: 1. Jh. v. Chr.
 Par.: LADSTÄTTER, WE 1, A-K 81
 Publ.: DEREBOYLU, Hellenistische Keramik, Taf. 22, 189

K 21 Teller mit eingerolltem Rand

AO: GHD, InvNr 1988/37/568
 Gattung: hellenistische Firmisware
 Ton: 7.5YR7/6; hart, fein, feinporös; Glimmer, fein, mittel
 Überzug, flächig, metallisch glänzend, kompakt
 Farbe innen: 10R4/6, Farbe außen: 7.5YR3/2
 Maße: RDm 22 cm; erh. H 2,6 cm
 Erh.: 1 Randfragment
 Dat. n. Stück: 1. Jh. v. Chr.
 Dat. n. Fundkomplex: 1. Jh. v. Chr.
 Par.: LADSTÄTTER, WE 4, K 14, 111 (ähnlich)

K 22 Teller

(Textabb. 1)

AO: GHD, InvNr 1988/37/570
 Gattung: graue Ware mit schwarzem Überzug
 Ton: 7.5YR6/2; hart, verhältnismäßig grob, zahlreiche Kieseinschlüsse, stark glimmrig; porös
 Überzug, innen, matt glänzend, abgerieben
 Farbe innen: Gley 1/2.5R, Farbe außen: Gley 1/2.5R
 Dekor: Palmettenstempel, Boden innen
 Maße: BDm 10 cm; erh. H 1,6 cm
 Erh.: 1 Bodenfragment
 Dat. n. Stück: 1. Jh. v. Chr.?
 Dat. n. Fundkomplex: 1. Jh. v. Chr.
 Par.: LADSTÄTTER, WE 2, B-K 344 (ähnlich); LADSTÄTTER, WE 4, K 16, K 131–133, 315 (ähnlich)

K 23 Krug

AO: GHD, InvNr 1988/45/536
 Gattung: Gebrauchskeramik
 Ton: mittelhart, fein, feinporös; Glimmer, fein, viel; kleine Kalkspengungen an der Oberfläche

Maße: RDm 10 cm; erh. H 13 cm
 Erh.: 1 Randfragment
 Dat. n. Stück: hellenistisch
 Dat. n. Fundkomplex: 1. Jh. v. Chr.

K 24 Schüssel

AO: GHD, InvNr 1988/45/533
 Gattung: Gebrauchskeramik
 Ton: hart, fein, feinporös; Glimmer; ocker-hellbraun
 Maße: RDm 40 cm; erh. H 3 cm
 Erh.: 1 Randfragment
 Dat. n. Stück: späthellenistisch-kaiserzeitlich
 Dat. n. Fundkomplex: 1. Jh. v. Chr.
 Par.: LADSTÄTTER, WE 4, K 352

K 25 Schüssel

AO: GHD, InvNr 1988/45/534
 Gattung: Gebrauchskeramik
 Ton: hart, mittelfein, mittelporös; Glimmer; Kalkmagerung; ocker-grau
 Maße: RDm 26 cm; erh. H 1,7 cm
 Erh.: 1 Randfragment
 Sek. Veränderung: verbrannt
 Dat. n. Stück: (spät)hellenistisch
 Dat. n. Fundkomplex: 1. Jh. v. Chr.
 Par.: LADSTÄTTER, WE 1, A-K 65. 606 (ähnlich); LADSTÄTTER, WE 2, B-K 257. 313

K 26 Schüssel

AO: GHD, InvNr 1988/45/535
 Gattung: Gebrauchskeramik
 Ton: hart, mittelfein-grob, mittelporös; Glimmer, vereinzelt grobe Kalk- und Schiefereinschlüsse
 Maße: RDm 30 cm; erh. H 4,5 cm
 Erh.: 1 Randfragment
 Sek. Veränderung: verbrannt
 Dat. n. Stück: (spät)hellenistisch
 Dat. n. Fundkomplex: 1. Jh. v. Chr.
 Par.: LADSTÄTTER WE 1, A-K 65. 606 (ähnlich); LADSTÄTTER, WE 2, B-K 257. 313

Fundkomplex H/5 – Westumgang, F6/6 Mauerfundament

K 27 Becher

AO: GHD, InvNr 1988/38/560
 Gattung: hellenistische Reliefkeramik
 Ton: Gley1 4/N hart, fein, feinporös; Glimmer
 Überzug, flächig, matt glänzend, kompakt
 Farbe innen: Gley 1 3/N bis 7.5YR5/3, Farbe außen: Gley 1 3/N bis 7.5YR5/3
 Dekor: Sternblütenrapport und Eierstabbordüre
 Maße: RDm 11,4 cm; erh. H 4,5 cm
 Erh.: 3 Randfragmente
 Dat. n. Stück: 2./1. Jh. v. Chr.
 Dat. n. Fundkomplex: 2. H. 1. Jh. v. Chr.
 Par.: LADSTÄTTER, WE 1, A-K 1. 82; LADSTÄTTER, WE 2, B-K 37 (Eierstabbordüre); LADSTÄTTER, WE 4, K 9 (Sternblütenrapport)

K 28 Echinusschälchen

AO: GHD, InvNr 1988/38/558
 Gattung: hellenistische Firmisware
 Ton: mittelhart, fein, feinporös; Glimmer; sehr feine Kalkmagerung; orange-ocker
 Überzug, flächig, matt, tw. abgerieben
 Maße: RDm 12 cm; erh. H 2,8 cm

Erh.: 1 Randfragment

Dat. n. Stück: 2./1. Jh. v. Chr.

Dat. n. Fundkomplex: 2. H. 1. Jh. v. Chr.

Par.: LADSTÄTTER, WE 1, A-K 33–40. 96–97; LADSTÄTTER, WE 2 B-K 23; LADSTÄTTER, WE 4, K 10–11. K 100–104

K 29 Echinusschale

AO: GHD, InvNr 1988/38/559
 Gattung: hellenistische Firmisware
 Ton: hart, fein, feinporös; Glimmer; Kalkeinschlüsse; orange-ocker
 Überzug, flächig, matt glänzend, kompakt
 Maße: RDm 13,4 cm; erh. H 3,2 cm
 Erh.: 1 Randfragment
 Dat. n. Stück: 2./1. Jh. v. Chr.
 Dat. n. Fundkomplex: 2. H. 1. Jh. v. Chr.
 Par.: LADSTÄTTER WE 1, A-K 33–40. 96–97; LADSTÄTTER, WE 2 B-K 23; LADSTÄTTER, WE 4, K 10–11. K 100–104

K 30 Teller mit beidseitig verdickter Lippe

AO: GHD, InvNr 1988/39/571
 Gattung: hellenistische Firmisware
 Ton: hart, fein, feinporös; orange-ocker
 Überzug, flächig, matt, abgerieben
 Maße: RDm 18 cm; erh. H 1,8 cm
 Erh.: 1 Randfragment
 Dat. n. Stück: 2./1. Jh. v. Chr.
 Dat. n. Fundkomplex: 2. H. 1. Jh. v. Chr.
 Par.: LADSTÄTTER, WE 2, B-K 22; LADSTÄTTER, WE 4, K 112–118

K 31 Teller mit beidseitig verdickter Lippe

AO: GHD, InvNr 1988/43/567
 Gattung: hellenistische Firmisware
 Ton: hart, fein, feinporös; Glimmer; orange-ocker
 Überzug, flächig, matt, tw. abgerieben, innen leicht metallisch glänzend; schwarz-braun
 Maße: RDm 25 cm; erh. H 1,2 cm
 Erh.: 1 Randfragment
 Dat. n. Stück: 2./1. Jh. v. Chr.
 Dat. n. Fundkomplex: 2. H. 1. Jh. v. Chr.
 Par.: s. K 30

K 32 Teller mit beidseitig verdickter Lippe

AO: GHD, InvNr 1988/39/571
 Gattung: hellenistische Firmisware
 Ton: hart, fein, mittelporös; Glimmer; hellocker
 Überzug, flächig, matt, abgerieben
 Maße: RDm 18 cm
 Erh.: 1 Randfragment
 Dat. n. Stück: 2./1. Jh. v. Chr.
 Dat. n. Fundkomplex: 2. H. 1. Jh. v. Chr.
 Par.: s. K 30

K 33 Teller

AO: GHD, InvNr 1988/38/999
 Gattung: hellenistische Firmisware
 Ton: 7.5YR4/1; mittelhart, fein, Glimmer, mittel, vereinzelt
 Überzug, flächig, abgerieben, matt
 Farbe innen: Gley 1 2.5/N, Farbe außen: Gley 1 2.5/N
 Dekor: Palmettenstempel, Boden innen
 Maße: BDm 10 cm, erh. H 3 cm
 Erh.: 1 Bodenfragment
 Dat. n. Stück: 2./1. Jh. v. Chr.
 Dat. n. Fundkomplex: 2. H. 1. Jh. v. Chr.
 Par.: LADSTÄTTER, WE 1, A-K 2. 4; LADSTÄTTER, WE 4, K 8. 15

K 34 Krug

AO: GHD, InvNr 1988/43/564
 Gattung: hellenistische Firmisware
 Ton: 2.5YR4/1; hart, fein, feinprös; Glimmer
 Überzug, flächig, matt glänzend, kompakt
 Farbe innen: Gley 1 5/N, Farbe außen: Gley 1 5/N
 Maße: RDm 7 cm; erh. H 2,2 cm
 Erh.: 1 Randfragment
 Dat. n. Stück: 2./1. Jh. v. Chr.
 Dat. n. Fundkomplex: 2. H. 1. Jh. v. Chr.

K 35 Töpfchen/Pyxis?**(Textabb. 1)**

AO: GHD, InvNr 1988/43/563
 Gattung: weißgrundige Keramik
 Ton: 5YR6/6; weich, fein, feinporös; Glimmer
 Überzug, flächig, matt, kompakt
 Farbe innen: gelblich-weiß, Farbe außen: gelblich-weiß
 Dekor: orange-braune (10R5/6) Streifen
 Maße: RDm 8 cm; erh. H 2,1 cm
 Erh.: 1 Randfragment; erh. H 2,1 cm
 Dat. n. Stück: 2./1. Jh. v. Chr.
 Dat. n. Fundkomplex: 2. H. 1. Jh. v. Chr.
 Par.: LADSTÄTTER, WE 4, K 136–137 (ähnlich)

K 36 Schüssel

AO: GHD, InvNr 1988/43/566
 Gattung: Gebrauchskeramik
 Ton: mittelhart, mittelfein; mittelporös; Glimmer, viel; vereinzelt gröbere Einschlüsse; orange-ocker; lamellenförmiger Bruch
 Maße: RDm 30 cm; erh. H 2,1 cm
 Erh.: 1 Randfragment
 Dat. n. Stück: (spät)hellenistisch
 Dat. n. Fundkomplex: 2. H. 1. Jh. v. Chr.
 Par.: LADSTÄTTER, WE 1, A-K 65. 606 (ähnlich); LADSTÄTTER, WE 2, B-K 257. 313

K 37 Krug

AO: GHD, InvNr 1988/38/556
 Gattung: Küchenware
 Ton: hart, mittelfein, mittelporös; Glimmer; schwarz
 Maße: RDm 14 cm; erh. H 2,1 cm
 Erh.: 1 Randfragment
 Dat. n. Stück: späthellenistisch
 Dat. n. Fundkomplex: 2. H. 1. Jh. v. Chr.

K 38 Amphore

AO: GHD, InvNr 1988/38/557
 Gattung: Amphore; Typ: mit Mushroom-rim
 Ton: hart, mittelfein-fein; porös; unterschiedliche Magerungspartikel; hellbraun
 Überzug: matt, hell, außen
 Maße: RDm 12 cm; erh. H 3,9 cm
 Erh.: 1 Randfragment
 Dat. n. Stück: 2./1. Jh. v. Chr.
 Dat. n. Fundkomplex: 2. H. 1. Jh. v. Chr.
 Par.: LADSTÄTTER, WE 4, K 21 (ähnlich)

K 39 Amphore

AO: GHD, InvNr 1988/43/565
 Gattung: Amphore; Typ: mit Mushroom-rim
 Ton: hart, fein, feinporös; Glimmer; Kalkmagerung; fein, wenig; vereinzelt gröbere Einschlüsse
 Maße: RDm 11,6 cm; erh. H 3,7 cm

Erh.: 1 Randfragment
 Dat. n. Stück: 2./1. Jh. v. Chr.
 Dat. n. Fundkomplex: 2. H. 1. Jh. v. Chr.
 Par.: LADSTÄTTER, WE 1, A-K 74

K 40 Amphore

AO: GHD, InvNr 1988/38/561
 Gattung: Amphore; Typ: PEACOCK – WILLIAMS 45
 Ton: hart, fein, feinporös; Glimmer
 Maße: RDm 5,6 cm; erh. H 2,5 cm
 Erh.: 1 Randfragment
 Dat. n. Stück: ab 2. H. 1. Jh. v. Chr.
 Dat. n. Fundkomplex: 2. H. 1. Jh. v. Chr.

K 41 Thymiaterion (?)

AO: GHD, InvNr 1988/38/555
 Gattung: Reliefkeramik/Gebrauchskeramik?
 Ton: mittelhart, mittelfein; Glimmer; zahlreiche gröbere Einschlüsse
 Maße: BDm 21 cm; erh. H 4,5 cm
 Erh.: 1 Bodenfragment
 Dat. n. Stück: späthellenistisch-augusteisch
 Dat. n. Fundkomplex: 2. H. 1. Jh. v. Chr.

Fundkomplex H/6 – Peristylhof 31a, W-O-Sondage, Lehm-Erde- Schicht unter Boden ab –1m**K 42 Teller**

AO: GHD, InvNr 1988/48/401
 Gattung: ESA
 Ton: 5YR8/4; fein, dicht, hart
 Überzug, flächig, matt glänzend, kompakt
 Farbe innen: 10R4/6, Farbe außen: 10R4/6
 Maße: RDm 18 cm; erh. H 1,2 cm
 Erh.: 1 Randfragment
 Dat. n. Stück: 2. Jh.–75/50 v. Chr.
 Dat. n. Fundkomplex: 1. H. 1. Jh. v. Chr.
 Par.: Atlante 2B

K 43 Teller

AO: GHD, InvNr 1988/48/400
 Gattung: ESA
 Ton: 5YR7/4; sehr fein und dicht, hart
 Überzug, flächig, matt glänzend, kompakt
 Farbe innen: 10R5/8–10R4/8, Farbe außen: 10R5/8–10R4/8
 Maße: BDm 5,2 cm ; erh. H 2,5 cm
 Erh.: 1 Bodenfragment
 Dat. n. Stück: 1. Jh. v. Chr.
 Dat. n. Fundkomplex: 1. H. 1. Jh. v. Chr.
 Par.: Atlante 22A; LADSTÄTTER, WE 1, A-K 267; LADSTÄTTER, WE 2, B-K 19; LADSTÄTTER, WE 4, K 55–64. 318

K 44 Becher

AO: GHD, InvNr 1988/48/387
 Gattung: hellenistische Reliefkeramik
 Ton: 5YR3/1; hart, fein, feinporös; Glimmer, fein, mittel; helle E., fein, mittel
 Überzug, flächig, matt glänzend, kompakt
 Farbe innen: Gley 1 3/N, Farbe außen: Gley 1 5/N
 Dekor: Rest einer Eierstabbordüre
 Maße: RDm 14 cm; erh. H 3,2 cm
 Erh.: 1 Randfragment
 Dat. n. Stück: 2./1. Jh. v. Chr.
 Dat. n. Fundkomplex: 1. H. 1. Jh. v. Chr.

Par.: LADSTÄTTER WE 1, A-K 1. 82; LADSTÄTTER, WE 2, B-K 37 (Eierstabbor-
düre); LADSTÄTTER, WE 4, K 9 (Sternblütenrapport)
Publ.: DEREBOYLU, Hellenistische Keramik, Taf. 20, 173

K 45 Becher

AO: GHD, InvNr 1988/48/388
Gattung: hellenistische Reliefkeramik
Ton: Gley 1 7/10Y; hart, fein, feinporös; Glimmer, mittel, mittel
Überzug, flächig, matt glänzend, abgerieben
Farbe innen: Gley 1 3/N, Farbe außen: Gley 1 3/N
Dekor: Spiralvolutenbordüre
Maße: RDm 12 cm; erh. H 2,5 cm
Erh.: 1 Randfragment
Dat. n. Stück: 2./1. Jh. v. Chr.
Dat. n. Fundkomplex: 1. H. 1. Jh. v. Chr.
Publ.: DEREBOYLU, Hellenistische Keramik, Taf. 23, 211

K 46 Becher

AO: GHD, InvNr 1988/48/389
Gattung: hellenistische Reliefkeramik
Ton: 2.5YR6/8
Farbe innen: 2.5YR5/8, Farbe außen: 2.5YR5/8
Dekor: feiner Blattschuppendekor mit Blattrippen innen
Maße: 3,6 × 1,7 cm
Erh.: 1 Wandfragment
Dat. n. Stück: 2./1. Jh. v. Chr.
Dat. n. Fundkomplex: 1. H. 1. Jh. v. Chr.
Par.: LADSTÄTTER, WE 1, A-K 8 (Dekor)
Publ.: DEREBOYLU, Hellenistische Keramik, Nr. 25, Taf. 15, 89

K 47 Teller mit beidseitig verdickter Lippe

AO: GHD, InvNr 1988/48/393
Gattung: hellenistische Firmisware
Ton: 7.5YR6/4; fein, stark glimmerig, dicht, hart
Überzug, innen, matt, abgerieben
Farbe innen: 10YR7/4, Farbe außen: 2.5YR3/2–5/4
Maße: RDm 32 cm; erh. H 1,2 cm
Erh.: 1 Randfragment
Dat. n. Stück: 2./1. Jh. v. Chr.
Dat. n. Fundkomplex: 1. H. 1. Jh. v. Chr.
Par.: LADSTÄTTER, WE 2, B-K 22; LADSTÄTTER, WE 4, K 112–118

K 48 Teller mit beidseitig verdickter Lippe

AO: GHD, InvNr 1988/48/397
Gattung: hellenistische Firmisware
Ton: 5YR7/6; fein-körnig, stark, glimmerig, hart, etwas porös
Überzug, flächig, matt glänzend, kompakt
Farbe innen: 2.5YR4/3, Farbe außen: 2.5YR4/3
Maße: RDm 22 cm; erh. H 3,3 cm
Erh.: 1 Randfragment
Dat. n. Stück: 1. Jh. v. Chr.
Dat. n. Fundkomplex: 1. H. 1. Jh. v. Chr.
Par.: s. K 47

K 49 Echinusschale

AO: GHD, InvNr 1988/48/394
Gattung: hellenistische Firmisware
Ton: 5YR7/4; fein, glimmerig, dicht
Überzug, flächig, matt glänzend, kompakt
Farbe innen: 10R5/6–4/2, Farbe außen: 10R5/6–10R4/2
Maße: RDm 16 cm; erh. H 3,4 cm
Erh.: 1 Randfragment
Dat. n. Stück: 2./1. Jh. v. Chr.

Dat. n. Fundkomplex: 1. H. 1. Jh. v. Chr.
Par.: LADSTÄTTER, WE 2, B-K 122; LADSTÄTTER, WE 4, K 12

K 50 Echinusschale

AO: GHD, InvNr 1988/48/396
Gattung: hellenistische Firmisware
Ton: 2.5YR6/6; fein-körnig, etwas porös, wenig feiner Glimmer, hart
Überzug, flächig, matt glänzend, kompakt
Farbe innen: 10R5/6–10R3/2, Farbe außen: 10R3/2
Maße: RDm 11 cm; erh. H 2 cm
Erh.: 1 Randfragment
Dat. n. Stück: 2./1. Jh. v. Chr.
Dat. n. Fundkomplex: 1. H. 1. Jh. v. Chr.
Par.: LADSTÄTTER, WE 4, K 100–102. 104–105. 310. 321

K 51 Echinusschale

AO: GHD, InvNr 1988/48/395
Gattung: hellenistische Firmisware
Ton: 10R5/6; fein-körnig, hart, dicht, etwas glimmerig
Überzug, matt glänzend, tw. abgerieben
Farbe innen: 10R5/8, Farbe außen: 10R5/8–10R5/4
Maße: RDm 14 cm; erh. H 3,5 cm
Erh.: 1 Randfragment
Dat. n. Stück: 2./1. Jh. v. Chr.
Dat. n. Fundkomplex: 1. H. 1. Jh. v. Chr.
Par.: LADSTÄTTER, WE 1, A-K 33–40. 96–97; LADSTÄTTER, WE 2, B-K 23;
LADSTÄTTER, WE 4, K 10–11. K 100–104

K 52 Amphoriskos

AO: GHD, InvNr 1988/48/405
Gattung: hellenistische Firmisware
Ton: 2.5YR5/1–2.5YR5/6; fein-mittel, stark glimmerig, mittelhart
Farbe innen: 2.5YR6/6, Farbe außen: 2.5YR6/6
Maße: BDm 2,8 cm; erh. H 4 cm
Erh.: 1 Bodenfragment
Dat. n. Stück: 2./1. Jh. v. Chr.
Dat. n. Fundkomplex: 1. H. 1. Jh. v. Chr.

K 53 Becher

AO: GHD, InvNr 1988/48/403
Gattung: dünnwandige Keramik
Ton: 10R6/8; fein-körnig, glimmerig, etwas porös
Farbe innen: 10R6/8, Farbe außen: 10R6/8
Maße: BDm 4 cm; erh. H 3 cm
Erh.: 1 Bodenfragment
Dat. n. Stück: späthellenistisch-augusteisch?
Dat. n. Fundkomplex: 1. H. 1. Jh. v. Chr.
Par.: LADSTÄTTER, WE 4, K 178

K 54 Topf

AO: GHD, InvNr 1988/48/399
Gattung: Küchenware
Ton: 10R5/1–10R5/6; mittelhart, stark glimmerig
Farbe innen: 2.5YR5/4, Farbe außen: 2.5YR5/4
Maße: RDm 16 cm; erh. H 2 cm
Erh.: 1 Randfragment
Sek. Veränderung: verbrannt
Dat. n. Stück: späthellenistisch-augusteisch
Dat. n. Fundkomplex: 1. H. 1. Jh. v. Chr.

K 55 Kasserolle

AO: GHD, InvNr 1988/48/398
Gattung: Küchenware

Ton: 5YR4/1; mittel-grob, glimmerig, dicht, hart
 Farbe innen: 10YR5/2, Farbe außen: 5YR4/1–5YR3/1
 Maße: RDm 22 cm; erh. H 4 cm
 Erh.: 1 Randfragment
 Sek. Veränderung: verbrannt
 Dat. n. Stück: späthellenistisch
 Dat. n. Fundkomplex: 1. H. 1. Jh. v. Chr.
 Par.: LADSTÄTTER, WE 2, B-K 306–307; LADSTÄTTER, WE 4, K 245

K 56 Ephesoslampe (Textabb. 1)

AO: GHD, InvNr 1988/48/404
 Gattung: Reliefkeramik
 Ton: Gley 1 4/N; hart, fein, feinporös; Glimmer
 Überzug, außen, matt glänzend, tw. abgerieben
 Farbe innen: Gley 1 2.5/N; Farbe außen: Gley 1 2.5/N
 Beschr.: Rundschulterlampe, vegetabiler Dekor (Blätter, alternierend mit Taenien, Spiralen und Rosetten) auf der Schulter; auf Schnauze Maske mit Bart in Palmettenform
 Maße: Dm Diskus: 2,8 cm; Dm Füllloch: 1,5 cm; L 7,8; B 5,5 cm; erh. H 3,2 cm
 Erh.: 1 Ganzform, Schnauze und Henkel abgebrochen
 Dat. n. Stück: 2./1. H. 1. Jh. v. Chr.
 Dat. n. Fundkomplex: 1. H. 1. Jh. v. Chr.

K 57 Ephesoslampe (Textabb. 1; Taf. 392)

AO: GHD, InvNr 1988/48/406
 Gattung: Reliefkeramik
 Ton: Gley 1 4/N, fein, dicht, glimmerig
 Überzug, außen, matt, tw. abgerieben
 Farbe innen: Gley 1 2.5/N, Farbe außen: Gley 1 2.5/N
 Beschr.: eckige Lampe, Palmette an der Kante, daneben Delphin (?)
 Maße: 5,6 × 3,3 cm; erh. H 3,2 cm
 Erh.: 1 Schulter
 Dat. n. Stück: 1. Jh. v. Chr.
 Dat. n. Fundkomplex: 1. H. 1. Jh. v. Chr.

Fundkomplex H–BI/1 – Nordumgang, So F9/6 unter Boden bis Fels

K 58 Schale (Taf. 180)

AO: GHD, InvNr 1988/24/12 (nicht aufgefunden)
 Gattung: ESB
 Ton: weich, fein, feinporös; Glimmer
 Überzug, flächig, matt glänzend, kompakt
 Dekor: epigrapher Stempel CTPA/TΩ/NOC, Boden innen
 Maße: BDm 5,5 cm; erh. H 1,2 cm
 Erh.: 1 Bodenfragment
 Dat. n. Stück: augusteisch
 Dat. n. Fundkomplex: 1. Jh. v. Chr.–augusteisch
 Par.: vgl. z. B. LADSTÄTTER, WE 2, B-K 351

K 59 Teller (Taf. 180)

AO: GHD, InvNr 1988/42/247
 Gattung: ESA
 Ton: 5YR7/4; fein, sehr hart und dicht
 Überzug, flächig, matt glänzend, kompakt
 Farbe innen: 10R5/8–10R4/8, Farbe außen: 10R5/8–10R4/8
 Maße: RDm 38 cm; erh. H 3,5 cm
 Erh.: 3 Randfragmente (nicht anpassend)
 Dat. n. Stück: 1. Jh. v. Chr.
 Dat. n. Fundkomplex: 1. Jh. v. Chr.–augusteisch
 Par.: Atlante 3

K 60 Teller (Taf. 180)

AO: GHD, InvNr 1988/31/178
 Gattung: ESA
 Ton: 5YR7/6; fein, dicht, hart
 Überzug, flächig, matt glänzend, kompakt
 Farbe innen: 2.5YR4/8, Farbe außen: 2.5YR4/8
 Maße: RDm –; erh. H 2,5 cm
 Erh.: 1 Randfragment
 Dat. n. Stück: 1. Jh. v. Chr.
 Dat. n. Fundkomplex: 1. Jh. v. Chr.–augusteisch
 Par.: Atlante 4A

K 61 Platte (Taf. 180; 392)

AO: GHD, InvNr 1988/42/246
 Gattung: graue Ware mit schwarzem Überzug
 Ton: 7.5YR6/2; fein-körnig, hart, dicht, glimmerig
 Überzug, flächig, matt glänzend, kompakt
 Farbe innen: Gley 1 3/N, Farbe außen: Gley 1 2.5/N
 Maße: RDm 34 cm; erh. H 3 cm
 Erh.: 1 Randfragment
 Dat. n. Stück: 2. H. 1. Jh. v. Chr.
 Dat. n. Fundkomplex: 1. Jh. v. Chr.–augusteisch
 Par.: LADSTÄTTER, WE 1, A-K 95; LADSTÄTTER, WE 2, B-K 345 (ähnlich); LADSTÄTTER, WE 4, K 124–129

K 62 Platte

AO: GHD, InvNr 1988/30/229
 Gattung: graue Ware mit schwarzem Überzug
 Ton: fein, dicht, mittelhart, glimmerig, grau-ocker
 Überzug, matt glänzend, kompakt
 Maße: RDm 36 cm; erh. H 2 cm
 Erh.: 1 Randfragment
 Dat. n. Stück: 1. Jh. v. Chr.
 Dat. n. Fundkomplex: 1. Jh. v. Chr.–augusteisch
 Par.: s. K 61

K 63 Teller (Taf. 180; 392)

AO: GHD, InvNr 1988/42/245
 Gattung: graue Ware mit schwarzem Überzug
 Ton: 7.5YR6/2; fein, dicht, mittelhart, glimmerig
 Überzug, partiell, matt glänzend, kompakt
 Farbe innen: Gley 1 3/N, Farbe außen: Gley 1 2.5/N
 Dekor: konzentrischer Rillen- und Ratterdekor; Palmettenstempel, Lage: Boden innen
 Maße: BDm 11,4 cm; erh. H 1,7 cm
 Erh.: 1 Bodenfragment
 Dat. n. Stück: 2. H. 1. Jh. v. Chr.
 Dat. n. Fundkomplex: 1. Jh. v. Chr.–augusteisch
 Par.: LADSTÄTTER, WE 4, K 315

K 64 Becher (Taf. 180)

AO: GHD, InvNr 1988/24/13
 Gattung: hellenistische Reliefkeramik
 Ton: 5YR5/1; fein, dicht, hart, glimmerig
 Überzug, flächig, matt glänzend, tw. abgerieben
 Farbe innen: 5YR2.5/1, Farbe außen: 5YR2.5/1
 Dekor: Doppelspiralbordüre, darunter Lorbeerblattbüschel (?)
 Maße: RDm 9 cm; erh. H 3,5 cm
 Erh.: 1 Randfragment
 Dat. n. Stück: 2./1. Jh. v. Chr.
 Dat. n. Fundkomplex: 1. Jh. v. Chr.–augusteisch
 Publ.: DEREBOYLU, Hellenistische Keramik, Taf. 17, 118

K 65 Becher

(Taf. 180; 392)

AO: GHD, InvNr 1988/30/218
 Gattung: hellenistische Reliefkeramik
 Ton: 5YR6/6; hart, fein, feinporös; Glimmer
 Überzug, flächig, matt glänzend, kompakt
 Farbe innen: 10R3/1, Farbe außen: 10R3/1
 Dekor: Eierstabbordüre, darunter Netzdekor
 Maße: RDm 10 cm; erh. H 3,5 cm
 Erh.: 1 Randfragment
 Dat. n. Stück: 2./1. Jh. v. Chr.
 Dat. n. Fundkomplex: 1. Jh. v. Chr.–augusteisch
 Par.: LADSTÄTTER, WE 1, A-K 1. 82; LADSTÄTTER, WE 2, B-K 37; LADSTÄTTER, WE 4, K 308. 437 (Eierstab)
 Publ.: DEREBOYLU, Hellenistische Keramik, Taf. 19, 155

K 66 Becher

(Taf. 180; 392)

AO: GHD, InvNr 1988/24/16
 Gattung: hellenistische Reliefkeramik
 Ton: 2.5YR6/8; hart, fein, feinporös; Glimmer
 Überzug, flächig, matt glänzend, kompakt
 Farbe innen: 10R5/8, Farbe außen: 10R5/8
 Dekor: Eierstabbordüre
 Maße: RDm 9,6 cm; erh. H 3,5 cm
 Erh.: 1 Randfragment
 Dat. n. Stück: 2./1. Jh. v. Chr.
 Dat. n. Fundkomplex: 1. Jh. v. Chr.–augusteisch
 Par.: s. K 65

K 67 Becher

(Taf. 180; 392)

AO: GHD, InvNr 1988/31/154
 Gattung: hellenistische Reliefkeramik
 Ton: 2.5YR6/8; mittelhart, fein, feinporös; Glimmer
 Überzug, flächig, matt glänzend, kompakt
 Farbe innen: 2.5YR4/8, Farbe außen: 2.5YR4/8
 Dekor: Spiralvolutenbordüre
 Maße: RDm 9 cm; erh. H 2,9 cm
 Erh.: 1 Randfragment
 Dat. n. Stück: 2./1. Jh. v. Chr.
 Dat. n. Fundkomplex: 1. Jh. v. Chr.–augusteisch
 Publ.: DEREBOYLU, Hellenistische Keramik, Taf. 23, 218

K 68 Becher

(Taf. 180; 392)

AO: GHD, InvNr 1988/34/241
 Gattung: hellenistische Reliefkeramik
 Ton: 7.5YR7/4
 Überzug, flächig, matt glänzend, abgerieben
 Farbe innen: 10R5/6, Farbe außen: 5YR6/6
 Dekor: Sternblattrapport, darunter Langblattdekor
 Maße: RDm 8 cm; erh. H 3,3 cm
 Erh.: 1 Randfragment
 Dat. n. Stück: 2./1. Jh. v. Chr.
 Dat. n. Fundkomplex: 1. Jh. v. Chr.–augusteisch
 Par.: LADSTÄTTER, WE 1, A-K 1. 82; LADSTÄTTER, WE 2, B-K 37 (Eierstabbordüre); LADSTÄTTER, WE 4, K 9 (Sternblüten); LADSTÄTTER, WE 1, A-K 15 (Zungenblatt ähnlich)
 Publ.: DEREBOYLU, Hellenistische Keramik, Taf. 18, 140

K 69 Becher

(Taf. 180; 392)

AO: GHD, InvNr 1988/24/15
 Gattung: hellenistische Reliefkeramik
 Ton: 2.5YR6/8; weich, fein, mittelporös; Glimmer, fein, mittel; helle. E., fein, vereinzelt
 Überzug, flächig, matt glänzend, abgerieben

Farbe innen: 10R5/8, Farbe außen: 10R5/8
 Dekor: Herzblattkyma, darunter Buckeldekor
 Maße: RDm 16 cm; erh. H 6,6 cm
 Erh.: 1 Randfragment + 1 Wandfragment (nicht anpassend)
 Dat. n. Stück: 2./1. Jh. v. Chr.
 Dat. n. Fundkomplex: 1. Jh. v. Chr.–augusteisch
 Publ.: DEREBOYLU, Hellenistische Keramik, Taf. 17, 127

K 70 Becher

(Taf. 180; 392)

AO: GHD, InvNr 1988/24/22
 Gattung: hellenistische Reliefkeramik
 Ton: Gley 1 5/10Y; hart, fein, feinporös; Glimmer
 Überzug, flächig, matt glänzend, tw. abgerieben
 Farbe innen: Gley 1 3/N, Farbe außen: Gley 1 3/N
 Dekor: Buckeldekor
 Maße: 8,6 × 6 cm
 Erh.: 1 Wandfragment
 Dat. n. Stück: 2./1. Jh. v. Chr.
 Dat. n. Fundkomplex: 1. Jh. v. Chr.–augusteisch
 Par.: LADSTÄTTER, WE 2, B-K 120 (Buckeldekor)
 Publ.: DEREBOYLU, Hellenistische Keramik, Taf. 17, 128

K 71 Becher

(Taf. 181; 392)

AO: GHD, InvNr 1988/25/54
 Gattung: hellenistische Reliefkeramik
 Ton: 10R6/6
 Überzug, flächig, metallisch glänzend, kompakt
 Farbe innen: 10R3/2, Farbe außen: 10R5/6
 Dekor: Eierstabbordüre, darunter Blattschuppdekor
 Maße: RDm 12 cm; erh. H 4,6 cm
 Erh.: 1 Randfragment
 Dat. n. Stück: 2./1. Jh. v. Chr.
 Dat. n. Fundkomplex: 1. Jh. v. Chr.–augusteisch
 Par.: LADSTÄTTER, WE 1, A-K 1. 82; LADSTÄTTER, WE 2, B-K 37; LADSTÄTTER, WE 4, K 308. 437 (Eierstab), LADSTÄTTER, WE 2, B-K 130 (Blattschuppen)
 Publ.: DEREBOYLU, Hellenistische Keramik, Taf. 14, 81

K 72 Becher

(Taf. 181; 392)

AO: GHD, InvNr 1988/30/222
 Gattung: hellenistische Reliefkeramik
 Ton: 10YR3/1; fein-körnig, dicht, hart, glimmrig
 Überzug, flächig, matt glänzend, kompakt
 Farbe innen: 10R2.5/1, Farbe außen: 10R2.5/1
 Dekor: Eierstabbordüre, darunter Blattschuppen gefiedert, darunter Lotusblattdekor
 Maße: erh. L: 8,5 cm; erh. H 9,5 cm
 Erh.: 1 Wandfragment
 Dat. n. Stück: 2./1. Jh. v. Chr.
 Dat. n. Fundkomplex: 1. Jh. v. Chr.–augusteisch
 Par.: LADSTÄTTER, WE 2, B-K 390 (ähnlich); LADSTÄTTER, WE 4, K 141; LADSTÄTTER, WE 1, A-K 8 (Blattschuppen)
 Publ.: DEREBOYLU, Hellenistische Keramik, Taf. 17, 119

K 73 Becher

(Taf. 181; 392)

AO: GHD, InvNr 1988/31/153
 Gattung: hellenistische Reliefkeramik
 Ton: 5YR6/8; mittelhart, fein, feinporös; Glimmer
 Überzug, flächig (fleckig), matt glänzend, kompakt
 Farbe innen: 2.5YR4/8, Farbe außen: 2.5YR4/8 bis 2.5YR4/4
 Dekor: Blattkymabordüre, darunter Blattschuppdekor
 Maße: RDm 15 cm; erh. H 4 cm
 Erh.: 1 Randfragment
 Dat. n. Stück: 2./1. Jh. v. Chr.

Dat. n. Fundkomplex: 1. Jh. v. Chr.–augusteisch
 Par.: LADSTÄTTER, WE 1, A-K 8 (Blattschuppen)
 Publ.: DEREBOYLU, Hellenistische Keramik, Taf. 15, 87

K 74 Becher (Taf. 181; 392)

AO: GHD, InvNr 1988/25/100
 Gattung: hellenistische Reliefkeramik
 Ton: 2.5YR5/6–2.5YR5/6; hart, fein, mittelporös; Glimmer
 Farbe innen: 2.5YR5/8 bis 2.5YR3/1 (am Rand), Farbe außen: 2.5YR5/8 bis 2.5YR3/1 (am Rand)
 Maße: RDm 12 cm; erh. H 4,9 cm
 Dekor: Eierstab- und Herzblattbordüre
 Erh.: 1 Randfragment
 Dat. n. Stück: 2./1. Jh. v. Chr.
 Dat. n. Fundkomplex: 1. Jh. v. Chr.–augusteisch
 Par.: S. K 65
 Publ.: DEREBOYLU, Hellenistische Keramik, Taf. 21, 178

K 75 Becher (Taf. 181; 392)

AO: GHD, InvNr 1988/25/57
 Gattung: hellenistische Reliefkeramik
 Ton: 2.5YR6/6; mittelhart, fein, feinporös; Glimmer
 Überzug, flächig, matt glänzend, kompakt
 Farbe innen: 10R5/8 bis 10R4/2, Farbe außen: 10R5/8 bis 10R4/2
 Dekor: Mäanderbordüre mit Sternfüllung im Quadrat, darunter Langblattdekor (gepunktet)
 Maße: RDm 13 cm; erh. H 4,2 cm
 Erh.: 1 Randfragment
 Dat. n. Stück: 2./1. Jh. v. Chr.
 Dat. n. Fundkomplex: 1. Jh. v. Chr.–augusteisch
 Par.: LADSTÄTTER, WE 4, K 1 (Mäanderdekor)
 Publ.: DEREBOYLU, Hellenistische Keramik, Taf. 18, 139

K 76 Becher

AO: GHD, InvNr 1988/24/29
 Gattung: hellenistische Reliefkeramik
 Ton: 2.5YR5/8; mittelhart, fein, feinporös; Glimmer; weiße E., fein, mittel
 Überzug, flächig, matt glänzend, kompakt
 Farbe innen: 10R5/8, Farbe außen: 10R5/8
 Dekor: Lanzett- und Akanthusblätter
 Maße: 3,8 × 2,7 cm
 Erh.: 1 Wandfragment
 Dat. n. Stück: 2./1. Jh. v. Chr.
 Dat. n. Fundkomplex: 1. Jh. v. Chr.–augusteisch
 Par.: LADSTÄTTER, WE 1, A-K 87; LADSTÄTTER, WE 2, B-K 129 (Akanthusblatt)

K 77 Becher (Taf. 181; 392)

AO: GHD, InvNr 1988/25/73
 Gattung: hellenistische Reliefkeramik
 Ton: 2.5YR5/6; hart, fein, feinporös; Glimmer
 Überzug, flächig, matt glänzend, tw. abgerieben
 Farbe innen: 10R5/8–2.5YR3/1 (am Rand), Farbe außen: 10R5/8–2.5YR3/1 (am Rand)
 Dekor: Herzblattbordüre, darunter Weinlaub/Kaulesranken
 Maße: RDm 14 cm; erh. H 4,3 cm
 Erh.: 1 Randfragment
 Dat. n. Stück: 2./1. Jh. v. Chr.
 Dat. n. Fundkomplex: 1. Jh. v. Chr.–augusteisch
 Par.: LADSTÄTTER, WE 1, A-K 87; LADSTÄTTER, WE 2, B-K 129 (Akanthusblatt, Rankendekor)
 Publ.: DEREBOYLU, Hellenistische Keramik, Taf. 22, 205

K 78 Becher (Taf. 181)

AO: GHD, InvNr 1988/25/135
 Gattung: hellenistische Reliefkeramik
 Ton: fein, dicht, hart, glimmerig, grau-ocker
 Überzug, flächig, matt glänzend, kompakt
 Dekor: Palmettenbordüre (?) und größere Palmetten darunter
 Maße: RDm 12 cm; erh. H 5,2 cm
 Erh.: 1 Randfragment
 Dat. n. Stück: 2./1. Jh. v. Chr.
 Dat. n. Fundkomplex: 1. Jh. v. Chr.–augusteisch
 Par.: LADSTÄTTER, WE 1, A-K 9 (ähnlich)

K 79 Becher (Taf. 181; 392)

AO: GHD, InvNr 1988/32/134
 Gattung: hellenistische Reliefkeramik
 Ton: 2.5YR5/1; hart, fein, feinporös; Glimmer, fein, mittel; helle E., feinstmittel, vereinzelt
 Überzug, flächig, matt, kompakt
 Farbe innen: 5YR3/1 bis 5YR5/4 (fleckig), Farbe außen: 5YR3/1 bis 5YR5/4 (fleckig)
 Dekor: Palmettenbordüre, dann Dekor aus lanzettförmigen Blättern
 Maße: RDm 14 cm; erh. H 9 cm
 Erh.: 1 Randfragment
 Dat. n. Stück: 2./1. Jh. v. Chr.
 Dat. n. Fundkomplex: 1. Jh. v. Chr.–augusteisch

K 80 Becher (Taf. 181; 392)

AO: GHD, InvNr 1988/32/146
 Gattung: hellenistische Reliefkeramik
 Ton: 5YR6/8; hart, fein, feinporös; Glimmer, fein, mittel
 Überzug, flächig, matt glänzend, kompakt
 Farbe innen: 10R5/8, Farbe außen: 2.5YR5/6 bis 2.5YR2.5/2 (fleckig)
 Dekor: Perlstabbordüre
 Maße: RDm 15 cm; erh. H 3 cm
 Erh.: 1 Randfragment
 Dat. n. Stück: 2./1. Jh. v. Chr.
 Dat. n. Fundkomplex: 1. Jh. v. Chr.–augusteisch
 Publ.: DEREBOYLU, Hellenistische Keramik, Taf. 23, 209

K 81 Becher (Taf. 181; 393)

AO: GHD, InvNr 1988/36/235
 Gattung: hellenistische Reliefkeramik
 Ton: 2.5YR6/8; fein, hart, dicht, etwas glimmerig
 Überzug, flächig, matt glänzend, kompakt
 Farbe innen: 2.5YR4/4, Farbe außen: 2.5YR4/6
 Dekor: Bodenrosette, aufsteigende Akanthus- und Langblätter alternierend
 Maße: BDm 4,2 cm; erh. H 2 cm
 Erh.: 1 Bodenfragment
 Dat. n. Stück: 2./1. Jh. v. Chr.
 Par.: LADSTÄTTER, WE 1, A-K 1. 82; LADSTÄTTER, WE 2, B-K 37
 Publ.: DEREBOYLU, Hellenistische Keramik, Taf. 15, 96

K 82 Becher (Taf. 181; 393)

AO: GHD, InvNr 1988/30/221
 Gattung: hellenistische Reliefkeramik
 Ton: 2.5YR7/8; hart, fein, feinporös
 Überzug, flächig, matt glänzend, tw. abgerieben
 Farbe innen: 2.5YR6/8, Farbe außen: 2.5YR5/8
 Dekor: Bodenrosette, aufsteigend alternierend Lanzett- und Fächerblätter, radial angeordnet
 Maße: BDm 3,5 cm; erh. H 0,8 cm
 Erh.: 1 Bodenfragment

Dat. n. Stück: 2./1. Jh. v. Chr.
 Dat. n. Fundkomplex: 1. Jh. v. Chr.–augusteisch
 Par.: LADSTÄTTER, WE 4, K 1
 Publ.: DEREBOYLU, Hellenistische Keramik, Taf. 15, 95

K 83 Becher (Taf. 181; 393)

AO: GHD, InvNr 1988/32/140
 Gattung: hellenistische Reliefkeramik
 Ton: 2.5YR6/8; hart, fein, feinporös; Glimmer
 Überzug, flächig, matt glänzend, kompakt
 Farbe innen: 2.5YR6/8, Farbe außen: 2.5YR6/8
 Dekor: Weinlaub/Kaulesranken
 Maße: BDm 4 cm; erh. H 2,5 cm; Wandstärke: 0.2 cm
 Erh.: 1 Bodenfragment
 Dat. n. Stück: 2./1. Jh. v. Chr.
 Dat. n. Fundkomplex: 1. Jh. v. Chr.–augusteisch
 Par.: LADSTÄTTER, WE 1, A-K 87; LADSTÄTTER, WE 2, B-K 129 (Akanthusblatt)
 Publ.: DEREBOYLU, Hellenistische Keramik, Taf. 23, 206

K 84 Becher (Taf. 181; 393)

AO: GHD, InvNr 1988/25/101
 Gattung: hellenistische Reliefkeramik
 Ton: 2.5YR6/8; mittelhart, fein, feinporös; Glimmer
 Überzug, flächig, matt glänzend, tw. abgerieben
 Farbe innen: 2.5YR5/8, Farbe außen: 2.5YR5/8
 Dekor: Windrad auf der Bodenunterseite, Rest des Wandansatzes mit vegetabilem Dekor zwischen Stegen
 Maße: BDm 3 cm; erh. H 0,7 cm
 Erh.: 1 Bodenfragment
 Dat. n. Stück: 2./1. Jh. v. Chr.
 Dat. n. Fundkomplex: 1. Jh. v. Chr.–augusteisch
 Publ.: DEREBOYLU, Hellenistische Keramik, Taf. 15, 94

K 85 Becher

AO: GHD, InvNr 1988/30/217
 Gattung: hellenistische Reliefkeramik
 Ton: 2.5YR5/8; hart, fein, feinporös; Glimmer; dunkle E./Poren, mittel, vereinzelt
 Überzug, flächig, metallisch glänzend, kompakt
 Farbe innen: 2.5YR4/4, Farbe außen: 2.5YR4/6 bis 2.5YR4/3
 Dekor: Eierstabbordüre, darunter Blattschuppendekor
 Maße: RDm 12 cm; erh. H 5,5 cm
 Erh.: 1 Randfragment
 Dat. n. Stück: 2./1. Jh. v. Chr.
 Dat. n. Fundkomplex: 1. Jh. v. Chr.–augusteisch
 Par.: LADSTÄTTER, WE 1, A-K 1. 23. 82; LADSTÄTTER, WE 2, B-K 37. 127. 342
 Publ.: DEREBOYLU, Hellenistische Keramik, Taf. 15, 88

K 86 Becher

AO: GHD, InvNr 1988/30/219
 Gattung: hellenistische Reliefkeramik
 Ton: 5YR6/6; hart, fein, feinporös; Glimmer
 Überzug, flächig, matt glänzend, tw. abgerieben
 Farbe innen: 2.5YR4/6 bis 2.5YR4/3, Farbe außen: 2.5YR5/4 bis 2.5YR3/1
 Dekor: Mäanderbordüre mit Sternfüllung im Quadrat, darunter Eierstabbordüre
 Maße: RDm 13 cm; erh. H 3,4 cm
 Erh.: 1 Randfragment
 Dat. n. Stück: 2./1. Jh. v. Chr.
 Dat. n. Fundkomplex: 1. Jh. v. Chr.–augusteisch
 Par.: LADSTÄTTER, WE 4, K 1 (Mäanderdekor)
 Publ.: DEREBOYLU, Hellenistische Keramik, Taf. 21, 187

K 87 Becher

AO: GHD, InvNr 1988/30/220
 Gattung: hellenistische Reliefkeramik
 Ton: Gley 1 4/10Y
 Überzug, flächig, matt glänzend, kompakt
 Farbe innen: Gley 1 3/N, Farbe außen: Gley 1 3/N
 Dekor: Mäanderbordüre mit Sternfüllung im Quadrat; darunter Weinlaub
 Maße: RDm 14 cm; erh. H 3,2 cm
 Erh.: 1 Randfragment
 Dat. n. Stück: 2./1. Jh. v. Chr.
 Dat. n. Fundkomplex: 1. Jh. v. Chr.–augusteisch
 Par.: LADSTÄTTER, WE 4, K 1 (Mäanderdekor); LADSTÄTTER, WE 4, K 308. 437 (Eierstab)
 Publ.: DEREBOYLU, Hellenistische Keramik, Taf. 23, 207

K 88 Becher

AO: GHD, InvNr 1988/42/250
 Gattung: hellenistische Reliefkeramik
 Ton: fein-körnig, dicht, hart, glimmrig, dunkelgrau
 Überzug, flächig, matt glänzend, kompakt
 Dekor: Mäanderbordüre mit Sternfüllungen im Quadrat
 Maße: RDm 13 cm; erh. H 3 cm
 Erh.: 1 Randfragment
 Dat. n. Stück: 2./1. Jh. v. Chr.
 Dat. n. Fundkomplex: 1. Jh. v. Chr.–augusteisch
 Par.: LADSTÄTTER, WE 4, K 1 (Mäanderdekor)

K 89 Becher

AO: GHD, InvNr 1988/31/151
 Gattung: hellenistische Reliefkeramik
 Ton: 5YR5/8; hart, fein, feinporös; Glimmer
 Überzug, flächig, matt glänzend, kompakt
 Farbe innen: 2.5YR4/8–2.5YR4/2 (Rand), Farbe außen: 2.5YR4/2
 Dekor: Eierstabbordüre
 Maße: RDm 13 cm; erh. H 2,8 cm
 Erh.: 1 Randfragment
 Dat. n. Stück: 2./1. Jh. v. Chr.
 Dat. n. Fundkomplex: 1. Jh. v. Chr.–augusteisch
 Publ.: DEREBOYLU, Hellenistische Keramik, Taf. 20, 171

K 90 Becher

AO: GHD, InvNr 1988/31/152
 Gattung: hellenistische Reliefkeramik
 Ton: 7.5YR7/6
 Überzug, flächig, matt, tw. abgerieben
 Farbe innen: 10R5/8–10R3/1, Farbe außen: 5YR3/3–10YR7/4
 Dekor: Sternblütenbordüre; Eierstab
 Maße: RDm 15 cm; erh. H 3,5 cm
 Erh.: 1 Randfragment
 Dat. n. Stück: 2./1. Jh. v. Chr.
 Dat. n. Fundkomplex: 1. Jh. v. Chr.–augusteisch
 Par.: LADSTÄTTER, WE 1, A-K 1. 82; LADSTÄTTER, WE 2, B-K 37 (Eierstabbordüre); LADSTÄTTER, WE 4, K 9 (Sternblüten); LADSTÄTTER, WE 4, K 308. 437 (Eierstab)
 Publ.: DEREBOYLU, Hellenistische Keramik, Taf. 21, 186

K 91 Becher

AO: GHD, InvNr 1988/31/189
 Gattung: hellenistische Reliefkeramik
 Ton: 5YR6/6
 Überzug, flächig, matt glänzend, kompakt
 Farbe innen: 2.5YR4/8, Farbe außen: 5YR4/3 bis 5YR4/6
 Dekor: Eierstabbordüre

Maße: RDm 14 cm; erh. H 2,5 cm
 Erh.: 1 Randfragment
 Dat. n. Stück: 2./1. Jh. v. Chr.
 Dat. n. Fundkomplex: 1. Jh. v. Chr.–augusteisch
 Par.: s. K 65
 Publ.: DEREBOYLU, Hellenistische Keramik, Taf. 20, 172

K 92 Becher

AO: GHD, InvNr 1988/24/14
 Gattung: hellenistische Reliefkeramik
 Ton: 2.5YR5/8; hart, fein, feinporös; Glimmer; weiße E., fein bis mittel, mittel
 Überzug, flächig, matt glänzend, kompakt
 Farbe innen: 2.5YR5/8, Farbe außen: 2.5YR5/8 bis 2.5YR4/2
 Dekor: Rest einer Rosettenbordüre
 Maße: RDm 19 cm; erh. H 3,5 cm
 Erh.: 1 Randfragment
 Dat. n. Stück: 2./1. Jh. v. Chr.
 Dat. n. Fundkomplex: 1. Jh. v. Chr.–augusteisch
 Par.: LADSTÄTTER, WE 2, B-K 17 (Rosette)

K 93 Becher

AO: GHD, InvNr 1988/24/17
 Gattung: hellenistische Reliefkeramik
 Ton: weich-mittelhart, fein, Poren, grob, vereinzelt; Glimmer, fein, viel
 Farbe Kern: 5YR7/6; Farbe Rand: 5YR7/6
 Überzug, flächig, metallisch glänzend, kompakt
 Farbe innen: 10R5/8 bis 10R4/3, Farbe außen: 2.5YR5/6 bis 2.5YR4/1
 Dekor: Eierstabbordüre; gefiederte Blattschuppen
 Maße: RDm 15 cm; erh. H 4,3 cm
 Erh.: 1 Randfragment
 Dat. n. Stück: 2./1. Jh. v. Chr.
 Dat. n. Fundkomplex: 1. Jh. v. Chr.–augusteisch
 Par.: LADSTÄTTER, WE 1, A-K 1. 82; LADSTÄTTER, WE 2, B-K 37; LADSTÄTTER, WE 4, K 308. 437 (Eierstab); LADSTÄTTER, WE 2, B-K 130 (Blattschuppen)

K 94 Becher

AO: GHD, InvNr 1988/24/18
 Gattung: hellenistische Reliefkeramik
 Ton: 2.5YR6/6; mittelhart, fein, feinporös; Glimmer
 Überzug, flächig, metallisch glänzend, kompakt
 Farbe innen: 10R5/8, Farbe außen: 10R5/8 bis 10R3/1
 Dekor: Eierstab, Blattschuppendedekor
 Maße: RDm n. b.; erh. H 5,5 cm
 Erh.: 1 Randfragment
 Dat. n. Stück: 2./1. Jh. v. Chr.
 Dat. n. Fundkomplex: 1. Jh. v. Chr.–augusteisch
 Par.: s. K 93
 Publ.: DEREBOYLU, Hellenistische Keramik, Taf. 14, 79

K 95 Becher

AO: GHD, InvNr 1988/24/19
 Gattung: hellenistische Reliefkeramik
 Ton: 5YR6/6; hart, fein, feinporös; Glimmer, fein, mittel
 Überzug, flächig, matt glänzend, kompakt
 Farbe innen: 5Y3/1, Farbe außen: 5Y3/1
 Dekor: Sternrosettenbordüre, Eierstab
 Maße: RDm 15 cm; erh. H 3,4 cm
 Erh.: 1 Randfragment
 Dat. n. Stück: 2./1. Jh. v. Chr.
 Dat. n. Fundkomplex: 1. Jh. v. Chr.–augusteisch
 Par.: LADSTÄTTER, WE 2, B-K 17 (Rosette)
 Publ.: DEREBOYLU, Hellenistische Keramik, Taf. 21, 184

K 96 Becher

AO: GHD, InvNr 1988/25/55
 Gattung: hellenistische Reliefkeramik
 Ton: fein, hart, dicht, glimmerig, dunkelgrau(-braun)
 Überzug, flächig, matt, kompakt
 Dekor: Palmetten
 Maße: RDm 18 cm; erh. H 4,7 cm
 Erh.: 1 Randfragment
 Dat. n. Stück: 2./1. Jh. v. Chr.
 Dat. n. Fundkomplex: 1. Jh. v. Chr.–augusteisch
 Par.: LADSTÄTTER, WE 4, K 1 (Mäanderdekor)

K 97 Becher

AO: GHD, InvNr 1988/25/56
 Gattung: hellenistische Reliefkeramik
 Ton: 5YR4/2–4; fein, hart, dicht, glimmerig
 Überzug, flächig, matt, abgerieben
 Farbe innen: 5YR4/4, Farbe außen: 5YR2.5/1
 Dekor: Palmetten
 Maße: RDm 18 cm; erh. H 6 cm
 Erh.: 1 Randfragment
 Dat. n. Stück: 2./1. Jh. v. Chr.
 Dat. n. Fundkomplex: 1. Jh. v. Chr.–augusteisch
 Par.: s. K 96
 Publ.: DEREBOYLU, Hellenistische Keramik, Taf. 14, 82.

K 98 Becher

AO: GHD, InvNr 1988/25/58
 Gattung: hellenistische Reliefkeramik
 Ton: 5YR6/6; hart, fein, feinporös; Glimmer
 Überzug, flächig, matt glänzend, tw. abgerieben
 Farbe innen: 10R5/6, Farbe außen: 10R5/6 bis 2.5YR3/1
 Dekor: Eierstab- und Rosettenbordüre
 Maße: RDm 14 cm; erh. H 4,1 cm
 Erh.: 1 Randfragment
 Dat. n. Stück: 2./1. Jh. v. Chr.
 Dat. n. Fundkomplex: 1. Jh. v. Chr.–augusteisch
 Par.: LADSTÄTTER, WE 1, A-K 1. 82; LADSTÄTTER, WE 2, B-K 37; LADSTÄTTER, WE 4, K 308. 437 (Eierstab); LADSTÄTTER, WE 2, B-K 17 (Rosette)
 Publ.: DEREBOYLU, Hellenistische Keramik, Taf. 21, 185

K 99 Becher

AO: GHD, InvNr 1988/25/60
 Gattung: hellenistische Reliefkeramik
 Ton: Gley1 5/10Y; hart, fein, feinporös; Glimmer
 Überzug, flächig, matt glänzend, kompakt
 Farbe innen: Gley 1 2.5/N, Farbe außen: Gley 1 2.5/N
 Dekor: Eierstabbordüre
 Maße: RDm 13 cm; erh. H 2,9 cm
 Erh.: 1 Randfragment
 Dat. n. Stück: 2./1. Jh. v. Chr.
 Dat. n. Fundkomplex: 1. Jh. v. Chr.–augusteisch
 Par.: s. K 65
 Publ.: DEREBOYLU, Hellenistische Keramik, Taf. 20, 169

K 100 Becher

AO: GHD, InvNr 1988/25/63
 Gattung: hellenistische Reliefkeramik
 Ton: 2.5YR6/6; mittelhart, fein, feinporös; Glimmer
 Überzug, flächig, metallisch glänzend, kompakt
 Farbe innen: 10R5/6, Farbe außen: 10R3/1
 Dekor: Eierstabbordüre
 Maße: RDm 12 cm; erh. H 3,7 cm

Erh.: 1 Randfragment
 Dat. n. Stück: 2./1. Jh. v. Chr.
 Dat. n. Fundkomplex: 1. Jh. v. Chr.–augusteisch
 Par.: s. K 65
 Publ.: DEREBOYLU, Hellenistische Keramik, Taf. 20, 170

K 101 Becher

AO: GHD, InvNr 1988/25/74
 Gattung: hellenistische Reliefkeramik
 Ton: 2.5YR5/8; hart, fein, feinporös; Glimmer
 Überzug, flächig, matt glänzend, kompakt
 Farbe innen: 10R5/8, Farbe außen: 2.5YR4/8 bis 2.5YR4/2
 Dekor: Eierstabbordüre
 Maße: RDm 16 cm; erh. H 3 cm
 Erh.: 1 Randfragment
 Dat. n. Stück: 2./1. Jh. v. Chr.
 Dat. n. Fundkomplex: 1. Jh. v. Chr.–augusteisch
 Par.: s. K 65
 Publ.: DEREBOYLU, Hellenistische Keramik, Taf. 20, 168

K 102 Becher

AO: GHD, InvNr 1988/32/147
 Gattung: hellenistische Reliefkeramik
 Ton: 5YR6/6; hart, fein, feinporös; Glimmer, fein
 Überzug, flächig, matt glänzend, kompakt
 Farbe innen: 2.5YR5/6 bis 2.5YR3/3 (fleckig), Farbe außen:
 2.5YR5/6–2.5YR3/3 (fleckig)
 Dekor: Mäanderbordüre mit Sternfüllung im Quadrat
 Maße: RDm 14 cm; erh. H 2,8 cm
 Erh.: 1 Randfragment
 Dat. n. Stück: 2./1. Jh. v. Chr.
 Dat. n. Fundkomplex: 1. Jh. v. Chr.–augusteisch
 Par.: LADSTÄTTER, WE 1, A-K 81
 Publ.: DEREBOYLU, Hellenistische Keramik, Taf. 23, 215

K 103 Becher

AO: GHD, InvNr 1988/32/136
 Gattung: hellenistische Reliefkeramik
 Ton: 5YR7/6; hart, fein, feinporös; Glimmer, fein
 Überzug, flächig, metallisch glänzend, kompakt
 Farbe innen: 2.5YR3/4–2.5YR3/2, Farbe außen: 2.5YR3/4–2.5YR3/2
 Dekor: Eierstabbordüre, darunter Blattschuppenderkor
 Maße: RDm 12 cm; erh. H 3,9 cm
 Erh.: 1 Randfragment
 Dat. n. Stück: 2./1. Jh. v. Chr.
 Dat. n. Fundkomplex: 1. Jh. v. Chr.–augusteisch
 Par.: s. K 71
 Publ.: DEREBOYLU, Hellenistische Keramik, Taf. 14, 84

K 104 Becher

AO: GHD, InvNr 1988/32/137
 Gattung: hellenistische Reliefkeramik
 Ton: fein, hart, dicht, etwas Glimmer, grau
 Überzug, flächig, matt, kompakt
 Dekor: vegetabiler Dekor, Blattdekor
 Maße: RDm 15 cm; erh. H 3,8 cm
 Erh.: 1 Randfragment
 Dat. n. Stück: 2./1. Jh. v. Chr.
 Dat. n. Fundkomplex: 1. Jh. v. Chr.–augusteisch

K 105 Becher

AO: GHD, InvNr 1988/32/138
 Gattung: hellenistische Reliefkeramik

Ton: Gley 1 5/N; hart, fein, feinporös; Glimmer
 Überzug, flächig, matt glänzend, tw. abgerieben
 Farbe innen: Gley 1 2.5/N, Farbe außen: Gley 1 2.5/N
 Dekor: Sternblütenbordüre
 Maße: RDm 13 cm; erh. H 3,3 cm
 Erh.: 1 Randfragment
 Dat. n. Stück: 2./1. Jh. v. Chr.
 Dat. n. Fundkomplex: 1. Jh. v. Chr.–augusteisch
 Par.: LADSTÄTTER, WE 1, A-K 1. 82; LADSTÄTTER, WE 2, B-K 37 (Eierstabbordüre); LADSTÄTTER, WE 4, K 9 (Sternblüten)
 Publ.: DEREBOYLU, Hellenistische Keramik, Taf. 22, 192

K 106 Becher

AO: GHD, InvNr 1988/32/145
 Gattung: hellenistische Reliefkeramik
 Ton: 5YR6/6, weich-mittelhart, fein, feinporös; Glimmer, fein, mittel; helle E., fein, viel
 Überzug, flächig, matt glänzend, tw. abgerieben
 Farbe innen: Gley 1 3/10Y; Farbe außen: Gley 3/10Y
 Dekor: Sternblütenbordüre
 Maße: RDm 15 cm; erh. H 3 cm
 Erh.: 1 Randfragment
 Dat. n. Stück: 2./1. Jh. v. Chr.
 Dat. n. Fundkomplex: 1. Jh. v. Chr.–augusteisch
 Par.: s. K 105
 Publ.: DEREBOYLU, Hellenistische Keramik, Taf. 22, 193

K 107 Becher

AO: GHD, 1988/32/139
 Gattung: hellenistische Reliefkeramik
 Ton: 7.5YR6/6; mittelhart, fein, feinporös; Glimmer, fein, mittel; helle E., fein, vereinzelt
 Überzug, flächig, matt glänzend, kompakt
 Farbe innen: Gley 1 3/N, Farbe außen: Gley 1 3/N
 Dekor: Herzblattbordüre
 Maße: RDm 11 cm; erh. H 2,8 cm
 Erh.: 1 Randfragment
 Dat. n. Stück: 2./1. Jh. v. Chr.
 Dat. n. Fundkomplex: 1. Jh. v. Chr.–augusteisch
 Publ.: DEREBOYLU, Hellenistische Keramik, Taf. 22, 199

K 108 Becher

AO: GHD, InvNr 1988/25/64
 Gattung: hellenistische Reliefkeramik
 Ton: 2.5YR6/6
 Überzug, flächig, matt glänzend, kompakt
 Farbe innen: 2.5YR4/6–4/2–4/3, Farbe außen: 2.5YR4/6–4/2–4/3
 Dekor: Bodenrosette, Reste eines vegetabilen Wanddekors (Akanthusblätter)
 Maße: BDm 4 cm; erh. H 0,6 cm
 Erh.: 1 Bodenfragment
 Dat. n. Stück: 2./1. Jh. v. Chr.
 Dat. n. Fundkomplex: 1. Jh. v. Chr.–augusteisch
 Par.: LADSTÄTTER, WE 1, A-K 87; LADSTÄTTER, WE 2, B-K 129 (Akanthusblatt)
 Publ.: DEREBOYLU, Hellenistische Keramik, Taf. 16, 99

K 109 Becher

AO: GHD, InvNr 1988/25/65
 Gattung: hellenistische Reliefkeramik
 Ton: 2.5YR6/8; hart, fein, feinporös; Glimmer
 Überzug, flächig, matt glänzend, kompakt
 Farbe innen: 10R5/6, Farbe außen: 10R5/6
 Dekor: vegetabiler Dekor Akanthusblätter

Maße: 2 × 1,5 cm
 Erh.: 1 Wandfragment
 Dat. n. Stück: 2./1. Jh. v. Chr.
 Dat. n. Fundkomplex: 1. Jh. v. Chr.–augusteisch
 Par.: s. K 108

K 110 Becher

AO: GHD, InvNr 1988/24/20
 Gattung: hellenistische Reliefkeramik
 Ton: 5YR6/6
 Überzug, flächig, metallisch glänzend, kompakt
 Farbe innen: 10R5/8 bis 10R3/4, Farbe außen: 10R5/6 bis 7.5YR4/1
 Dekor: Rosettenbordüre, Kaulesranken

Maße: 7 × 4,5 cm

Erh.: 1 Wandfragment

Dat. n. Stück: 2./1. Jh. v. Chr.

Dat. n. Fundkomplex: 1. Jh. v. Chr.–augusteisch

Par.: LADSTÄTTER WE 2, B-K 17 (Rosette); LADSTÄTTER, WE 1, A-K 7. 86;

LADSTÄTTER, WE 4, K 2 (Rankendekor ähnlich)

Publ.: DEREBOYLU, Hellenistische Keramik, Taf. 22, 204

K 111 Becher

AO: GHD, InvNr 1988/24/21

Gattung: hellenistische Reliefkeramik

Ton: 2.5YR6/6

Überzug, flächig, metallisch glänzend, kompakt

Farbe innen: 10R4/6, Farbe außen: 10R4/6 bis 10R4/3

Dekor: Blattschuppen

Maße: 6 × 5,5 cm

Erh.: 1 Wandfragment

Dat. n. Stück: 2./1. Jh. v. Chr.

Dat. n. Fundkomplex: 1. Jh. v. Chr.–augusteisch

Par.: LADSTÄTTER, WE 1, A-K 8

Publ.: DEREBOYLU, Hellenistische Keramik, Taf. 14, 80

K 112 Becher

AO: GHD, InvNr 1988/31/183

Gattung: hellenistische Reliefkeramik

Ton: 2.5YR6/8

Überzug, flächig, matt glänzend, kompakt

Farbe innen: 2.5YR5/8, Farbe außen: 2.5YR5/8 bis 2.5YR4/3

Dekor: Rosettenbordüre, Punktreihe, darunter Windrad

Maße: 4 × 3,5 cm

Erh.: 1 Wandfragment

Dat. n. Stück: 2./1. Jh. v. Chr.

Dat. n. Fundkomplex: 1. Jh. v. Chr.–augusteisch

Par.: LADSTÄTTER, WE 4, K 299 (Rosetten)

Publ.: DEREBOYLU, Hellenistische Keramik, Taf. 19, 157

K 113 Becher

AO: GHD, InvNr 1988/32/149

Gattung: hellenistische Reliefkeramik

Ton: 7.5YR7/6; mittelhart, fein, feinporös; Glimmer, fein, mittel; weiße E., fein, mittel

Überzug, flächig, metallisch glänzend, kompakt

Farbe innen: Gley 1 3/N, Farbe außen: Gley 1 3/N

Dekor: abgerundete gefiederte Blattschuppen

Maße: 3 × 3,3 cm

Erh.: 1 Wandfragment

Dat. n. Stück: 2./1. Jh. v. Chr.

Dat. n. Fundkomplex: 1. Jh. v. Chr.–augusteisch

Par.: LADSTÄTTER, WE 1, A-K 8

Publ.: DEREBOYLU, Hellenistische Keramik, Taf. 15, 86

K 114 Becher

AO: GHD, InvNr 1988/25/121

Gattung: hellenistische Reliefkeramik

Ton: 10R6/6, hart, fein, feinporös; Glimmer

Überzug, flächig, matt glänzend, kompakt

Farbe innen: 10R5/8, Farbe außen: 10R5/8

Dekor: Blattschuppen

Maße: 4,3 × 4,2 cm

Erh.: 1 Wandfragment

Dat. n. Stück: 2./1. Jh. v. Chr.

Dat. n. Fundkomplex: 1. Jh. v. Chr.–augusteisch

Par.: s. K 112

Publ.: DEREBOYLU, Hellenistische Keramik, Taf. 14, 83

K 115 Becher

AO: GHD, InvNr 1988/32/141 (nicht aufgefunden)

Gattung: hellenistische Reliefkeramik

Ton: 2.5YR5/6–5/8; hart, fein, feinporös; Glimmer

Überzug, flächig, matt glänzend, tw. abgerieben

Farbe innen: 2.5YR5/6–5/8, Farbe außen: 2.5YR5/6–5/8

Dekor: spitze, gefiederte Blattschuppen

Maße: 4,4 × 4,3 cm

Erh.: 1 Wandfragment

Dat. n. Stück: 2./1. Jh. v. Chr.

Dat. n. Fundkomplex: 1. Jh. v. Chr.–augusteisch

Par.: s. K 112

Publ.: DEREBOYLU, Hellenistische Keramik, Taf. 15, 85

K 116 Becher

AO: GHD, InvNr 1988/24/29

Gattung: hellenistische Reliefkeramik

Ton: 2.5YR5/8; mittelhart, fein, feinporös; Glimmer; weiße E., fein, mittel

Überzug, flächig, matt glänzend, kompakt

Farbe innen: 10R5/8, Farbe außen: 10R5/8

Dekor: Lanzett- und Akanthusblätter

Maße: 3 × 3,2 cm

Erh.: 1 Wandfragment

Dat. n. Stück: 2./1. Jh. v. Chr.

Dat. n. Fundkomplex: 1. Jh. v. Chr.–augusteisch

Par.: LADSTÄTTER, WE 1, A-K 87; LADSTÄTTER, WE 2, B-K 129 (Akanthusblatt)

Publ.: DEREBOYLU, Hellenistische Keramik, Taf. 16, 104

K 117 Becher

AO: GHD, InvNr 1988/31/182

Gattung: hellenistische Reliefkeramik

Ton: 5YR7/6, 5YR6/3; fein, hart, dicht, etwas glimmrig

Überzug, flächig, matt glänzend, kompakt

Farbe innen: 5YR4/1, 5YR7/2, Farbe außen: 5YR4/1

Dekor: Hauptzone: versetzte Palmetten

Maße: 5,6 × 3 cm

Erh.: 1 Wandfragment

Dat. n. Stück: 2./1. Jh. v. Chr.

Dat. n. Fundkomplex: 1. Jh. v. Chr.–augusteisch

Par.: s. K 78

K 118 Kännchen**(Taf. 181; 393)**

AO: GHD, InvNr 1988/25/61 (nicht aufgefunden)

Gattung: hellenistische Reliefkeramik

Ton: fein, hart, dicht, glimmrig, dunkelgrau

Überzug, flächig, metallisch glänzend, kompakt

Dekor: Eierstab, Blattschuppen

Maße: erh. L 7,8 cm; erh. H 5,3 cm

Erh.: 1 Wandfragment
 Dat. n. Stück: 2./1. Jh. v. Chr.
 Dat. n. Fundkomplex: 1. Jh. v. Chr.–augusteisch

K 119 Kännchen (Taf. 181)

AO: GHD, InvNr 1988/25/62
 Gattung: hellenistische Reliefkeramik
 Ton: fein-körnig, mittelhart, glimmerig, dicht, grau (-braun-orange)
 Überzug, flächig, matt, kompakt
 Dekor: Eierstabbordüre, Dekor aus gefiederten Blattschuppen
 Maße: 7 × 3,6 cm; erh. H 4 cm
 Erh.: 1 Wandfragment
 Dat. n. Stück: 2./1. Jh. v. Chr.
 Dat. n. Fundkomplex: 1. Jh. v. Chr.–augusteisch

K 120 Reliefgefäß/Lampe (Taf. 181; 393)

AO: EM, InvNr. H2/11/217/54/88
 Gattung: Reliefkeramik
 Ton: 2.5YR6/0; mittelhart, fein, feinporös; Glimmer, fein, viel
 Überzug, außen, matt, abgerieben
 Farbe innen: 2.5YR6/0, Farbe außen: 2.5YR6/0
 Beschr.: figurales Relief, das in Frontalansicht eine weibliche Figur mit hochgebundenem Haar und verziertem Gurt über der Brust und rechts neben ihr eine männliche Figur mit nacktem Oberkörper und spitzen Ohren zeigt; der Kopf der männlichen Figur ist der weiblichen zugewandt; er fasst sie am Arm und zieht sie mit sich; bei den Figuren handelt es sich um das Paar eines Satyrn und einer Mänade; aufgrund der Hand einer weiteren Figur, die unter der linken Brust der Mänade zu erkennen ist, ist ein weiterer Teilnehmer der Szene zu erschließen; zwischen den Köpfen der beiden Figuren befindet sich die Ritzinschrift ABAC/KAN/TON
 Maße: KDm ca. 8 cm; B: 5,9 cm; erh. H 7,8 cm
 Erh.: 1 Wandfragment
 Dat. n. Fundkomplex: 1. Jh. v. Chr.–augusteisch

K 121 Echinusschale (Taf. 182)

AO: GHD, InvNr 1988/25/77
 Gattung: hellenistische Firmisware
 Ton: 5YR7/2; fein-körnig, glimmerig, hart, dicht
 Überzug, flächig, matt glänzend, abgerieben
 Farbe innen: 7.5YR4/1–4/2, Farbe außen: 7.5YR4/1–4/2
 Maße: RDm 15 cm; erh. H 3,4 cm
 Erh.: 1 Randfragment
 Dat. n. Stück: 2. Jh. v. Chr.
 Dat. n. Fundkomplex: 1. Jh. v. Chr.–augusteisch
 Par.: LADSTÄTTER, WE 1, A-K 39

K 122 Echinusschale

AO: GHD, InvNr 1988/42/254
 Gattung: hellenistische Firmisware
 Ton: 5YR6/6; fein, dicht, körnig, glimmerig, hart
 Überzug, flächig, matt glänzend, kompakt
 Farbe innen: 10R5/6, 5YR7/6, Farbe außen: 2.5YR6/6
 Maße: RDm 14 cm; erh. H 2,1 cm
 Erh.: 1 Randfragment
 Dat. n. Stück: 2./1. Jh. v. Chr.
 Dat. n. Fundkomplex: 1. Jh. v. Chr.–augusteisch
 Par.: s. K 121

K 123 Echinusschale

AO: GHD, InvNr 1988/24/31
 Gattung: hellenistische Firmisware
 Ton: fein, dicht, weich, glimmerig, ocker-orange
 Überzug, flächig, matt glänzend, abgerieben

Maße: RDm 11 cm; erh. H 2,1 cm
 Erh.: 1 Randfragment
 Dat. n. Stück: 2. Jh. v. Chr.
 Dat. n. Fundkomplex: 1. Jh. v. Chr.–augusteisch
 Par.: s. K 121

K 124 Echinusschale

AO: GHD, InvNr 1988/24/33
 Gattung: hellenistische Firmisware
 Ton: fein-körnig, hart, glimmerig, etwas porös, hellorange-ocker
 Überzug, flächig, matt glänzend, kompakt
 Maße: RDm –; erh. H 4,4 cm
 Erh.: 1 Randfragment
 Dat. n. Stück: 2./1. Jh. v. Chr.
 Dat. n. Fundkomplex: 1. Jh. v. Chr.–augusteisch
 Par.: LADSTÄTTER, WE 1, A-K 33–40. 96–97; LADSTÄTTER, WE 2, B-K 23; LADSTÄTTER, WE 4, K 10–11. K 100–104

K 125 Echinusschale (Taf. 182)

AO: GHD, InvNr 1988/31/159
 Gattung: hellenistische Firmisware
 Ton: 10R5/6; fein, dicht, hart, glimmerig
 Überzug, flächig, matt glänzend, kompakt
 Farbe innen: 2.5YR4/2, Farbe außen: 2.5YR4/2, 5YR7/4
 Maße: RDm 12,6 cm; erh. H 4,3 cm
 Erh.: 1 Randfragment
 Dat. n. Stück: 2./1. Jh. v. Chr.
 Dat. n. Fundkomplex: 1. Jh. v. Chr.–augusteisch
 Par.: s. K 124

K 126 Echinusschälchen (Taf. 182)

AO: GHD, InvNr 1988/31/164
 Gattung: hellenistische Firmisware
 Ton: 2.5YR7/6; fein, hart, dicht, glimmerig
 Überzug, flächig, matt glänzend, kompakt
 Farbe innen: 10R3/3, 5YR4/1, Farbe außen: 5YR4/1, 5YR6/2
 Maße: RDm 8 cm; erh. H 3,5 cm
 Erh.: 1 Randfragment
 Dat. n. Stück: 1. Jh. v. Chr.
 Dat. n. Fundkomplex: 1. Jh. v. Chr.–augusteisch
 Par.: s. K 124

K 127 Echinusschälchen

AO: GHD, InvNr 1988/30/216
 Gattung: hellenistische Firmisware
 Ton: 2.5YR7/6; fein, hart, dicht, glimmerig
 Überzug, matt glänzend, kompakt
 Farbe innen: 10R5/6, Farbe außen: 2.5YR4/1, 5YR7/6
 Maße: RDm 8 cm; erh. H 2,2 cm
 Erh.: 1 Randfragment
 Dat. n. Stück: 2./1. Jh. v. Chr.
 Dat. n. Fundkomplex: 1. Jh. v. Chr.–augusteisch
 Par.: s. K 124

K 128 Echinusschälchen

AO: GHD, InvNr 1988/30/214
 Gattung: hellenistische Firmisware
 Ton: 5YR6/6; fein, hart, dicht, glimmerig
 Überzug, flächig, metallisch glänzend, kompakt
 Farbe innen: 7.5YR5/1, 5YR7/6, Farbe außen: 7.5YR5/1, 5YR7/6
 Maße: RDm 8 cm; erh. H 2,8 cm
 Erh.: 1 Randfragment
 Dat. n. Stück: 2./1. Jh. v. Chr.

Dat. n. Fundkomplex: 1. Jh. v. Chr.–augusteisch
Par.: s. K 124

K 129 Echinusschälchen

AO: GHD, InvNr 1988/31/187
Gattung: hellenistische Firnisware
Ton: 5YR7/6, 5YR6/3; fein-körnig, hart, dicht, etwas glimmerig
Überzug, flächig, matt glänzend, tw. abgerieben
Farbe innen: 5YR4/1, 5YR7/2, Farbe außen: 5YR4/1, 5YR7/2
Maße: RDm 10 cm; erh. H 2,2 cm
Erh.: 1 Randfragment
Dat. n. Stück: späthellenistisch
Dat. n. Fundkomplex: 1. Jh. v. Chr.–augusteisch
Par.: s. K 124

K 130 Echinusschälchen

AO: GHD, InvNr 1988/24/30
Gattung: hellenistische Firnisware
Ton: etwas körnig, mittelhart, glimmerig, dicht, hellocker
Überzug, flächig, matt glänzend, kompakt
Maße: RDm 9 cm; erh. H 2,4 cm
Erh.: 1 Randfragment
Dat. n. Stück: 1. Jh. v. Chr.
Dat. n. Fundkomplex: 1. Jh. v. Chr.–augusteisch
Par.: s. K 124

K 131 Echinusschälchen

AO: GHD, InvNr 1988/25/87
Gattung: hellenistische Firnisware
Ton: 10R6/8; fein, hart, dicht, glimmerig
Überzug, flächig, matt glänzend, kompakt
Farbe innen: 10R4/4, Farbe außen: 10R4/4–10R6/6
Maße: RDm 9 cm; erh. H 3,2 cm
Erh.: 1 Randfragment
Dat. n. Stück: 1. Jh. v. Chr.
Dat. n. Fundkomplex: 1. Jh. v. Chr.–augusteisch
Par.: s. K 124

K 132 Echinusschale

AO: GHD, InvNr 1988/30/210
Gattung: hellenistische Firnisware
Ton: 10R6/8; fein-körnig, hart, dicht, glimmerig
Überzug, flächig, matt glänzend, kompakt
Farbe innen: 10R5/6, Farbe außen: 5YR7/4, 5YR4/1
Maße: RDm 12 cm; erh. H 4,3 cm
Erh.: 1 Randfragment
Dat. n. Stück: 1. Jh. v. Chr.
Dat. n. Fundkomplex: 1. Jh. v. Chr.–augusteisch
Par.: s. K 124

K 133 Echinusschale

AO: GHD, InvNr 1988/30/211
Gattung: hellenistische Firnisware
Ton: 2.5YR6/6; fein, dicht, hart, glimmerig
Überzug, flächig, matt glänzend, kompakt
Farbe innen: 10R5/6, 10R4/3, Farbe außen: 10R4/3, 2.5YR7/6, 2.5YR5/3, 10R5/8
Maße: RDm 11 cm; erh. H 3,2 cm
Erh.: 1 Randfragment
Dat. n. Stück: 1. Jh. v. Chr.
Dat. n. Fundkomplex: 1. Jh. v. Chr.–augusteisch
Par.: s. K 124

K 134 Echinusschale

AO: GHD, InvNr 1988/30/212
Gattung: hellenistische Firnisware
Ton: fein, dicht, körnig, hart, glimmerig, orange-ocker
Überzug, flächig, metallisch glänzend, tw. abgerieben
Maße: RDm 14 cm; erh. H 3,3 cm
Erh.: 1 Randfragment
Dat. n. Stück: 2./1. Jh. v. Chr.
Dat. n. Fundkomplex: 1. Jh. v. Chr.–augusteisch
Par.: s. K 124

K 135 Echinusschale

AO: GHD, InvNr 1988/30/213
Gattung: hellenistische Firnisware
Ton: 2.5YR6/8; fein, hart, dicht, glimmerig
Überzug, flächig, metallisch glänzend, kompakt
Farbe innen: 10R5/6, 2.5YR7/6, Farbe außen: 10R5/6, 5YR4/1, 2.5YR7/6
Maße: RDm 14 cm; erh. H 3,2 cm
Erh.: 1 Randfragment
Dat. n. Stück: 1. Jh. v. Chr.
Dat. n. Fundkomplex: 1. Jh. v. Chr.–augusteisch
Par.: s. K 124

K 136 Echinusschale

AO: GHD, InvNr 1988/30/215
Gattung: hellenistische Firnisware
Ton: 2.5YR6/8; fein-körnig, hart, dicht, glimmerig
Überzug, flächig, matt glänzend, kompakt
Farbe innen: 10R5/6, Farbe außen: 2.5YR5/1, 10R5/8, 5YR7/6
Maße: RDm 14 cm; erh. H 2,5 cm
Erh.: 1 Randfragment
Dat. n. Stück: 1. Jh. v. Chr.
Dat. n. Fundkomplex: 1. Jh. v. Chr.–augusteisch
Par.: s. K 124

K 137 Echinusschale

AO: GHD, InvNr 1988/31/160
Gattung: hellenistische Firnisware
Ton: 10R5/6; fein, hart, dicht, glimmerig
Überzug, flächig, matt glänzend, kompakt
Farbe innen: 10R5/6, 5YR7/6, Farbe außen: 10R5/6, 10R5/3, 7.5YR3/1
Maße: RDm 12 cm; erh. H 4,2 cm
Erh.: 1 Randfragment
Dat. n. Stück: 2./1. Jh. v. Chr.
Dat. n. Fundkomplex: 1. Jh. v. Chr.–augusteisch
Par.: s. K 124

K 138 Echinusschale

AO: GHD, InvNr 1988/31/161
Gattung: hellenistische Firnisware
Ton: 10R5/6; fein-körnig, hart, dicht, glimmerig
Überzug, matt glänzend, kompakt
Farbe innen: 10R4/4, Farbe außen: 10R4/4, 10R4/1, 2.5YR2.5/1
Maße: RDm 18 cm; erh. H 4 cm
Erh.: 1 Randfragment
Dat. n. Stück: 2./1. Jh. v. Chr.
Dat. n. Fundkomplex: 1. Jh. v. Chr.–augusteisch
Par.: s. K 124

K 139 Echinusschale

AO: GHD, InvNr 1988/31/162
Gattung: hellenistische Firnisware

Ton: fein-körnig, hart, dicht, glimmerig, orange-ocker
 Überzug, flächig, matt glänzend, tw. abgerieben
 Maße: RDm 18 cm; erh. H 2 cm
 Erh.: 1 Randfragment
 Dat. n. Stück: 2./1. Jh. v. Chr.
 Dat. n. Fundkomplex: 1. Jh. v. Chr.–augusteisch
 Par.: s. K 124

K 140 Echinusschale

AO: GHD, InvNr 1988/31/165
 Gattung: hellenistische Firnisware
 Ton: 2.5YR2.5/1; fein-körnig, hart, glimmerig
 Überzug, flächig, matt glänzend, kompakt
 Farbe innen: 10R5/8, 10R6/8, Farbe außen: 10R5/8
 Maße: RDm 14 cm; erh. H 3,5 cm
 Erh.: 1 Randfragment
 Dat. n. Stück: 1. Jh. v. Chr.
 Dat. n. Fundkomplex: 1. Jh. v. Chr.–augusteisch
 Par.: s. K 124

K 141 Echinusschale

AO: GHD, InvNr 1988/31/166
 Gattung: hellenistische Firnisware
 Ton: fein-körnig, hart, dicht, glimmerig, ocker
 Überzug, flächig, matt glänzend, kompakt
 Maße: RDm 17 cm; erh. H 3,7 cm
 Erh.: 1 Randfragment
 Dat. n. Stück: 1. Jh. v. Chr.
 Dat. n. Fundkomplex: 1. Jh. v. Chr.–augusteisch
 Par.: s. K 124

K 142 Echinusschale

AO: GHD, InvNr 1988/31/167
 Gattung: hellenistische Firnisware
 Ton: 10R6/8; fein-körnig, hart, dicht, glimmerig
 Überzug, flächig, matt glänzend, kompakt
 Farbe innen: 10R5/8, 2.5YR7/6, Farbe außen: 10R5/8, 2.5YR7/6
 Maße: RDm 20 cm; erh. H 3,5 cm
 Erh.: 1 Randfragment
 Dat. n. Stück: 1. Jh. v. Chr.
 Dat. n. Fundkomplex: 1. Jh. v. Chr.–augusteisch
 Par.: s. K 124

K 143 Echinusschale

AO: GHD, InvNr 1988/31/168
 Gattung: hellenistische Firnisware
 Ton: 10R6/8; fein, dicht, glimmerig, eher weich
 Überzug, flächig, matt glänzend, tw. abgerieben
 Farbe innen: 10R5/6, 2.5YR7/6, Farbe außen: 10R5/6, 2.5YR7/6
 Maße: RDm 12 cm; erh. H 3,2 cm
 Erh.: 1 Randfragment
 Dat. n. Stück: 2./1. Jh. v. Chr.
 Dat. n. Fundkomplex: 1. Jh. v. Chr.–augusteisch
 Par.: s. K 124

K 144 Echinusschale

AO: GHD, InvNr 1988/31/169
 Gattung: hellenistische Firnisware
 Ton: 10R5/6; fein-körnig, hart, dicht, glimmerig
 Überzug, matt glänzend
 Farbe innen: 10R5/8, 5YR7/4, Farbe außen: 10R5/8, 5YR7/4
 Maße: RDm 12 cm; erh. H 2,5 cm
 Erh.: 1 Randfragment

Dat. n. Stück: 2./1. Jh. v. Chr.
 Dat. n. Fundkomplex: 1. Jh. v. Chr.–augusteisch
 Par.: s. K 124

K 145 Echinusschale

AO: GHD, InvNr 1988/31/186
 Gattung: hellenistische Firnisware
 Ton: 7.5YR6/4; fein-körnig, hart, dicht, glimmerig
 Überzug, flächig, matt, kompakt
 Farbe innen: 7.5YR4/1, 7.5YR7/4, Farbe außen: 7.5YR4/1, 7.5YR7/4
 Maße: RDm 16 cm; erh. H 2,4 cm
 Erh.: 1 Randfragment
 Dat. n. Stück: 1. Jh. v. Chr.
 Dat. n. Fundkomplex: 1. Jh. v. Chr.–augusteisch
 Par.: s. K 124

K 146 Echinusschale

AO: GHD, InvNr 1988/31/188
 Gattung: hellenistische Firnisware
 Ton: 7.5YR6/6; fein-körnig, hart, dicht, etwas glimmerig
 Überzug, flächig, matt, kompakt
 Farbe innen: 5YR7/6, 7.5YR7/6, Farbe außen: 5YR7/6, 7.5YR7/6
 Maße: RDm 12 cm; erh. H 2,4 cm
 Erh.: 1 Randfragment
 Dat. n. Stück: späthellenistisch
 Dat. n. Fundkomplex: 1. Jh. v. Chr.–augusteisch
 Par.: s. K 124

K 147 Echinusschale

AO: GHD, InvNr 1988/24/28
 Gattung: hellenistische Firnisware
 Ton: fein-körnig, dicht, hart, glimmerig, hellorange-ocker
 Überzug, flächig, matt, kompakt
 Maße: RDm 13 cm; erh. H 2,4 cm
 Erh.: 1 Randfragment
 Dat. n. Stück: 1. Jh. v. Chr.
 Dat. n. Fundkomplex: 1. Jh. v. Chr.–augusteisch
 Par.: s. K 124

K 148 Echinusschale

AO: GHD, InvNr 1988/25/78
 Gattung: hellenistische Firnisware
 Ton: 2.5YR6/6; fein, hart, dicht, glimmerig
 Überzug, flächig, metallisch glänzend, kompakt
 Farbe innen: 2.5YR4/4, Farbe außen: 10R3/2–4/6
 Maße: RDm 12 cm; erh. H 2,7 cm
 Erh.: 1 Randfragment
 Dat. n. Stück: 2./1. Jh. v. Chr.
 Dat. n. Fundkomplex: 1. Jh. v. Chr.–augusteisch
 Par.: s. K 124

K 149 Echinusschale

AO: GHD, InvNr 1988/25/79
 Gattung: hellenistische Firnisware
 Ton: 2.5YR6/6; fein-körnig, hart, dicht, glimmerig
 Überzug, flächig, matt, tw. abgerieben
 Farbe innen: 2.5YR6/6, Farbe außen: 2.5YR6/6
 Maße: RDm 13,6 cm; erh. H 3,5 cm
 Erh.: 1 Randfragment
 Dat. n. Stück: 2./1. Jh. v. Chr.
 Dat. n. Fundkomplex: 1. Jh. v. Chr.–augusteisch
 Par.: s. K 124

K 150 Echinusschale

AO: GHD, InvNr 1988/25/80
 Gattung: hellenistische Firnisware
 Ton: 2.5YR6/6; fein, dicht, weich, glimmerig
 Überzug, flächig, matt glänzend
 Farbe innen: 2.5YR3/1, Farbe außen: 2.5YR5/8–2.5YR3/1
 Maße: RDm 17,4 cm; erh. H 3 cm
 Erh.: 1 Randfragment
 Dat. n. Stück: 2./1. Jh. v. Chr.
 Dat. n. Fundkomplex: 1. Jh. v. Chr.–augusteisch
 Par.: s. K 124

K 151 Echinusschale

AO: GHD, InvNr 1988/25/81
 Gattung: hellenistische Firnisware
 Ton: 2.5YR6/6; fein, hart, dicht, glimmerig
 Überzug, flächig, matt, tw. abgerieben
 Farbe innen: 2.5YR5/6, Farbe außen: 7.5YR7/6, 2.5YR5/6, 10R4/4
 Maße: RDm 13 cm; erh. H 3 cm
 Erh.: 1 Randfragment
 Dat. n. Stück: 2./1. Jh. v. Chr.
 Dat. n. Fundkomplex: 1. Jh. v. Chr.–augusteisch
 Par.: s. K 124

K 152 Echinusschale

AO: GHD, InvNr 1988/25/83
 Gattung: hellenistische Firnisware
 Ton: 10R5/6; fein-körnig, hart, dicht, glimmerig
 Überzug, Rand außen, matt glänzend, kompakt
 Farbe innen: 10R6/6, Farbe außen: 10R6/6–5YR7/6
 Maße: RDm 15 cm; erh. H 3,6 cm
 Erh.: 1 Randfragment
 Dat. n. Stück: 2./1. Jh. v. Chr.
 Dat. n. Fundkomplex: 1. Jh. v. Chr.–augusteisch
 Par.: s. K 124

K 153 Echinusschale

AO: GHD, 1988/25/89
 Gattung: hellenistische Firnisware
 Ton: 10R6/8; fein-körnig, mittelhart, glimmerig, dicht
 Überzug, flächig, matt, abgerieben
 Farbe innen: 10R5/8–2.5YR6/8, Farbe außen: 10R3/1–5/6
 Maße: RDm 17 cm; erh. H 2,5 cm
 Erh.: 1 Randfragment
 Dat. n. Stück: 1. Jh. v. Chr.
 Par.: s. K 124

K 154 Echinusschale

AO: GHD, InvNr 1988/25/90
 Gattung: hellenistische Firnisware
 Ton: 10R5/6; fein, hart, dicht, glimmerig
 Überzug, matt glänzend, kompakt
 Farbe innen: 10R5/6, Farbe außen: 10R3/1–5/6
 Maße: RDm 12 cm; erh. H 2,2 cm
 Erh.: 1 Randfragment
 Dat. n. Stück: 2./1. Jh. v. Chr.
 Dat. n. Fundkomplex: 1. Jh. v. Chr.–augusteisch
 Par.: s. K 124

K 155 Echinusschale

AO: GHD, InvNr 1988/25/95
 Gattung: hellenistische Firnisware
 Ton: 2.5YR6/6; fein, hart, dicht, glimmerig

Überzug, flächig, matt glänzend, kompakt
 Farbe innen: 10R5/6, Farbe außen: 10R3/1–5/6
 Maße: RDm 14 cm; erh. H 5,8 cm
 Erh.: 1 Randfragment
 Dat. n. Stück: 1. Jh. v. Chr.
 Dat. n. Fundkomplex: 1. Jh. v. Chr.–augusteisch
 Par.: s. K 124

K 156 Echinusschale

AO: GHD, InvNr 1988/25/96
 Gattung: hellenistische Firnisware
 Ton: 10R6/8; fein-körnig, hart, dicht, glimmerig
 Überzug, flächig, matt glänzend, kompakt
 Farbe innen: 10R5/8, Farbe außen: 10R5/8–3/1
 Maße: RDm 13 cm; erh. H 5 cm
 Erh.: 1 Randfragment
 Dat. n. Stück: 2./1. Jh. v. Chr.
 Dat. n. Fundkomplex: 1. Jh. v. Chr.–augusteisch
 Par.: s. K 124

K 157 Echinusschale

AO: GHD, InvNr 1988/25/107
 Gattung: hellenistische Firnisware
 Ton: 2.5YR5/4; fein-körnig, hart, dicht, glimmerig
 Überzug, flächig, matt, tw. abgerieben
 Farbe innen: 2.5YR4/6, Farbe außen: 10R4/4–10R3/1
 Maße: RDm 16 cm; erh. H 3,2 cm
 Erh.: 1 Randfragment
 Dat. n. Stück: 2./1. Jh. v. Chr.
 Dat. n. Fundkomplex: 1. Jh. v. Chr.–augusteisch
 Par.: s. K 124

K 158 Echinusschale

AO: GHD, InvNr 1988/25/108
 Gattung: hellenistische Firnisware
 Ton: 2.5YR5/6; fein, dicht, glimmerig, mittelhart
 Überzug, flächig, matt glänzend, kompakt
 Farbe innen: 10R4/8, Farbe außen: 5YR5/6
 Maße: RDm 16 cm; erh. H 2,2 cm
 Erh.: 1 Randfragment
 Dat. n. Stück: 1. Jh. v. Chr.
 Dat. n. Fundkomplex: 1. Jh. v. Chr.–augusteisch
 Par.: s. K 124

K 159 Echinusschale

AO: GHD, InvNr 1988/25/97
 Gattung: hellenistische Firnisware
 Ton: fein-körnig, hart, dicht, glimmerig, orange-ocker
 Überzug, flächig, matt glänzend, kompakt
 Maße: RDm – ; erh. H 3,5 cm
 Erh.: 1 Randfragment
 Dat. n. Stück: 2./1. Jh. v. Chr.
 Dat. n. Fundkomplex: 1. Jh. v. Chr.–augusteisch
 Par.: s. K 124

K 160 Schale/Becher

AO: GHD, InvNr 1988/31/175
 Gattung: hellenistische Firnisware
 Ton: 7.5YR6/3; fein-körnig, hart, dicht, glimmerig
 Überzug, flächig, matt glänzend, kompakt
 Farbe innen: 5YR4/2, 5YR7/3, Farbe außen: 5YR4/2, 7.5YR6/3
 Maße: RDm 13 cm; erh. H 2,8 cm
 Erh.: 1 Randfragment

(Taf. 182)

Dat. n. Stück: späthellenistisch
 Dat. n. Fundkomplex: 1. Jh. v. Chr.–augusteisch

K 161 Schale (Taf. 182)

AO: GHD, InvNr 1988/31/158
 Gattung: hellenistische Firmisware
 Ton: 2.5YR6/8; fein-körnig, hart, dicht, glimmerig
 Überzug, flächig, matt glänzend, kompakt
 Farbe innen: 10R4/8, 2.5YR4/1, Farbe außen: 2.5YR4/1, 2.5YR6/6
 Maße: RDm 23 cm; erh. H 4,6 cm
 Erh.: 1 Randfragment
 Dat. n. Stück: 2./1. Jh. v. Chr.
 Dat. n. Fundkomplex: 1. Jh. v. Chr.–augusteisch

K 162 Schälchen (Taf. 182)

AO: GHD, InvNr 1988/25/98
 Gattung: hellenistische Firmisware
 Ton: 10YR4/1; fein, hart, dicht, glimmerig
 Überzug, flächig, metallisch glänzend, kompakt
 Farbe innen: 10R3/1, Farbe außen: 10R3/1
 Maße: BDm 7 cm; erh. H 3,8 cm
 Erh.: 1 Bodenfragment
 Dat. n. Stück: 2./1. Jh. v. Chr.
 Dat. n. Fundkomplex: 1. Jh. v. Chr.–augusteisch
 Par.: LADSTÄTTER, WE 2, B-K 13

K 163 Schale knidisch (Taf. 182)

AO: GHD, InvNr 1988/42/255
 Gattung: hellenistische Firmisware
 Ton: 2.5YR6/8; fein-körnig, hart, dicht, glimmerig
 Überzug, flächig, matt glänzend, tw. abgerieben
 Farbe innen: 10R5/6, Farbe außen: 10R5/6, 2.5YR4/1
 Maße: RDm 18 cm; erh. H 4,5 cm
 Erh.: 1 Randfragment
 Dat. n. Stück: 2./1. Jh. v. Chr.
 Dat. n. Fundkomplex: 1. Jh. v. Chr.–augusteisch
 Par.: LADSTÄTTER, WE 4, K 108–110

K 164 Schale knidisch

AO: GHD, InvNr 1988/25/67
 Gattung: hellenistische Firmisware
 Ton: 2.5YR7/6; fein-körnig, hart, dicht, glimmerig
 Überzug, flächig, matt glänzend, kompakt
 Farbe innen: 2.5YR4/4, Farbe außen: 2.5YR4/4–3/1
 Maße: RDm 18 cm; erh. H 4 cm
 Erh.: 1 Randfragment
 Dat. n. Stück: späthellenistisch
 Dat. n. Fundkomplex: 1. Jh. v. Chr.–augusteisch
 Par.: s. K 163

K 165 Schale knidisch

AO: GHD, InvNr 1988/36/239
 Gattung: hellenistische Firmisware
 Ton: 2.5YR6/6; fein-körnig, hart, dicht, glimmerig
 Überzug, flächig, matt glänzend, kompakt
 Farbe innen: 10R5/6, Farbe außen: 10R5/6, 10R2.5/1, 2.5YR7/6
 Maße: RDm 20 cm; erh. H 4,5 cm
 Erh.: 1 Randfragment
 Dat. n. Stück: 2./1. Jh. v. Chr.
 Dat. n. Fundkomplex: 1. Jh. v. Chr.–augusteisch
 Par.: s. K 163

K 166 Schale Fehlbrand (Taf. 182)

AO: GHD, InvNr 1988/25/110
 Gattung: hellenistische Firmisware
 Ton: 2.5YR6/6; hart, fein, feinporös; Glimmer
 Überzug, außen, matt glänzend, kompakt
 Farbe innen: 2.5YR5/8, Farbe außen: 2.5YR4/4
 Maße: RDm 24 cm; erh. H 2,8 cm
 Erh.: 1 Randfragment
 Dat. n. Stück: späthellenistisch
 Dat. n. Fundkomplex: 1. Jh. v. Chr.–augusteisch

K 167 Becher (Taf. 182)

AO: GHD, InvNr 1988/24/45
 Gattung: hellenistische Firmisware
 Ton: fein, hart, dicht, etwas körnig, ocker (-orange), glimmerig
 Überzug, flächig, matt, kompakt
 Maße: RDm 6,6 cm; erh. H 1,8 cm
 Erh.: 1 Randfragment
 Dat. n. Stück: späthellenistisch
 Dat. n. Fundkomplex: 1. Jh. v. Chr.–augusteisch

K 168 Skyphos (Taf. 182)

AO: GHD, InvNr 1988/31/180
 Gattung: hellenistische Firmisware
 Ton: 5YR6/6; fein-körnig, hart, dicht, glimmerig
 Überzug, flächig, matt glänzend,
 Farbe innen: 10R4/6, 5YR7/4, Farbe außen: 10R4/6, 5YR7/4
 Maße: RDm 12 cm; erh. H 5,8 cm
 Erh.: 1 Randfragment + Henkel
 Dat. n. Stück: späthellenistisch
 Dat. n. Fundkomplex: 1. Jh. v. Chr.–augusteisch

K 169 Skyphos (Taf. 182)

AO: GHD, InvNr 1988/31/185
 Gattung: hellenistische Firmisware
 Ton: 2.5YR6/8; fein, dicht, hart, glimmerig
 Überzug, flächig, matt glänzend, kompakt
 Farbe innen: 10R5/6, Farbe außen: 10R5/6
 Maße: RDm 12,4 cm; erh. H 3 cm
 Erh.: 1 Randfragment
 Dat. n. Stück: späthellenistisch
 Dat. n. Fundkomplex: 1. Jh. v. Chr.–augusteisch

K 170 Skyphos

AO: GHD, InvNr 1988/31/184
 Gattung: hellenistische Firmisware
 Ton: 2.5YR6/6; fein-körnig, mittelhart, dicht glimmerig
 Überzug, flächig, matt glänzend, kompakt
 Farbe innen: 10R5/6, Farbe außen: 10R5/6, 5YR4/3
 Maße: RDm 16 cm; erh. H 3 cm
 Erh.: 1 Randfragment
 Dat. n. Stück: späthellenistisch
 Dat. n. Fundkomplex: 1. Jh. v. Chr.–augusteisch

K 171 Skyphos

AO: GHD, InvNr 1988/25/102
 Gattung: hellenistische Firmisware
 Ton: 10R5/6; fein-körnig, hart, dicht, glimmerig
 Überzug, flächig, matt glänzend, kompakt
 Farbe innen: 10R5/8, Farbe außen: 10R3/1–10R4/6
 Maße: RDm 20 cm; erh. H 3 cm
 Erh.: 1 Randfragment

Dat. n. Stück: 2./1. Jh. v. Chr.
 Dat. n. Fundkomplex: 1. Jh. v. Chr.–augusteisch

K 172 Kantharos (Taf. 182)

AO: GHD, InvNr 1988/42/248
 Gattung: hellenistische Firnisware
 Ton: 5YR8/4; fein-körnig, hart, dicht, sehr wenig feiner Glimmer
 Überzug, flächig, matt glänzend, kompakt
 Farbe innen: 10R5/6, 7.5YR8/3, Farbe außen: 10R5/6, 7.5YR8/3
 Maße: RDm 14 cm; erh. H 4 cm
 Erh.: 1 Randfragment
 Dat. n. Stück: 2./1. Jh. v. Chr.
 Dat. n. Fundkomplex: 1. Jh. v. Chr.–augusteisch

K 173 Kantharos

AO: GHD, InvNr 1988/42/249
 Gattung: hellenistische Firnisware
 Ton: 5YR7/6; fein-körnig, hart, dicht, glimmrig
 Überzug, flächig, matt glänzend, tw. abgerieben
 Farbe innen: 10R5/6, 2.5YR7/6, Farbe außen: 10R5/6, 10R4/2
 Maße: RDm 15 cm; erh. H 2,5 cm
 Erh.: 1 Randfragment
 Dat. n. Stück: 2./1. Jh. v. Chr.
 Dat. n. Fundkomplex: 1. Jh. v. Chr.–augusteisch

K 174 Kantharos

AO: GHD, InvNr 1988/31/177
 Gattung: hellenistische Firnisware
 Ton: 5YR6/6; fein-körnig, hart, dicht, glimmrig
 Überzug, flächig, glänzend, kompakt
 Farbe innen: 2.5YR2.5/1, 5YR6/4, Farbe außen: 2.5YR2.5/1, 5YR7/6
 Maße: RDm 16 cm; erh. H 4,5 cm
 Erh.: 1 Randfragment
 Dat. n. Stück: späthellenistisch
 Dat. n. Fundkomplex: 1. Jh. v. Chr.–augusteisch

K 175 Kantharos

AO: GHD, InvNr 1988/25/66
 Gattung: hellenistische Firnisware
 Ton: 2.5YR6/6; fein-körnig, hart, dicht, glimmrig
 Überzug, flächig, metallisch glänzend, kompakt
 Farbe innen: 2.5YR4/1, Farbe außen: 2.5YR4/1
 Maße: RDm 20 cm; erh. H 4 cm
 Erh.: 1 Randfragment
 Dat. n. Stück: späthellenistisch
 Dat. n. Fundkomplex: 1. Jh. v. Chr.–augusteisch

K 176 Kantharos (Taf. 182)

AO: GHD, InvNr 1988/30/223
 Gattung: hellenistische Firnisware
 Ton: 7.5YR4/2; fein, hart, dicht, glimmrig
 Überzug, flächig, matt glänzend, kompakt
 Farbe innen: 2.5YR4/1, Farbe außen: 2.5YR4/1
 Maße: BDm 12 cm; erh. H 2,1 cm
 Erh.: 1 Bodenfragment
 Dat. n. Stück: 2. Jh. v. Chr.
 Dat. n. Fundkomplex: 1. Jh. v. Chr.–augusteisch

K 177 Kännchen

AO: GHD, InvNr 1988/36/236
 Gattung: hellenistische Firnisware
 Ton: 5YR7/6; fein, dicht, mittelhart, glimmrig
 Überzug, flächig, matt glänzend, kompakt

Farbe innen: 10R5/6, 7.5YR7/6, Farbe außen: 10R5/6, 7.5YR7/6
 Maße: RDm 5 cm; erh. H 5,5 cm
 Erh.: 1 Randfragment
 Dat. n. Stück: späthellenistisch
 Dat. n. Fundkomplex: 1. Jh. v. Chr.–augusteisch

K 178 Fischteller (Taf. 182)

AO: GHD, InvNr 1988/24/24
 Gattung: hellenistische Firnisware
 Ton: Gley 1 5/N; fein, hart, dicht, glimmrig
 Überzug, flächig, matt glänzend, kompakt
 Farbe innen: Gley 1 3/N, Farbe außen: Gley 1 3/N
 Maße: RDm 23 cm; erh. H 3,3 cm
 Erh.: 1 Randfragment
 Dat. n. Stück: 3./2. Jh. v. Chr.
 Dat. n. Fundkomplex: 1. Jh. v. Chr.–augusteisch
 Par.: LADSTÄTTER, WE 1, A-K 53; LADSTÄTTER, WE 4, K 3

K 179 Fischteller

AO: GHD, InvNr 1988/30/207
 Gattung: hellenistische Firnisware
 Ton: 2.5YR6/8; hart, fein, feinporös; Glimmer
 Überzug, flächig, matt, tw. abgerieben; metallisch glänzend
 Farbe innen: 5YR4/1, 10R5/8, 5YR7/6, Farbe außen: 5YR4/1, 10R5/8, 5YR7/6
 Maße: RDm 22 cm; erh. H 3 cm
 Erh.: 1 Randfragment
 Dat. n. Stück: 3./2. Jh. v. Chr.
 Dat. n. Fundkomplex: 1. Jh. v. Chr.–augusteisch
 Par.: s. K 178

K 180 Fischteller

AO: GHD, InvNr 1988/25/75
 Gattung: hellenistische Firnisware
 Ton: 5YR6/2; fein, hart, dicht, glimmrig
 Überzug, flächig, matt glänzend, kompakt
 Farbe innen: 5YR3/1, Farbe außen: 5YR3/1
 Maße: RDm 22 cm; erh. H 1,7 cm
 Erh.: 1 Randfragment
 Dat. n. Stück: 3./2. Jh. v. Chr.
 Dat. n. Fundkomplex: 1. Jh. v. Chr.–augusteisch
 Par.: s. K 178

K 181 Fischteller

AO: GHD, InvNr 1988/31/170
 Gattung: hellenistische Firnisware
 Ton: 10R6/6; fein, dicht, hart, glimmrig
 Überzug, flächig, matt glänzend, kompakt
 Farbe innen: 5YR4/1, 5YR7/4, Farbe außen: 5YR4/1, 5YR7/4
 Maße: RDm 20 cm; erh. H 1,5 cm
 Erh.: 1 Randfragment
 Dat. n. Stück: 3./2. Jh. v. Chr.
 Dat. n. Fundkomplex: 1. Jh. v. Chr.–augusteisch
 Par.: s. K 178

K 182 Fischteller

AO: GHD, InvNr 1988/31/207
 Gattung: hellenistische Firnisware
 Ton: hart, fein-körnig, etwas porös; glimmrig; orange-braun
 Überzug, flächig, matt, tw. abgerieben
 Maße: RDm 22 cm; erh. H 3,2 cm
 Erh.: 1 Randfragment
 Dat. n. Stück: 3./2. Jh. v. Chr.

Dat. n. Fundkomplex: 1. Jh. v. Chr.–augusteisch
Par.: s. K 178

K 183 Fischteller

AO: GHD, InvNr 1988/24/25
Gattung: hellenistische Firmisware
Ton: fein, etwas körnig, dicht, glimmerig, orange-ocker
Überzug, flächig, metallisch glänzend, kompakt
Maße: RDm 24 cm; erh. H 2,4 cm
Erh.: 1 Randfragment
Dat. n. Stück: 3./2. Jh. v. Chr.
Dat. n. Fundkomplex: 1. Jh. v. Chr.–augusteisch
Par.: s. K 178

K 184 Fischteller

AO: GHD, InvNr 1988/36/238
Gattung: hellenistische Firmisware
Ton: 2.5YR7/6; fein-körnig, hart, dicht, glimmerig
Überzug, matt glänzend, kompakt
Farbe innen: 5YR4/2, 5YR4/1, 7.5YR7/6, Farbe außen: 5YR4/2, 10R5/8, 5YR4/1
Maße: RDm 21 cm; erh. H 2 cm
Erh.: 1 Randfragment
Dat. n. Stück: 3./2. Jh. v. Chr.
Dat. n. Fundkomplex: 1. Jh. v. Chr.–augusteisch
Par.: s. K 178

K 185 Fischteller

AO: GHD, InvNr 1988/25/69
Gattung: hellenistische Firmisware
Ton: Gley 1 4/10Y; mittelhart, fein, feinporös; Glimmer; weiße E., fein, mittel
Überzug, flächig, matt, kompakt
Dekor: mehrreihiger feiner Ratterdekor, Bodeninnenseite
Farbe innen: Gley 1 3/N, Farbe außen: Gley 1 3/N
Maße: RDm 22 cm; BDm 10 cm; erh. H 4,3 cm
Erh.: 1 Randfragment + Bodenfragment
Dat. n. Stück: 3./2. Jh. v. Chr.
Dat. n. Fundkomplex: 1. Jh. v. Chr.–augusteisch
Par.: s. K 178

K 186 Fischteller

AO: GHD, InvNr 1988/25/84
Gattung: hellenistische Firmisware
Ton: 2.5YR5/8; fein-körnig, hart, dicht, glimmerig
Überzug, flächig, matt glänzend, kompakt
Farbe innen: 2.5YR3/4–4/8, Farbe außen: 2.5YR3/4
Maße: RDm 20 cm; erh. H 1,7 cm
Erh.: 1 Randfragment
Dat. n. Stück: 3./2. Jh. v. Chr.
Dat. n. Fundkomplex: 1. Jh. v. Chr.–augusteisch
Par.: s. K 178

K 187 Fischteller

AO: GHD, InvNr 1988/25/86
Gattung: hellenistische Firmisware
Ton: 2.5YR5/8; fein, dicht, hart, glimmerig
Überzug, flächig, matt glänzend, kompakt
Farbe innen: 2.5YR4/2, Farbe außen: 2.5YR4/2
Maße: RDm 22 cm; erh. H 1,2 cm
Erh.: 1 Randfragment
Dat. n. Stück: 3./2. Jh. v. Chr.
Dat. n. Fundkomplex: 1. Jh. v. Chr.–augusteisch
Par.: s. K 178

K 188 Fischteller

AO: GHD, InvNr 1988/34/244
Gattung: hellenistische Firmisware
Ton: 7.5YR6/3; fein, hart, dicht, glimmerig
Überzug, flächig, matt glänzend, abgerieben
Farbe innen: 7.5YR3/1, 7.5YR7/4, Farbe außen: 7.5YR3/1, 7.5YR7/4
Maße: BDm 5,8 cm; erh. H 1,5 cm
Erh.: 1 Bodenfragment
Dat. n. Stück: 3./2. Jh. v. Chr.
Dat. n. Fundkomplex: 1. Jh. v. Chr.–augusteisch
Par.: s. K 178

K 189 Teller mit beidseitig verdickter Lippe (Taf. 182)

AO: GHD, InvNr 1988/25/70
Gattung: hellenistische Firmisware
Ton: 2.5YR6/4–2.5YR6/8; fein-körnig, hart, dicht, glimmerig
Überzug, flächig, matt glänzend, kompakt
Farbe innen: 2.5YR3/1, Farbe außen: 2.5YR3/1
Maße: RDm 30 cm; erh. H 3,8 cm
Erh.: 1 Randfragment
Dat. n. Stück: 1. Jh. v. Chr.
Dat. n. Fundkomplex: 1. Jh. v. Chr.–augusteisch
Par.: LADSTÄTTER, WE 2, B-K 22; LADSTÄTTER, WE 4, K 112–118

K 190 Teller mit beidseitig verdickter Lippe

AO: GHD, InvNr 1988/42/253
Gattung: hellenistische Firmisware
Ton: 2.5YR4/2; fein-körnig, hart, dicht, glimmerig
Überzug, flächig, matt glänzend, kompakt
Farbe innen: 2.5YR2.5/1, 2.5YR5/1, Farbe außen: 2.5YR2.5/1, 2.5YR5/1
Maße: RDm 23 cm; erh. H 1,5 cm
Erh.: 1 Randfragment
Dat. n. Stück: 2./1. Jh. v. Chr.
Dat. n. Fundkomplex: 1. Jh. v. Chr.–augusteisch
Par.: s. K 189

K 191 Teller mit beidseitig verdickter Lippe

AO: GHD, InvNr 1988/31/176
Gattung: hellenistische Firmisware
Ton: 5YR6/6; fein, glimmerig, hart, dicht
Überzug, flächig, matt, tw. abgerieben
Farbe innen: 5YR6/4, 5YR4/2, 5YR8/3, Farbe außen: 5YR8/3
Maße: RDm 22 cm; erh. H 1,4 cm
Erh.: 1 Randfragment
Dat. n. Stück: 2./1. Jh. v. Chr.
Dat. n. Fundkomplex: 1. Jh. v. Chr.–augusteisch
Par.: s. K 189

K 192 Teller mit beidseitig verdickter Lippe

AO: GHD, InvNr 1988/24/27
Gattung: hellenistische Firmisware
Ton: fein-körnig, hart, dicht, glimmerig, hellocker-orange
Überzug, flächig, matt, kompakt, grau-braun
Maße: RDm 24 cm; erh. H 2,5 cm
Erh.: 1 Randfragment
Dat. n. Stück: 2./1. Jh. v. Chr.
Dat. n. Fundkomplex: 1. Jh. v. Chr.–augusteisch
Par.: s. K 189

K 193 Teller mit beidseitig verdickter Lippe

AO: GHD, InvNr 1988/24/44
Gattung: hellenistische Firmisware
Ton: fein, etwas körnig, hart, dicht, glimmerig, orange-ocker

Überzug, flächig, metallisch glänzend, kompakt
 Maße: RDm – ; erh. H 2,4 cm
 Erh.: 1 Randfragment
 Dat. n. Stück: 2./1. Jh. v. Chr.
 Dat. n. Fundkomplex: 1. Jh. v. Chr.–augusteisch
 Par.: s. K 189

K 194 Teller mit beidseitig verdickter Lippe

AO: GHD, InvNr 1988/25/68
 Gattung: hellenistische Firnisware
 Ton: 10R6/8; fein-körnig, hart, dicht, glimmerig
 Überzug, partiell, matt
 Farbe innen: 10R4/6, Farbe außen: 10R4/6
 Maße: RDm 22 cm; erh. H 2,3 cm
 Erh.: 1 Randfragment
 Dat. n. Stück: 2./1. Jh. v. Chr.
 Dat. n. Fundkomplex: 1. Jh. v. Chr.–augusteisch
 Par.: s. K 189

K 195 Teller mit beidseitig verdickter Lippe

AO: GHD, InvNr 1988/25/71
 Gattung: hellenistische Firnisware
 Ton: 5YR6/6; fein-körnig, hart, dicht, glimmerig
 Überzug, flächig, metallisch glänzend, kompakt
 Farbe innen: 5YR3/1, Farbe außen: 5.YR3/1
 Maße: RDm 24 cm; erh. H 3,2 cm
 Erh.: 1 Randfragment
 Dat. n. Stück: 2./1. Jh. v. Chr.
 Dat. n. Fundkomplex: 1. Jh. v. Chr.–augusteisch
 Par.: s. K 189

K 196 Teller mit beidseitig verdickter Lippe

AO: GHD, InvNr 1988/25/72
 Gattung: hellenistische Firnisware
 Ton: 5YR6/6; fein, hart, dicht, glimmerig
 Überzug, flächig, matt, abgerieben
 Farbe innen: 10R3/1, Farbe außen: 10R3/1
 Maße: RDm 30 cm; erh. H 1,7 cm
 Erh.: 1 Randfragment
 Dat. n. Stück: 2./1. Jh. v. Chr.
 Dat. n. Fundkomplex: 1. Jh. v. Chr.–augusteisch
 Par.: s. K 189

K 197 Teller mit beidseitig verdickter Lippe

AO: GHD, InvNr 1988/25/85
 Gattung: hellenistische Firnisware
 Ton: 10R6/8; fein-körnig, hart, glimmerig
 Überzug, partiell, matt glänzend, kompakt
 Farbe innen: 10R3/1, Farbe außen: 10R3/1–5YR7/6
 Maße: RDm 22 cm; erh. H 2,7 cm
 Erh.: 1 Randfragment
 Dat. n. Stück: 2./1. Jh. v. Chr.
 Dat. n. Fundkomplex: 1. Jh. v. Chr.–augusteisch
 Par.: s. K 189

K 198 Teller mit beidseitig verdickter Lippe

AO: GHD, InvNr 1988/25/88
 Gattung: hellenistische Firnisware
 Ton: 2.5YR6/6; fein-körnig, hart, dicht, glimmerig
 Überzug, flächig, matt, tw. abgerieben
 Farbe innen: 2.5YR3/1, Farbe außen: 2.5YR3/1
 Maße: RDm 22 cm; erh. H 2 cm
 Erh.: 1 Randfragment

Dat. n. Stück: 2./1. Jh. v. Chr.
 Dat. n. Fundkomplex: 1. Jh. v. Chr.–augusteisch
 Par.: s. K 189

K 199 Teller mit beidseitig verdickter Lippe

AO: GHD, InvNr 1988/25/91
 Gattung: hellenistische Firnisware
 Ton: 2.5YR6/6; fein, hart, glimmerig, dicht
 Überzug, flächig, metallisch glänzend, kompakt
 Farbe innen: 2.5YR4/3, Farbe außen: 2.5YR4/3
 Maße: RDm 22 cm; erh. H 1,6 cm
 Erh.: 1 Randfragment
 Dat. n. Stück: 1. Jh. v. Chr.
 Dat. n. Fundkomplex: 1. Jh. v. Chr.–augusteisch
 Par.: s. K 189

K 200 Teller mit beidseitig verdickter Lippe

AO: GHD, InvNr 1988/25/92
 Gattung: hellenistische Firnisware
 Ton: 2.5YR7/6; fein-körnig, hart, dicht, glimmerig
 Überzug, flächig, metallisch glänzend, kompakt
 Farbe innen: 2.5YR3/1–2.5YR7/6, Farbe außen: 2.5YR3/1–2.5YR7/6
 Maße: RDm 18 cm; erh. H 1,8 cm
 Erh.: 1 Randfragment
 Dat. n. Stück: 2./1. Jh. v. Chr.
 Dat. n. Fundkomplex: 1. Jh. v. Chr.–augusteisch
 Par.: s. K 189

K 201 Teller mit beidseitig verdickter Lippe

AO: GHD, InvNr 1988/25/93
 Gattung: hellenistische Firnisware
 Ton: 10R5/6; fein-körnig, hart, dicht, glimmerig
 Überzug, flächig, matt glänzend, kompakt
 Farbe innen: 10R4/6–4/2, Farbe außen: 10R4/2
 Maße: RDm 24 cm; erh. H 2 cm
 Erh.: 1 Randfragment
 Dat. n. Stück: 2./1. Jh. v. Chr.
 Dat. n. Fundkomplex: 1. Jh. v. Chr.–augusteisch
 Par.: s. K 189

K 202 Teller mit gedrechseltem Rand (Taf. 183)

AO: GHD, InvNr 1988/31/172
 Gattung: hellenistische Firnisware
 Ton: 2.5YR6/6; fein-körnig, hart, dicht, glimmerig
 Überzug, flächig, matt glänzend, kompakt
 Farbe innen: 10R4/1, 2.5YR7/7, Farbe außen: 10R4/2, 2.5YR7/7
 Maße: RDm 22 cm; erh. H 2,9 cm
 Erh.: 1 Randfragment
 Dat. n. Stück: 1. Jh. v. Chr.
 Dat. n. Fundkomplex: 1. Jh. v. Chr.–augusteisch
 Par.: LADSTÄTTER, WE 2, B-K 170. 174–176; LADSTÄTTER, WE 4, K 14. 111

K 203 Teller mit gedrechseltem Rand

AO: GHD, InvNr 1988/30/208
 Gattung: hellenistische Firnisware
 Ton: 5YR7/4; fein, hart, dicht, glimmerig, körnig
 Überzug, flächig, matt glänzend, kompakt
 Farbe innen: 5YR4/1, 5YR7/6, Farbe außen: 5YR4/1, 10R5/8
 Maße: RDm 24 cm; erh. H 2,5 cm
 Erh.: 1 Randfragment
 Dat. n. Stück: 1. Jh. v. Chr.
 Dat. n. Fundkomplex: 1. Jh. v. Chr.–augusteisch
 Par.: s. K 202

K 204 Teller mit gedrechseltem Rand

AO: GHD, InvNr 1988/30/209
 Gattung: hellenistische Firnisware
 Ton: 5YR7/4; fein-körnig, dicht, hart, glimmerig
 Überzug, flächig, matt glänzend, kompakt
 Farbe innen: 5YR4/1, 5YR7/6, Farbe außen: 5YR4/1, 10R5/8
 Maße: RDm 22 cm; erh. H 2,5 cm
 Erh.: 1 Randfragment
 Dat. n. Stück: 1. Jh. v. Chr.
 Par.: s. K 202

K 205 Teller mit gedrechseltem Rand

AO: GHD, InvNr 1988/31/155
 Gattung: hellenistische Firnisware
 Ton: fein-körnig, hart, dicht, glimmerig, hellocker-orange
 Überzug, flächig, matt glänzend, Blasen
 Maße: RDm 24 cm; erh. H 2,3 cm
 Erh.: 1 Randfragment
 Dat. n. Stück: 1. Jh. v. Chr.
 Dat. n. Fundkomplex: 1. Jh. v. Chr.–augusteisch
 Par.: s. K 202

K 206 Teller mit gedrechseltem Rand

AO: GHD, InvNr 1988/31/156
 Gattung: hellenistische Firnisware
 Ton: 10R6/6; fein, dicht, sehr hart, glimmerig
 Überzug, flächig, matt glänzend, kompakt
 Farbe innen: 2.5YR2.5/3, 2.5YR6/6, Farbe außen: 2.5YR2.5/3, 2.5YR6/6
 Maße: RDm 29 cm; erh. H 3,5 cm
 Erh.: 1 Randfragment
 Dat. n. Stück: 1. Jh. v. Chr.
 Dat. n. Fundkomplex: 1. Jh. v. Chr.–augusteisch
 Par.: s. K 202

K 207 Teller mit gedrechseltem Rand

AO: GHD, InvNr 1988/31/171
 Gattung: hellenistische Firnisware
 Ton: 2.5YR6/6; fein-körnig, hart, dicht, etwas glimmerig
 Überzug, flächig, metallisch glänzend, kompakt
 Farbe innen: 5YR5/1, 2.5YR6/6, Farbe außen: 5YR5/1, 2.5YR6/6
 Maße: RDm 24 cm; erh. H 2,7 cm
 Erh.: 1 Randfragment
 Dat. n. Stück: 1. Jh. v. Chr.
 Dat. n. Fundkomplex: 1. Jh. v. Chr.–augusteisch
 Par.: s. K 202

K 208 Teller mit gedrechseltem Rand

AO: GHD, InvNr 1988/31/173
 Gattung: hellenistische Firnisware
 Ton: 5YR6/6; fein-körnig, hart, dicht, glimmerig
 Überzug, flächig, matt glänzend, kompakt
 Farbe innen: 2.5YR4/2, 2.5YR7/4, Farbe außen: 2.5YR4/2, 2.5YR6/6, 2.5YR3/1
 Maße: RDm 24 cm; erh. H 2,5 cm
 Erh.: 1 Randfragment
 Dat. n. Stück: 1. Jh. v. Chr.
 Dat. n. Fundkomplex: 1. Jh. v. Chr.–augusteisch
 Par.: s. K 202

K 209 Teller mit gedrechseltem Rand

AO: GHD, InvNr 1988/42/252
 Gattung: hellenistische Firnisware

Ton: 2.5YR5/6; fein-körnig, hart, dicht, glimmerig
 Überzug, flächig, matt glänzend, kompakt
 Farbe innen: 10R4/2, 2.5YR7/6, Farbe außen: 10R4/2, 2.5YR7/6
 Maße: RDm 28 cm; erh. H 2 cm
 Erh.: 1 Randfragment
 Dat. n. Stück: 1. Jh. v. Chr.
 Dat. n. Fundkomplex: 1. Jh. v. Chr.–augusteisch
 Par.: s. K 202

K 210 Teller/Deckel

(Taf. 183)

AO: GHD, InvNr 1988/31/157
 Gattung: hellenistische Firnisware
 Ton: 2.5YR6/6; fein-körnig, hart, dicht, glimmerig
 Überzug, flächig, matt glänzend, kompakt
 Farbe innen: 5YR3/2, 10R4/8, 5YR7/6, Farbe außen: 5YR3/2, 5YR6/4
 Maße: RDm 21 cm; erh. H 4,2 cm
 Erh.: 1 Randfragment
 Dat. n. Stück: 2./1. Jh. v. Chr.
 Dat. n. Fundkomplex: 1. Jh. v. Chr.–augusteisch

K 211 Teller/Deckel

AO: GHD, InvNr 1988/25/99
 Gattung: hellenistische Firnisware
 Ton: 2.5YR6/6; fein-körnig, hart, dicht, glimmerig
 Überzug, flächig, matt glänzend, kompakt
 Farbe innen: 2.5YR3/1, Farbe außen: 2.5YR3/1
 Maße: RDm 22 cm; erh. H 2 cm
 Erh.: 1 Randfragment
 Dat. n. Stück: 2./1. Jh. v. Chr.
 Dat. n. Fundkomplex: 1. Jh. v. Chr.–augusteisch

K 212 Teller/Deckel

AO: GHD, InvNr 1988/30/206
 Gattung: hellenistische Firnisware
 Ton: 5YR7/6; fein-körnig, hart, dicht, glimmerig
 Überzug, flächig, glänzend, kompakt
 Farbe innen: 2.5YR4/1, 5YR7/6, Farbe außen: 2.5YR4/1, 10R5/8
 Maße: RDm 22 cm; erh. H 4,3 cm
 Erh.: 1 Randfragment
 Dat. n. Stück: 2./1. Jh. v. Chr.
 Dat. n. Fundkomplex: 1. Jh. v. Chr.–augusteisch

K 213 Teller/Deckel

AO: GHD, InvNr 1988/31/163
 Gattung: hellenistische Firnisware
 Ton: 2.5YR6/6; fein, körnig, hart, dicht, glimmerig
 Überzug, flächig, matt glänzend, kompakt
 Farbe innen: 10R5/6, 10R4/1, 2.5YR6/2, Farbe außen: 2.5YR3/1, 10R4/4
 Maße: RDm 22 cm; erh. H 2,3 cm
 Erh.: 1 Randfragment
 Dat. n. Stück: 2./1. Jh. v. Chr.
 Dat. n. Fundkomplex: 1. Jh. v. Chr.–augusteisch

K 214 Teller/Deckel

AO: GHD, InvNr 1988/31/174
 Gattung: hellenistische Firnisware
 Ton: 5YR6/6; fein-körnig, hart, dicht, glimmerig
 Überzug, flächig, matt glänzend, kompakt
 Farbe innen: 2.5YR4/1, 5YR6/6, Farbe außen: 2.5YR4/1, 5YR6/6
 Maße: RDm 23 cm; erh. H 1,6 cm
 Erh.: 1 Randfragment
 Dat. n. Stück: 2./1. Jh. v. Chr.
 Dat. n. Fundkomplex: 1. Jh. v. Chr.–augusteisch

K 215 Teller/Deckel

AO: GHD, InvNr 1988/24/26
 Gattung: hellenistische Firnisware
 Ton: fein, körnig, glimmerig, dicht, hart, hellorange-ocker
 Überzug, flächig, metallisch glänzend, kompakt
 Maße: RDm 22 cm; erh. H 2,7 cm
 Erh.: 1 Randfragment
 Dat. n. Stück: 2./1. Jh. v. Chr.
 Dat. n. Fundkomplex: 1. Jh. v. Chr.–augusteisch

K 216 Teller/Deckel

AO: GHD, InvNr 1988/25/76
 Gattung: hellenistische Firnisware
 Ton: 2.5YR6/6; fein-körnig, hart, dicht, glimmerig
 Überzug, flächig, metallisch glänzend, kompakt
 Farbe innen: 2.5YR3/1, Farbe außen: 2.5YR3/1
 Maße: RDm 21 cm; erh. H 2,2 cm
 Erh.: 1 Randfragment
 Dat. n. Stück: 2./1. Jh. v. Chr.
 Dat. n. Fundkomplex: 1. Jh. v. Chr.–augusteisch

K 217 Teller/Deckel

AO: GHD, InvNr 1988/42/251
 Gattung: hellenistische Firnisware
 Ton: 2.5YR6/6; fein-körnig, hart, dicht, stark glimmerig
 Überzug, flächig, matt glänzend, kompakt
 Farbe innen: 5YR7/6, 5YR4/1, Farbe außen: 5YR7/6, 5YR4/1
 Maße: RDm 24 cm; erh. H 3 cm
 Erh.: 1 Randfragment
 Dat. n. Stück: 2./1. Jh. v. Chr.
 Dat. n. Fundkomplex: 1. Jh. v. Chr.–augusteisch

K 218 Teller/Deckel

AO: GHD, InvNr 1988/25/103
 Gattung: hellenistische Firnisware
 Ton: fein-körnig, hart, dicht, etwas glimmerig, ocker
 Überzug, flächig, metallisch glänzend, kompakt
 Maße: RDm 18 cm; erh. H 1,4 cm
 Erh.: 1 Randfragment
 Dat. n. Stück: 2./1. Jh. v. Chr.
 Dat. n. Fundkomplex: 1. Jh. v. Chr.–augusteisch
 Par.: LADSTÄTTER, WE 2, B-K 4 (ähnlich)

K 219 Teller

AO: GHD, InvNr 1988/25/104
 Gattung: hellenistische Firnisware
 Ton: 10R6/6; fein-körnig, hart, dicht, glimmerig
 Überzug, partiell, matt, kompakt
 Farbe innen: 10R6/8–10R4/6, Farbe außen: 5YR6/6–10R4/2
 Maße: BDm 9,4 cm; erh. H 4,2 cm
 Erh.: 1 Bodenfragment
 Dat. n. Stück: späthellenistisch
 Dat. n. Fundkomplex: 1. Jh. v. Chr.–augusteisch
 Par.: LADSTÄTTER, WE 1, A-K 49 (ähnlich)

K 220 Teller

AO: GHD, InvNr 1988/25/106
 Gattung: hellenistische Firnisware
 Ton: 5YR6/6, mittelhart, fein, feinporös; Glimmer, fein, wenig; weiße E., sehr fein, mittel
 Überzug, flächig, glänzend, kompakt
 Farbe innen: Gley 1 3/10Y, Farbe außen: Gley 1 3/10Y
 Dekor: feines Rouletting und Palmettenstempel, Boden innen

Maße: BDm 12 cm; erh. H 1,4 cm
 Erh.: 1 Bodenfragment
 Dat. n. Stück: 4./3. Jh. v. Chr.
 Dat. n. Fundkomplex: 1. Jh. v. Chr.–augusteisch

K 221 Offenes Gefäß

AO: GHD, InvNr 1988/30/224
 Gattung: hellenistische Firnisware
 Ton: 2.5YR6/6; fein-körnig, hart, dicht, glimmerig
 Überzug, flächig, matt glänzend, kompakt
 Farbe innen: 10R5/8, Farbe außen: 2.5YR6/6
 Maße: BDm 8 cm; erh. H 2,3 cm
 Erh.: 1 Bodenfragment
 Dat. n. Fundkomplex: 1. Jh. v. Chr.–augusteisch

K 222 Offenes Gefäß

AO: GHD, InvNr 1988/30/226
 Gattung: hellenistische Firnisware
 Ton: 2.5YR6/8; fein-körnig, hart, dicht, glimmerig
 Überzug, flächig, metallisch glänzend, kompakt
 Farbe innen: 10R5/6, 10R3/1, 5YR7/6, Farbe außen: 10R5/6, 10R3/1, 2.5YR7/6
 Maße: BDm 9 cm; erh. H 2 cm
 Erh.: 1 Bodenfragment
 Dat. n. Stück: späthellenistisch
 Dat. n. Fundkomplex: 1. Jh. v. Chr.–augusteisch
 Par.: LADSTÄTTER, WE 4, K 119 (ähnlich)

K 223 Offenes Gefäß

AO: GHD, InvNr 1988/31/191
 Gattung: hellenistische Firnisware
 Ton: 2.5YR7/6; fein, dicht, mittelhart, glimmerig
 Überzug, flächig, matt glänzend, kompakt
 Farbe innen: 10R5/8, 2.5YR7/6, Farbe außen: 10R5/8, 2.5YR7/6
 Maße: BDm 6 cm; erh. H 3 cm
 Erh.: 1 Bodenfragment
 Dat. n. Stück: späthellenistisch
 Dat. n. Fundkomplex: 1. Jh. v. Chr.–augusteisch
 Par.: LADSTÄTTER, WE 4, K 105 (ähnlich)

K 224 Offenes Gefäß

AO: GHD, InvNr 1988/31/192
 Gattung: hellenistische Firnisware
 Ton: 10R5/6; fein-körnig, hart, dicht, glimmerig
 Überzug, flächig, matt glänzend, kompakt
 Farbe innen: 10R5/5, Farbe außen: 10R5/5, 2.5YR6/6
 Maße: BDm 8 cm; erh. H 2,5 cm
 Erh.: 1 Bodenfragment
 Dat. n. Stück: späthellenistisch
 Dat. n. Fundkomplex: 1. Jh. v. Chr.–augusteisch

K 225 Offenes Gefäß

AO: GHD, InvNr 1988/31/193
 Gattung: hellenistische Firnisware
 Ton: 2.5YR6/8; fein, dicht, hart, glimmerig
 Überzug, flächig, matt glänzend, kompakt
 Farbe innen: 10R5/6, 2.5YR7/6, Farbe außen: 10R5/8, 2.5YR7/6
 Maße: BDm 7,2 cm; erh. H 3 cm
 Erh.: 1 Bodenfragment
 Dat. n. Stück: späthellenistisch
 Dat. n. Fundkomplex: 1. Jh. v. Chr.–augusteisch
 Par.: LADSTÄTTER, WE 1, A-K 51 (ähnlich)

(Taf. 183)

(Taf. 183)

(Taf. 183)

K 226 Offenes Gefäß

AO: GHD, InvNr 1988/31/195
 Gattung: hellenistische Firnisware
 Ton: 5YR7/6; fein-körnig, hart, dicht, glimmrig
 Überzug, flächig, matt glänzend, kompakt
 Farbe innen: 10R5/6, 10R4/1, Farbe außen: 7.5YR7/4, 2.5YR5/6
 Maße: BDm 8 cm; erh. H 3 cm
 Erh.: 1 Bodenfragment
 Dat. n. Stück: späthellenistisch
 Dat. n. Fundkomplex: 1. Jh. v. Chr.–augusteisch

K 227 Offenes Gefäß

AO: GHD, InvNr 1988/24/35
 Gattung: hellenistische Firnisware
 Ton: hart, glimmrig, dicht, grau (-braun)
 Überzug: fleckig, schwarz, matt, innen tw. matt metallisch glänzend
 Maße: BDm 7,4 cm; erh. H 3 cm
 Erh.: 1 Bodenfragment
 Dat. n. Stück: späthellenistisch
 Dat. n. Fundkomplex: 1. Jh. v. Chr.–augusteisch

K 228 Offenes Gefäß

AO: GHD, InvNr 1988/24/42
 Gattung: hellenistische Firnisware
 Ton: fein-körnig, mittelhart, glimmrig, orange-ocker, dicht
 Überzug, flächig, matt glänzend, kompakt
 Maße: BDm 10 cm; erh. H 2 cm
 Erh.: 1 Bodenfragment
 Dat. n. Stück: späthellenistisch
 Dat. n. Fundkomplex: 1. Jh. v. Chr.–augusteisch

K 229 Offenes Gefäß

AO: GHD, InvNr 1988/25/94
 Gattung: hellenistische Firnisware
 Ton: 2.5YR6/6; fein, dicht, hart, glimmrig
 Überzug, flächig, matt glänzend, kompakt
 Farbe innen: 10R4/8, Farbe außen: 10R5/6
 Maße: BDm 9,4 cm; erh. H 2,5 cm
 Erh.: 1 Bodenfragment
 Dat. n. Stück: 2./1. Jh. v. Chr.
 Dat. n. Fundkomplex: 1. Jh. v. Chr.–augusteisch

K 230 Skyphos (Taf. 183; 393)

AO: GHD, InvNr 1988/32/133
 Gattung: Westabhangware
 Ton: 5YR7/6; hart, fein, feinporös; Glimmer, fein, vereinzelt; weiße E., fein, mittel
 Überzug, flächig, matt glänzend, kompakt
 Farbe innen: Gley 1 3/N, Farbe außen: Gley 1 3/N; Farbe Dekor: 10R8/4 bis 10YR8/4
 Dekor: Bemalung nach Brand
 Maße: RDm 14 cm; erh. H 7,6 cm
 Erh.: 1 Randfragment
 Dat. n. Stück: 2. Jh. v. Chr.
 Dat. n. Fundkomplex: 1. Jh. v. Chr.–augusteisch

K 231 Skyphos

AO: GHD, InvNr 1988/24/23
 Gattung: Westabhangware
 Ton: fein, nicht gemagert; mittelhart, glimmrig, hellocker
 Überzug, flächig, matt glänzend, kompakt
 Dekor: Bemalung nach Brand

Maße: RDm 19 cm; erh. H 3,3 cm
 Erh.: 1 Randfragment
 Dat. n. Stück: 2. Jh. v. Chr.
 Dat. n. Fundkomplex: 1. Jh. v. Chr.–augusteisch

K 232 Skyphos

AO: GHD, InvNr 1988/30/225
 Gattung: Westabhang-Nachfolgeware
 Ton: 5YR6/6
 Überzug, partiell, matt glänzend, kompakt
 Farbe innen: 10R4/4, Farbe außen: 10R4/4–3/1–2.5YR6/6
 Maße: ca. 3,5 × 4 cm / 5 × 4,5 cm
 Erh.: 2 Wandfragmente
 Dat. n. Stück: 3./2. Jh. v. Chr.
 Dat. n. Fundkomplex: 1. Jh. v. Chr.–augusteisch

K 233 Kantharos (Taf. 183; 393)

AO: GHD, InvNr 1988/31/190
 Gattung: Westabhangware
 Ton: 5YR6/6, mittelhart, fein, feinporös; Glimmer, fein, vereinzelt; weiße E., fein, mittel
 Überzug, flächig, matt glänzend, kompakt
 Farbe innen: 2.5Y3/1, Farbe außen: 2.5Y3/1 und 5YR7/6
 Dekor: geriefelter Gefäßkörper
 Maße: RDm 12 cm; erh. H 4 cm
 Erh.: 1 Bodenfragment
 Dat. n. Stück: 3./2. Jh. v. Chr.
 Dat. n. Fundkomplex: 1. Jh. v. Chr.–augusteisch

K 234 Offenes Gefäß

AO: GHD, InvNr 1988/25/120
 Gattung: Westabhangware
 Ton: 5YR5/6; mittelhart, fein, feinporös; Glimmer, fein, vereinzelt; weiße E., fein, mittel
 Überzug, flächig, matt, tw. abgerieben
 Farbe innen: 10R5/8, Farbe außen: 10R5/8 bis 7.5YR2.5/1 bis 5YR5/6
 Maße: 7 × 6 cm; erh. H 5,5 cm
 Erh.: 1 Wandfragment
 Dat. n. Stück: 2./1. Jh. v. Chr.
 Dat. n. Fundkomplex: 1. Jh. v. Chr.–augusteisch

K 235 Lagynos (Taf. 183; 393)

AO: GHD, InvNr 1988/30/150; 1988/25/114; 1988/24/37; 1988/24/40; 1988/32/143; 1988/25/116; 1988/24/38
 Gattung: weißgrundige Keramik
 Ton: 2.5YR5/8–5YR5/6; sehr hart, fein, feinporös; Glimmer
 Überzug, außen, matt glänzend, kompakt
 Farbe innen: 5Y8/1, Farbe außen: 5Y8/1, Farbe Dekor: 5Y3/1, 10YR8/6, 7.5YR7/6
 Dekor: Bemalung vor Brand, Wand außen
 Maße: KDm 22 cm; erh. H 25 cm
 Erh.: 1 Halsfragment mit Henkel, 6 Wandfragmente
 Dat. n. Stück: 2./1. Jh. v. Chr.
 Dat. n. Fundkomplex: 1. Jh. v. Chr.–augusteisch
 Par.: LADSTÄTTER, WE 2, B-K 390 (ähnlich); LADSTÄTTER, WE 4, K 141
 Publ.: DEREBOYLU, Hellenistische Keramik, Taf. 9,5. 10, 15. 11, 31

K 236 Lagynos (Taf. 183)

AO: GHD, InvNr 1988/30/227; 1988/25/118; 1988/25/117
 Gattung: weißgrundige Keramik
 Ton: 5YR6/6, hart, fein, feinporös; Glimmer
 Überzug, außen, matt glänzend, kompakt

Farbe innen: 7.5YR8/3, Farbe außen: 7.5YR8/3; Farbe Dekor: 7.5YR3/1, 7.5YR4/4, 7.5YR5/8
 Dekor: Bemalung vor Brand, Wand außen
 Maße: RDm 3,6 cm; erh. H 12 cm
 Erh.: 1 Randfragment + 1 Wandfragment mit Henkelansatz
 Dat. n. Stück: 2./1. Jh. v. Chr.
 Dat. n. Fundkomplex: 1. Jh. v. Chr.–augusteisch
 Par.: s. K 235
 Publ.: DEREBOYLU, Hellenistische Keramik, Taf. 9,7. 11, 29

K 237 Lagynos

AO: GHD, InvNr 1988/34/242
 Gattung: weißgrundige Keramik
 Ton: 5YR6/6, fein, dicht, glimmerig
 Überzug, außen, matt glänzend, kompakt
 Farbe innen: 5YR6/6, Farbe außen: 5YR8/1; Farbe Dekor: 2.5YR5/6 bis 5YR6/6
 Dekor: Bemalung vor Brand
 Maße: 7,5 × 4 cm; erh. H 4 cm
 Erh.: 1 Schulter
 Dat. n. Stück: 2./1. Jh. v. Chr.
 Dat. n. Fundkomplex: 1. Jh. v. Chr.–augusteisch
 Publ.: DEREBOYLU, Hellenistische Keramik, Taf. 10, 13

K 238 Schale

(Taf. 183; 393)

AO: GHD, InvNr 1988/25/113
 Gattung: weißgrundige Keramik
 Ton: 5YR6/6; hart, fein, feinporös; Glimmer
 Überzug, flächig, matt, tw. abgerieben
 Farbe innen: 5YR8/1, Farbe außen: 5YR8/1, Farbe Dekor: 2.5YR5/8
 Dekor: Bemalung vor Brand
 Maße: RDm 13 cm; erh. H 3,8 cm
 Erh.: 1 Randfragment
 Dat. n. Stück: 2./1. Jh. v. Chr.
 Dat. n. Fundkomplex: 1. Jh. v. Chr.–augusteisch
 Publ.: DEREBOYLU, Hellenistische Keramik, Taf. 12, 52

K 239 Topf

(Taf. 184)

AO: GHD, InvNr 1988/25/124
 Gattung: Gebrauchskeramik
 Ton: 5YR7/6; fein-körnig, weich, stark glimmerig
 Farbe innen: 5YR7/6, Farbe außen: 5YR7/6
 Maße: RDm 19 cm; erh. H 5,5 cm
 Erh.: 1 Randfragment
 Dat. n. Stück: späthellenistisch
 Dat. n. Fundkomplex: 1. Jh. v. Chr.–augusteisch

K 240 Krug

(Taf. 184)

AO: GHD, InvNr 1988/31/201
 Gattung: Gebrauchskeramik
 Ton: 5YR7/6; fein, dicht, glimmerig, hart
 Farbe innen: 5YR7/8, Farbe außen: 5YR7/8
 Maße: RDm 11 cm; erh. H 5,8 cm
 Erh.: 1 Randfragment
 Dat. n. Stück: hellenistisch
 Dat. n. Fundkomplex: 1. Jh. v. Chr.–augusteisch

K 241 Krug

(Taf. 184)

AO: GHD, InvNr 1988/24/50
 Gattung: Gebrauchskeramik
 Ton: 5YR6/8; mittel, hart, etwas porös, glimmerig
 Überzug, außen, matt
 Farbe innen: 5YR7/8, Farbe außen: 5YR7/8

Maße: RDm 20 cm; erh. H 3 cm
 Erh.: 1 Randfragment
 Dat. n. Stück: 2./1. Jh. v. Chr.
 Dat. n. Fundkomplex: 1. Jh. v. Chr.–augusteisch

K 242 Schüssel

(Taf. 184)

AO: GHD, InvNr 1988/42/257
 Gattung: Gebrauchskeramik
 Ton: 10YR6/3; fein-körnig, stark glimmerig, weich
 Farbe innen: 7.5YR7/4, Farbe außen: 5YR5/6, 7.5YR7/4
 Maße: RDm 23 cm; erh. H 5,3 cm
 Erh.: 1 Randfragment
 Dat. n. Stück: 2./1. Jh. v. Chr.
 Dat. n. Fundkomplex: 1. Jh. v. Chr.–augusteisch

K 243 Schüssel

(Taf. 184)

AO: GHD, InvNr 1988/30/234
 Gattung: Gebrauchskeramik
 Ton: 5YR6/6; fein-mittel, dicht, weich, glimmerig
 Farbe innen: 7.5YR7/4, Farbe außen: 7.5YR7/4
 Maße: RDm 60 cm; erh. H 9,6 cm
 Erh.: 1 Randfragment
 Dat. n. Stück: hellenistisch
 Dat. n. Fundkomplex: 1. Jh. v. Chr.–augusteisch
 Par.: LADSTÄTTER, WE 1, A-K 124 (ähnlich)

K 244 Schüssel

(Taf. 184)

AO: GHD, InvNr 1988/24/51
 Gattung: Gebrauchskeramik
 Ton: 5YR7/2–5YR7/6; fein, weich, dicht, glimmerig
 Überzug, flächig, matt
 Farbe innen: 5YR7/6, Farbe außen: 5YR7/8
 Maße: RDm 34 cm; erh. H 2,3 cm
 Erh.: 1 Randfragment
 Dat. n. Stück: hellenistisch
 Dat. n. Fundkomplex: 1. Jh. v. Chr.–augusteisch
 Par.: LADSTÄTTER, WE 1, A-K 70 (ähnlich)

K 245 Schüssel

AO: GHD, InvNr 1988/31/181
 Gattung: Gebrauchskeramik
 Ton: 10R5/6; fein-körnig, hart, dicht, glimmerig
 Überzug, matt glänzend, abgerieben
 Farbe innen: 10R5/6, 5YR7/4, Farbe außen: 10R5/6, 5YR7/4
 Maße: RDm 24 cm; erh. H 2,7 cm
 Erh.: 1 Randfragment
 Dat. n. Stück: hellenistisch
 Dat. n. Fundkomplex: 1. Jh. v. Chr.–augusteisch

K 246 Schüssel

AO: GHD, InvNr 1988/31/202
 Gattung: Gebrauchskeramik
 Ton: fein, körnig, hart, dicht, glimmerig
 Maße: RDm 40 cm; erh. H 5 cm
 Erh.: 1 Randfragment
 Dat. n. Stück: hellenistisch
 Dat. n. Fundkomplex: 1. Jh. v. Chr.–augusteisch

K 247 Eimer

(Taf. 184)

AO: GHD, InvNr 1988/31/203
 Gattung: Gebrauchskeramik
 Ton: 5YR7/6–5YR7/2; mittelfein, porös, hart, glimmerig
 Farbe innen: 5YR7/6, Farbe außen: 5YR7/6

Maße: RDm 28 cm; erh. H 6,5 cm
 Erh.: 1 Randfragment
 Dat. n. Stück: hellenistisch
 Dat. n. Fundkomplex: 1. Jh. v. Chr.–augusteisch

K 248 Pithos (Taf. 185; 394)

AO: GHD, InvNr 1988/31/2
 Gattung: Gebrauchskeramik
 Ton: 10YR7/4–2.5YR7/6; hart, fein, feinporös; weiße E., fein, mittel
 Farbe innen: 10YR8/4; Farbe außen: 10YR8/4
 Dekor: Wellenband zwischen Henkeln und am Gefäßkörper
 Maße: RDm 20 cm; KDm ca. 52 cm; erh. H max. 6 cm (exkl. Henkel);
 12,5 cm (inkl. Henkel)
 Erh.: 1 Randfragment, Wand- und Henkelfragmente
 Dat. n. Fundkomplex: 1. Jh. v. Chr.–augusteisch

K 249 Pithos/Topf

AO: GHD, InvNr 1988/30/233
 Gattung: Gebrauchskeramik
 Ton: 5YR6/7; fein-mittelfein, hart, dicht, glimmerig
 Farbe innen: 5YR7/6, Farbe außen: 5YR7/6
 Maße: RDm 42 cm; erh. H 3,8 cm
 Erh.: 1 Randfragment
 Dat. n. Stück: hellenistisch
 Dat. n. Fundkomplex: 1. Jh. v. Chr.–augusteisch

K 250 Pithos/Topf (Taf. 185)

AO: GHD, InvNr 1988/31/204
 Gattung: Gebrauchskeramik
 Ton: mittel-grob, mittelhart, glimmerig, orange-ocker
 Maße: RDm 50 cm; erh. H 8,3 cm
 Erh.: 1 Randfragment
 Dat. n. Stück: 1. Jh. v.–1. Jh. n. Chr.
 Dat. n. Fundkomplex: 1. Jh. v. Chr.–augusteisch
 Par.: LADSTÄTTER, WE 4, K 206 (ähnlich)

K 251 Deckel/Schälchen (Taf. 185)

AO: GHD, InvNr 1988/31/194
 Gattung: Gebrauchskeramik (?)
 Ton: 10YR7/4; fein-körnig, hart, dicht, glimmerig
 Farbe innen: 7.5YR8/3, Farbe außen: 10YR8/3
 Maße: BDm 8,6 cm ; erh. H 2,3 cm
 Erh.: 1 Bodenfragment
 Dat. n. Stück: 2./1. Jh. v. Chr.
 Dat. n. Fundkomplex: 1. Jh. v. Chr.–augusteisch
 Par.: LADSTÄTTER, WE 2, B-K 12

K 252 Deckel (Taf. 185)

AO: GHD, InvNr 1988/24/36
 Gattung: Gebrauchskeramik
 Ton: fein, hart, dicht, wenig feiner Glimmer, ocker-orange
 Maße: RDm 20 cm; erh. H 1,8 cm
 Erh.: 1 Randfragment
 Dat. n. Fundkomplex: 1. Jh. v. Chr.–augusteisch

K 253 Offenes Gefäß

AO: GHD, InvNr 1988/31/205
 Gattung: Gebrauchskeramik
 Ton: fein-mittel, hart, dicht, glimmerig, hellocker (-grau)
 Maße: BDm 13 cm; erh. H 4,8 cm
 Erh.: 1 Bodenfragment
 Dat. n. Fundkomplex: 1. Jh. v. Chr.–augusteisch

K 254 Topf (Taf. 185)

AO: GHD, InvNr 1988/25/132
 Gattung: Küchenware
 Ton: mittel-grob, hart, porös, stark glimmerig
 Maße: RDm 10 cm; erh. H 5,5 cm
 Erh.: 1 Randfragment
 Dat. n. Fundkomplex: 1. Jh. v. Chr.–augusteisch

K 255 Kasserolle (Taf. 185)

AO: GHD, InvNr 1988/25/127
 Gattung: Küchenware
 Ton: 10R4/1, 10R5/6; mittel-grob mit grobem Glimmer, hart, porös
 Farbe innen: 2.5YR6/4, Farbe außen: 10R5/6, 10R4/2
 Maße: RDm 24 cm; erh. H 10 cm (inkl. Henkel) 6,5 cm (exkl. Henkel)
 Erh.: 1 Randfragment
 Dat. n. Stück: späthellenistisch
 Dat. n. Fundkomplex: 1. Jh. v. Chr.–augusteisch
 Par.: LADSTÄTTER, WE 2, B-K 306–307; LADSTÄTTER, WE 4, K 245

K 256 Kasserolle (Taf. 185)

AO: GHD, InvNr 1988/24/46
 Gattung: Küchenware
 Ton: hart, dicht, glimmerig, ocker-grau
 Maße: RDm 23 cm; erh. H 6 cm
 Erh.: 1 Randfragment
 Sek. Veränderung: verbrannt
 Dat. n. Stück: späthellenistisch–frühkaiserzeitlich
 Dat. n. Fundkomplex: 1. Jh. v. Chr.–augusteisch
 Par.: LADSTÄTTER, WE 1, A-K 136; LADSTÄTTER, WE 4, K 242

K 257 Kasserolle

AO: GHD, InvNr 1988/30/228
 Gattung: Küchenware
 Ton: 10R5/8; mittel-grob, dicht, hart, stark glimmerig
 Farbe innen: 7.5YR6/4, 2.5YR6/6, Farbe außen: 7.5YR6/4, 5YR5/1
 Maße: RDm 27 cm; erh. H 10 cm (inkl. Henkel); 7 cm (exkl. Henkel)
 Erh.: 1 Randfragment
 Dat. n. Stück: späthellenistisch
 Dat. n. Fundkomplex: 1. Jh. v. Chr.–augusteisch
 Par.: s. K 255

K 258 Kasserolle

AO: GHD, InvNr 1988/30/231
 Gattung: Küchenware
 Ton: 10R5/6; mittelhart, stark glimmerig, dicht
 Farbe innen: 5YR7/4, Farbe außen: 5YR7/4, 10YR6/2
 Maße: RDm 20 cm; erh. H 3,5 cm
 Erh.: 1 Randfragment
 Sek. Veränderung: verbrannt
 Dat. n. Stück: späthellenistisch
 Dat. n. Fundkomplex: 1. Jh. v. Chr.–augusteisch
 Par.: s. K 255

K 259 Kasserolle

AO: GHD, InvNr 1988/25/125b
 Gattung: Küchenware
 Ton: 2.5YR6/6; mittel-grob, hart, porös, glimmerig, Kalkmagerung
 Farbe innen: 5YR7/6, Farbe außen: 5YR7/6
 Maße: RDm 20 cm; erh. H 4 cm
 Erh.: 1 Randfragment
 Dat. n. Stück: späthellenistisch
 Dat. n. Fundkomplex: 1. Jh. v. Chr.–augusteisch
 Par.: s. K 255

K 260 Krug

AO: GHD, InvNr 1988/30/230
 Gattung: Küchenware
 Ton: 10R5/8; mittelfein, dicht, hart, glimmerig
 Farbe innen: 5YR6/6, Farbe außen: 5YR6/6, 5YR6/4
 Maße: RDm 14 cm; erh. H 6,3 cm
 Erh.: 1 Randfragment
 Dat. n. Stück: späthellenistisch
 Dat. n. Fundkomplex: 1. Jh. v. Chr.–augusteisch
 Par.: LADSTÄTTER, WE 2, B-K 291

K 261 Pfanne**(Taf. 261)**

AO: GHD, InvNr 1988/25/128
 Gattung: Küchenware
 Ton: 2.5YR6/6; mittelfein, porös, hart, glimmerig
 Farbe innen: 2.5YR5/3, Farbe außen: 2.5YR5/3–4/1
 Maße: RDm 30 cm; Maße: BDm 24,8 cm; erh. H 3,3 cm
 Erh.: 1 Randfragment + Bodenfragment
 Dat. n. Stück: 1. Jh. v. Chr.
 Dat. n. Fundkomplex: 1. Jh. v. Chr.–augusteisch
 Par.: LADSTÄTTER, WE 2, B-K 89; LADSTÄTTER, WE 4, K 246–248

K 262 Pfanne

AO: GHD, InvNr 1988/30/232
 Gattung: Küchenware
 Ton: 7.5YR3/1, 7.5YR3/3; mittel-grob, hart, porös, glimmerig
 Farbe innen: 5YR3/1, Farbe außen: 5YR3/1, 2.5YR6/6
 Maße: RDm 32 cm; erh. H 3,6 cm
 Erh.: 1 Randfragment
 Sek. Veränderung: verbrannt
 Dat. n. Stück: 1. Jh. v. Chr.
 Dat. n. Fundkomplex: 1. Jh. v. Chr.–augusteisch
 Par.: LADSTÄTTER, WE 2, B-K 89; LADSTÄTTER, WE 4, K 246–248

K 263 Deckel**(Taf. 186)**

AO: GHD, InvNr 1988/24/53
 Gattung: Küchenware
 Ton: fein, weich, dicht, glimmerig, orange-ocker
 Maße: Dm 3,6 cm; erh. H 2,7 cm
 Erh.: 1 Knauf
 Dat. n. Fundkomplex: 1. Jh. v. Chr.–augusteisch

K 264 Platte**(Taf. 186)**

AO: GHD, InvNr 1988/24/34 (nicht aufgefunden)
 Gattung: Küchenware/ 'pompejanisch-rote Platte'
 Ton: mittel-grobkörnig, hart, porös, wenig feiner Glimmer, braun-rot
 Überzug, innen, glänzend, kompakt
 Maße: RDm 48 cm; erh. H 2,3 cm
 Erh.: 1 Randfragment
 Dat. n. Stück: 1. Jh. v. Chr.–1. Jh. n. Chr.
 Dat. n. Fundkomplex: 1. Jh. v. Chr.–augusteisch

K 265 Amphore**(Taf. 186)**

AO: GHD, InvNr 1988/31/197
 Gattung: Amphore; Typ: mit Mushroom-rim
 Ton: 7.5YR7/6; fein-körnig, hart, dicht glimmerig
 Farbe innen: 7.5YR8/4, Farbe außen: 7.5YR8/4
 Maße: RDm 11 cm; erh. H 7 cm
 Erh.: 1 Randfragment
 Dat. n. Stück: 2./1. Jh. v. Chr.
 Dat. n. Fundkomplex: 1. Jh. v. Chr.–augusteisch
 Par.: LADSTÄTTER, WE 1, A-K 73. 105 (ähnlich); LADSTÄTTER, WE 4, K 267 (ähnlich)

K 266 Amphore

AO: GHD, InvNr 1988/24/48
 Gattung: Amphore; Typ: mit Mushroom-rim
 Ton: fein, hart, dicht, glimmerig, hellorange-ocker
 Maße: RDm 13 cm; erh. H 6,7 cm
 Erh.: 1 Randfragment
 Dat. n. Stück: 2./1. Jh. v. Chr.
 Dat. n. Fundkomplex: 1. Jh. v. Chr.–augusteisch
 Par.: s. K 265

K 267 Amphore

AO: GHD, InvNr 1988/25/129
 Gattung: Amphore; Typ: mit Mushroom-rim
 Ton: 10R6/3, 10R6/6; fein, etwas körnig, hart, dicht, glimmerig
 Überzug, außen, matt, kompakt, hellbeige
 Farbe innen: 2.5YR6/6, Farbe außen: 7.5YR7/3
 Maße: RDm 12 cm; erh. H 4 cm
 Erh.: 1 Randfragment
 Dat. n. Stück: 2./1. Jh. v. Chr.
 Dat. n. Fundkomplex: 1. Jh. v. Chr.–augusteisch
 Par.: s. K 265

K 268 Amphore

AO: GHD, InvNr 1988/31/198
 Gattung: Amphore; Typ: mit Mushroom-rim
 Ton: fein, hart, dicht, glimmerig, hellbeige
 Maße: RDm 11 cm; erh. H 5,8 cm
 Erh.: 1 Randfragment
 Dat. n. Stück: 2./1. Jh. v. Chr.
 Dat. n. Fundkomplex: 1. Jh. v. Chr.–augusteisch
 Par.: s. K 265

K 269 Amphore

AO: GHD, InvNr 1988/31/199
 Gattung: Amphore; Typ: mit Mushroom-rim
 Ton: fein, hart, dicht, körnig, hellbeige
 Maße: RDm 11 cm; erh. H 3,5 cm
 Erh.: 1 Randfragment
 Dat. n. Stück: 2./1. Jh. v. Chr.
 Dat. n. Fundkomplex: 1. Jh. v. Chr.–augusteisch
 Par.: LADSTÄTTER, WE 1, A-K 73–74

K 270 Amphore

AO: GHD, InvNr 1988/24/49
 Gattung: Amphore; Typ: mit Mushroom-rim
 Ton: fein, glimmerig, hart, hellocker
 Maße: RDm 11 cm; erh. H 2,3 cm
 Erh.: 1 Randfragment
 Dat. n. Stück: 2./1. Jh. v. Chr.
 Dat. n. Fundkomplex: 1. Jh. v. Chr.–augusteisch
 Par.: LADSTÄTTER, WE 1, A-K 73. 105 (ähnlich); LADSTÄTTER, WE 4, K 267 (ähnlich)

K 271 Amphore

AO: GHD, InvNr 1988/25/126
 Gattung: Amphore; Typ: mit Mushroom-rim
 Ton: fein, hart, dicht, stark glimmerig, orange-ocker
 Maße: RDm 11 cm; erh. H 5,7 cm
 Erh.: 1 Randfragment
 Dat. n. Stück: 2./1. Jh. v. Chr.
 Dat. n. Fundkomplex: 1. Jh. v. Chr.–augusteisch
 Par.: s. K 271

K 272 Amphore

(Taf. 186)

AO: GHD, InvNr 1988/42/256
 Gattung: Amphore Typ: mit verdicktem Rand
 Ton: 2.5Y8/2; fein-mittel, körnig, etwas porös, feiner Glimmer
 Farbe innen: 2.5Y8/2, Farbe außen: 2.5Y8/2
 Maße: RDm 10 cm; erh. H 8,5 cm
 Erh.: 1 Randfragment
 Dat. n. Stück: 2./1. Jh. v. Chr.
 Dat. n. Fundkomplex: 1. Jh. v. Chr.–augusteisch
 Par.: LADSTÄTTER, WE 2, B-K 328 (ähnlich)

K 273 Amphore

AO: GHD, InvNr 1988/24/47
 Gattung: Amphore Typ: mit verdicktem Rand
 Ton: fein, hart, vereinzelt Kalkmagerung, wenig feiner Glimmer
 Maße: RDm 14 cm; erh. H 6 cm
 Erh.: 1 Randfragment
 Dat. n. Stück: 2./1. Jh. v. Chr.
 Dat. n. Fundkomplex: 1. Jh. v. Chr.–augusteisch
 Par.: s. K 272

K 274 Amphore

AO: GHD, InvNr 1988/25/130
 Gattung: Amphore; Typ: mit verdicktem Rand
 Ton: 2.5YR7/8; mittel, sehr hart und dicht, wenig feiner Glimmer
 Maße: RDm 12 cm; erh. H 6,2 cm
 Erh.: 1 Randfragment
 Dat. n. Stück: 2./1. Jh. v. Chr.
 Dat. n. Fundkomplex: 1. Jh. v. Chr.–augusteisch
 Par.: s. K 272

K 275 Amphore

AO: GHD, InvNr 1988/25/131
 Gattung: Amphore; Typ: mit verdicktem Rand
 Ton: 2.5YR7/6; dicht, etwas Kalk
 Farbe innen: 7.5YR8/4, Farbe außen: 7.5YR8/4
 dicht, etwas Kalkmagerung, hellocker
 Maße: RDm 11 cm; erh. H 4,5 cm
 Erh.: 1 Randfragment
 Dat. n. Stück: 2./1. Jh. v. Chr.
 Dat. n. Fundkomplex: 1. Jh. v. Chr.–augusteisch
 Par.: s. K 272

K 276 Amphore

(Taf. 186)

AO: GHD, InvNr.: 1988/31/1000a
 Gattung: Amphore
 Ton: Farbe Kern: 7.5YR7/4; Farbe Rand: 7.5YR7/4; hart, fein, feinporös;
 Glimmer, fein, vereinzelt; weiße E., fein, vereinzelt
 Farbe innen: 7.5YR8/3; Farbe außen: 7.5YR8/3
 Maße: BDm (Absatz): 3,2 cm; erh. H 8,4 cm
 Erh.: 1 Knauf
 Dat. n. Stück: 2./1. Jh. v. Chr.
 Dat. n. Fundkomplex: 1. Jh. v. Chr.–augusteisch

K 277 Amphore

(Taf. 186)

InvNr.: 1988/31/1000b
 Gattung: Amphore
 Ton: 5YR 6/4; hart, fein, feinporös; Glimmer, fein, viel; weiße E., fein, mittel;
 dunkle E., fein, vereinzelt
 Farbe innen: 7.5YR8/4; Farbe außen: 7.5YR8/3
 Maße: BDm (Absatz): 3,3 cm; erh. H 10 cm
 Erh.: 1 Knauf

Dat. n. Stück: 2./1. Jh. v. Chr.
 Dat. n. Fundkomplex: 1. Jh. v. Chr.–augusteisch

K 278 Amphore

(Taf. 186; 394)

AO: GHD, InvNr 1988/34/240
 Gattung: Amphore
 Ton: 5YR6/6; hart, fein-mittel, feinporös; weiße E., fein, viel
 Farbe innen: 7.5YR7/6, Farbe außen: 7.5YR7/6
 Stempel: langrechteckiger Stempel auf der Henkeloberseite, .AN.../ΔPOY.../ΔION...
 Maße: erh. H 10 cm; Stempel: 4,4 × 1,9 cm
 Erh.: 1 Henkel
 Dat. n. Stück: 2./1. Jh. v. Chr.?
 Dat. n. Fundkomplex: 1. Jh. v. Chr.–augusteisch

K 279 Ephesoslampe

(Taf. 186)

AO: GHD, InvNr 1988/32/148 (nicht aufgefunden)
 Gattung: Reliefkeramik
 Ton: 5YR6/4; fein, hart, dicht, glimmrig, grau
 Überzug, flächig, matt glänzend, kompakt
 Farbe innen: 2.5YR4/1, Farbe außen: 2.5YR5/1, 5YR7/6
 Beschr.: Rundschulterlampe, Blattdekorreste auf Schulter
 erh. L: 8,9 cm; B: 5,5 cm; Höhe: 3 cm
 Dat. n. Fundkomplex: 1. Jh. v. Chr.–augusteisch
 Erh.: 1 Ganzform (Schnauze abgebrochen)

K 280 Ephesoslampe

(Taf. 186)

AO: GHD, InvNr 1988/24/41 (nicht aufgefunden)
 Gattung: Reliefkeramik
 Ton: fein, etwas körnig, hart, dicht, glimmrig, ocker-grau (-braun)
 Überzug, flächig, metallisch glänzend, kompakt
 Beschr.: Rundschulterlampe; Punktdekor am Diskusrand; Eierstabdekor auf der Schulter; Maskenapplik am Schnauzenansatz
 Maße: erh. L: 4,1 cm; erh. H 1 cm
 Erh.: 1 Schulterfragment
 Dat. n. Stück: 2./1. Jh. v. Chr.
 Dat. n. Fundkomplex: 1. Jh. v. Chr.–augusteisch
 Par.: LADSTÄTTER, WE 4, K 273 (Eierstab)

K 281 Ephesoslampe

(Taf. 186; 394)

AO: GHD, InvNr 1988/34/243
 Gattung: Reliefkeramik
 Ton: Gley 1 6/N; hart, fein, feinporös; Glimmer
 Überzug, flächig, matt, tw. abgerieben
 Farbe innen: Gley 1 4/N, Farbe außen: Gley 1 4/N
 Maße: erh. L: 6,2 cm; B: 4 cm; erh. H 2,3 cm
 Erh.: 1 Schulterfragment
 Dat. n. Stück: 2./1. Jh. v. Chr.
 Dat. n. Fundkomplex: 1. Jh. v. Chr.–augusteisch
 Par.: LADSTÄTTER, WE 4, K 278 (ähnlich)

K 282 Matrizze

(Taf. 187; 394)

AO: GHD, InvNr 1988/25/122 (nicht aufgefunden)
 Gattung: Reliefkeramik
 Beschr.: Oberteil der Matrizze einer sog. Herzblattlampe; jene Partie für die Formung des Schnauzenganges und der Schnauze ist abgebrochen
 Ton: fein, etwas körnig, weich, glimmrig, dicht, orange-braun
 Maße: Dm 7,1 cm; Dm 'Füllloch' 1,4 cm; erh. L 6 cm; erh. H 3,5 cm
 Erh.: 1 Hälfte
 Dat. n. Stück: 2./1. Jh. v. Chr.
 Dat. n. Fundkomplex: 1. Jh. v. Chr.–augusteisch

K 283 Stempel (Taf. 187)

AO: GHD, InvNr 1988/24/52 (nicht aufgefunden)
 Gattung: Reliefkeramik
 Ton: fein, leicht gemagert (Kalk), hart, dicht glimmerig, ocker-orange
 Beschr: konzentrische Rillen, einfaches, dreigliedriges Palmettenmotiv
 Maße: Dm (Rille innen) 4,4 cm; Dm (Rille außen) 6 cm; erh. L 9 cm (inkl. ‚Steg‘ mit Palmettenmotiv); erh. B 6,8 cm; erh. H 6,6 cm (inkl. Griff); 2,2 cm (exkl. Griff)
 Erh.: 1 Fragment
 Dat. n. Fundkomplex: 1. Jh. v. Chr.–augusteisch

K 284 Stempel (Taf. 187; 394)

AO: GHD, InvNr 1988/25/123
 Gattung: Reliefkeramik (?)
 Ton: 2.5YR7/6; sehr hart, fein, feinporös; Glimmer
 Farbe innen: 7.5YR8/4, Farbe außen: 7.5YR7/4
 Beschr.: Model (Stempel); zwei einander gegenüberstehende Frauen, jeweils mit nacktem Oberkörper; zwischen ihnen ein bauchiger Diener, ein Gefäß auf dem Kopf tragend
 Maße: erh. L: 6,4 cm; erh. H 5,2 cm (inkl. Griff); 1,2 cm (exkl. Griff)
 Erh.: 1 Fragment
 Dat. n. Fundkomplex: 1. Jh. v. Chr.–augusteisch

K 285 Thymiaterion (Taf. 187)

AO: GHD, InvNr 1988/31/200
 Gattung: Gebrauchskeramik
 Ton: hart, dicht, fein-körnig
 Maße: BDm 20 cm; erh. H 4,4 cm
 Erh.: 1 Bodenfragment
 Dat. n. Stück: hellenistisch
 Dat. n. Fundkomplex: 1. Jh. v. Chr.–augusteisch
 Par.: LADSTÄTTER, WE 1, A-K 72

Fundkomplex H–BI/2 – Nordumgang, Ost- und Westteil: Planierung mit Wandmalerei (SE 475, SE 460/469)**K 286 Teller (Taf. 188)**

AO: GHD, InvNr 04/489/2
 Gattung: ESA
 Ton: 7.5YR8/4
 Überzug, flächig, matt glänzend, kompakt
 Farbe innen: 2.5YR5/8, Farbe außen: 2.5YR4/6
 Maße: BDm 16 cm; erh. H 1,8 cm
 Erh.: 1 Bodenfragment
 Dat. n. Stück: 1. Jh. v. Chr.
 Dat. n. Fundkomplex: 1. Jh. v. Chr.–augusteisch
 Par.: Atlante 4

K 287 Teller (Taf. 188)

AO: GHD, InvNr 04/489/3
 Gattung: ESA
 Ton: 7.5YR7/3
 Überzug, flächig, matt glänzend, kompakt
 Farbe innen: 2.5YR4/6, Farbe außen: 2.5YR4/6
 Maße: BDm 11,8 cm; erh. H 1,4 cm
 Erh.: 1 Bodenfragment
 Dat. n. Stück: 1. Jh. v. Chr.
 Dat. n. Fundkomplex: 1. Jh. v. Chr.–augusteisch
 Par.: Atlante 4

K 288 Becher (Taf. 188)

AO: GHD, InvNr 04/522/2
 Gattung: hellenistische Reliefkeramik
 Ton: 2.5YR4/1; hart, fein, feinporös; Glimmer fein, mittel
 Überzug, flächig, Farbe innen: 2.5YR4/1, Farbe außen: 2.5YR2.5/1, matt glänzend, kompakt
 Dekor: Eierstabbordüre
 Maße: RDm 16 cm; erh. H 3,7 cm
 Erh.: 1 Randfragment
 Dat. n. Stück: 2./1. Jh. v. Chr.
 Dat. n. Fundkomplex: 1. Jh. v. Chr. bis augusteisch
 Par.: LADSTÄTTER, WE 1, A-K 1. 82; LADSTÄTTER, WE 2, B-K 37; LADSTÄTTER, WE 4, K 308. 437 (Eierstab)
 Publ.: LADSTÄTTER U. A., Grabungen 2004, Abb. 21, 14

K 289 Becher (Taf. 188)

AO: GHD, InvNr 04/522/3
 Gattung: hellenistische Reliefkeramik
 Ton: 2.5YR4/8; hart, fein, feinporös; Glimmer, fein, viel
 Überzug, flächig, matt glänzend, kompakt
 Farbe innen: 2.5YR4/8, Farbe außen: 2.5YR 2.5/4
 Dekor: Rosettenbordüre
 Maße: RDm 16 cm; erh. H 3,0 cm
 Erh.: 1 Randfragment
 Dat. n. Stück: 2./1. Jh. v. Chr.
 Dat. n. Fundkomplex: 1. Jh. v. Chr.–augusteisch
 Par.: Ladstätter WE 2, B-K 17 (Rosette)
 Publ.: LADSTÄTTER U. A., Grabungen 2004, Abb. 21, 15

K 290 Becher

AO: GHD, InvNr 04/489/16
 Gattung: hellenistische Reliefkeramik
 Ton: Gley 1 4/N
 Überzug, flächig, matt glänzend, tw. abgerieben
 Farbe innen: Gley 1 2.5/N, Farbe außen: Gley 1 2.5/N
 Dekor: Rosettenbordüre
 Maße: RDm 12 cm; erh. H 3,8 cm
 Erh.: 1 Randfragment + Wandfragment
 Dat. n. Stück: 2./1. Jh. v. Chr.
 Dat. n. Fundkomplex: 1. Jh. v. Chr.–augusteisch
 Par.: s. K 289

K 291 Becher

AO: GHD, InvNr 04/532/3
 Gattung: hellenistische Reliefkeramik
 Ton: 10YR5/2 bis 10YR5/3
 Überzug, flächig, matt glänzend, tw. abgerieben
 Farbe innen: 10R4/6 und 2.5YR4/1, Farbe außen: Gley 1 2.5/N
 Dekor: Eierstabbordüre, darunter Rosetten (?)
 Maße: 2,2 × 2,3 cm; erh. H 2,3 cm
 Erh.: 1 Wandfragment
 Dat. n. Stück: 2./1. Jh. v. Chr.
 Dat. n. Fundkomplex: 1. Jh. v. Chr.–augusteisch
 Par.: s. K 288

K 292 Becher

AO: GHD, InvNr 04/525/13
 Gattung: hellenistische Reliefkeramik
 Ton: 10YR4/1
 Überzug, außen, matt, Risse
 Farbe innen: 10YR5/1, Farbe außen: Gley 1 3/N

Dekor: Eierstabbordüre
 Maße: 1,6 × 2,7 cm; erh. H 2,1 cm
 Erh.: 1 Wandfragment
 Dat. n. Stück: 2./1. Jh. v. Chr.
 Dat. n. Fundkomplex: 1. Jh. v. Chr.–augusteisch
 Par.: s. K 288

K 293 Becher (Taf. 188)

AO: GHD, InvNr 04/507/5
 Gattung: hellenistische Reliefkeramik
 Ton: 2.5YR6/6; hart, fein, feinporös; Glimmer, sehr fein, mittel
 Überzug, flächig, matt glänzend, tw. abgerieben
 Farbe innen: 10R4/6, Farbe außen: 2.5YR4/6
 Dekor: Akanthusblatt zwischen Lanzettblättern
 Maße: 2,8 × 2,1 cm; erh. H 1,7 cm
 Erh.: 1 Wandfragment
 Dat. n. Stück: 2./1. Jh. v. Chr.
 Dat. n. Fundkomplex: 1. Jh. v. Chr.–augusteisch
 Par.: LADSTÄTTER, WE 1, A-K 87; LADSTÄTTER, WE 2, B-K 129 (Akanthusblatt)

K 294 Becher

AO: GHD, InvNr 04/525/2
 Gattung: hellenistische Reliefkeramik
 Ton: 10YR7/4 und 2.5YR7/6
 Überzug, flächig, matt, kompakt
 Farbe innen: 10R4/6, Farbe außen: Gley 1 3/N und 5YR4/3
 Maße: RDm 14 cm; erh. H 2,2 cm
 Erh.: 1 Randfragment
 Dat. n. Stück: 2./1. Jh. v. Chr.
 Dat. n. Fundkomplex: 1. Jh. v. Chr.–augusteisch

K 295 Becher (Taf. 188)

AO: GHD, InvNr 04/522/1
 Gattung: hellenistische Reliefkeramik
 Ton: 2.5Y4/1; hart, fein, eine grobe Pore; Glimmer, fein, viel; weiße E., fein, wenig; graue E., fein, vereinzelt
 Überzug, flächig, matt glänzend, kompakt
 Farbe innen: Gley 2.5/N, Farbe außen: Gley 2.5/N
 Dekor: Punktdekor
 Maße: RDm 12 cm; erh. H 4,0 cm
 Erh.: 1 Randfragment
 Dat. n. Stück: 2./1. Jh. v. Chr.
 Dat. n. Fundkomplex: 1. Jh. v. Chr.–augusteisch
 Par.: LADSTÄTTER, WE 1, A-K 16 (Punktreihe)
 Publ.: LADSTÄTTER U. A., Grabungen 2004, Abb. 21, 13

K 296 Becher (Taf. 188)

AO: GHD, InvNr 04/525/5
 Gattung: hellenistische Reliefkeramik
 Ton: 5YR6/6; hart, fein, feinporös; weiße E., fein, mittel
 Überzug, flächig, matt, tw. abgerieben
 Farbe innen: 2.5YR4/6, Farbe außen: Gley 1 3/N
 Dekor: nicht erhalten
 Maße: RDm 12 cm; erh. H 1,7 cm
 Erh.: 1 Randfragment
 Dat. n. Stück: 2./1. Jh. v. Chr.
 Dat. n. Fundkomplex: 1. Jh. v. Chr.–augusteisch

K 297 Kännchen (Taf. 188)

AO: GHD, InvNr 04/516/4
 Gattung: hellenistische Reliefkeramik
 Ton: Gley 1 4/N; hart, sehr fein, feinporös; Glimmer, fein, mittel

Überzug, außen, glänzend, kompakt
 Farbe innen: 7.5YR6/1, Farbe außen: Gley 1 2.5/N
 Dekor: Eierstabbordüre und Rippendekor
 Maße: 3,4 × 3,8 cm; erh. H 3,4 cm
 Erh.: 1 Wandfragment
 Sek. Veränderungen: verbrannt
 Dat. n. Stück: 2./1. Jh. v. Chr.
 Dat. n. Fundkomplex: 1. Jh. v. Chr.–augusteisch

K 298 Becher/Schale (Taf. 188)

AO: GHD, InvNr 04/525/3
 Gattung: hellenistische Firmisware
 Ton: 7.5YR4/3; mittelhart, fein, feinporös; Poren, fein, vereinzelt; Glimmer, fein, vereinzelt; weiße E., fein, vereinzelt
 Überzug, flächig, glänzend, Risse
 Farbe innen: Gley 1 2.5/N, Farbe außen: Gley 1 2.5/N
 Maße: RDm 8 cm; erh. H 1,7 cm
 Erh.: 1 Randfragment
 Dat. n. Stück: 2./1. Jh. v. Chr.
 Dat. n. Fundkomplex: 1. Jh. v. Chr.–augusteisch

K 299 Platte (Taf. 188)

AO: GHD, InvNr 04/525/7
 Gattung: graue Ware mit schwarzem Überzug
 Ton: 5YR5/6; mittelhart, fein, feinporös; Glimmer, fein, viel
 Überzug, flächig, matt glänzend, tw. abgerieben
 Farbe innen: 5YR3/1, Farbe außen: 5YR3/1
 Maße: RDm 24,2 cm; erh. H 2,0 cm
 Erh.: 1 Randfragment
 Dat. n. Stück: 2. Viertel-Ende 1. Jh. v. Chr.
 Dat. n. Fundkomplex: 1. Jh. v. Chr.–augusteisch
 Par.: LADSTÄTTER, WE 1, A-K 95; LADSTÄTTER, WE 2, B-K 345 (ähnlich); LADSTÄTTER, WE 4, K 124–129

K 300 Echinusschale (Taf. 188; 395)

AO: EM, InvNr. H2/19/9
 Gattung: hellenistische Firmisware
 Ton: 5YR7/8
 Überzug, flächig, matt glänzend, kompakt
 Farbe innen: 2.5YR3/1, Farbe außen: 2.5YR3/1
 Maße: RDm 12,2 cm; Maße: BDm 6,4 cm; erh. H 5,7 cm
 Erh.: 1 Ganzgefäß
 Dat. n. Stück: 2./1. Jh. v. Chr.
 Dat. n. Fundkomplex: 1. Jh. v. Chr.–augusteisch
 Par.: LADSTÄTTER, WE 1, A-K 33–40. 96–97; LADSTÄTTER, WE 2, B-K 23; LADSTÄTTER, WE 4, K 10–11. K 100–104
 Publ.: LADSTÄTTER U. A., Grabungen 2004, Abb. 21, 16. 22, 8

K 301 Echinusschale

AO: GHD, InvNr 04/540/1
 Gattung: hellenistische Firmisware
 Ton: 10R6/6
 Überzug, flächig, matt glänzend, kompakt
 Farbe innen: 10R5/6, Farbe außen: 10R5/6 und Gley 1 2.5/N
 Maße: RDm 9 cm; erh. H 3,1 cm
 Erh.: 1 Randfragment + Wandfragment
 Dat. n. Stück: 2./1. Jh. v. Chr.
 Dat. n. Fundkomplex: 1. Jh. v. Chr.–augusteisch
 Par.: s. K 300

K 302 Echinusschale

AO: GHD, InvNr 04/532/1
 Gattung: hellenistische Firmisware

Ton: 5YR6/6
 Überzug, flächig, glänzend, tw. abgerieben
 Farbe innen: 10R4/1 und 10R4/6, Farbe außen: 10R4/2 und 2.5YR6/8
 Maße: RDm 17,2 cm; erh. H 3,5 cm
 Erh.: 1 Randfragment + Wandfragment
 Dat. n. Stück: 2./1. Jh. v. Chr.
 Dat. n. Fundkomplex: 1. Jh. v. Chr.–augusteisch
 Par.: s. K 300

K 303 Echinusschale

AO: GHD, InvNr 04/532/2
 Gattung: hellenistische Firmisware
 Ton: 2.5YR6/8 und 5YR6/6
 Überzug, flächig, matt glänzend, Risse
 Farbe innen: 5YR3/1, 10R5/8, Farbe außen: 2.5YR5/8
 Maße: BDm 9,2 cm; erh. H 3,7 cm
 Erh.: 1 Bodenfragment
 Dat. n. Stück: 2./1. Jh. v. Chr.
 Dat. n. Fundkomplex: 1. Jh. v. Chr.–augusteisch
 Par.: s. K 300

K 304 Echinusschale

(Taf. 188)

AO: GHD, InvNr 04/525/1
 Gattung: hellenistische Firmisware
 Ton: 10R4/8
 Überzug, flächig, matt glänzend, kompakt
 Farbe innen: 10R4/8, Farbe außen: Gley 1 4/N
 Maße: RDm 12 cm; erh. H 2,4 cm
 Erh.: 1 Randfragment
 Dat. n. Stück: 2./1. Jh. v. Chr.
 Dat. n. Fundkomplex: 1. Jh. v. Chr.–augusteisch
 Par.: s. K 300

K 305 Echinusschale

AO: GHD, InvNr 04/528/1
 Gattung: hellenistische Firmisware
 Ton: 7.5YR6/4 bis 7.5YR6/6
 Überzug, flächig, matt glänzend, tw. abgerieben
 Farbe innen: 5YR4/2 und 7.5YR4/2, Farbe außen: 7.5YR4/1 und 5YR4/3
 Maße: RDm 18,8 cm; erh. H 3,7 cm
 Erh.: 1 Randfragment + Wandfragment
 Dat. n. Stück: 2./1. Jh. v. Chr.
 Dat. n. Fundkomplex: 1. Jh. v. Chr.–augusteisch
 Par.: s. K 300

K 306 Echinusschale

AO: GHD, InvNr 04/525/4
 Gattung: hellenistische Firmisware
 Ton: 2.5YR5/6
 Überzug, flächig, matt, kompakt
 Farbe innen: 10R5/6, Farbe außen: 10R5/6
 Maße: RDm ca. 10 cm; erh. H 1,6 cm
 Erh.: 1 Randfragment
 Dat. n. Stück: 2./1. Jh. v. Chr.
 Dat. n. Fundkomplex: 1. Jh. v. Chr.–augusteisch
 Par.: s. K 300

K 307 Echinusschale

(Taf. 188)

AO: GHD, InvNr 04/507/4
 Gattung: hellenistische Firmisware
 Ton: 5YR6/6
 Überzug, flächig, matt glänzend, kompakt
 Farbe innen: 10R5/8 bis 10R4/6, Farbe außen: 10R5/6

Maße: RDm 10,4 cm; erh. H 2,0 cm
 Erh.: 1 Randfragment
 Dat. n. Stück: 2./1. Jh. v. Chr.
 Dat. n. Fundkomplex: 1. Jh. v. Chr.–augusteisch
 Par.: s. K 300

K 308 Schale

(Taf. 188)

AO: GHD, InvNr 04/525/11
 Gattung: hellenistische Firmisware
 Ton: 5YR6/6; hart, fein, feinporös; Glimmer, fein, wenig
 Überzug, flächig, matt glänzend, kompakt
 Farbe innen: 2.5YR3/1, Farbe außen: 10R4/4 und Gley 1 3/N
 Maße: BDm 15 cm; erh. H 3,8 cm
 Erh.: Bodenfragment + Wandfragment
 Dat. n. Stück: 2./1. Jh. v. Chr.
 Dat. n. Fundkomplex: 1. Jh. v. Chr.–augusteisch

K 309 Teller mit beidseitig verdickter Lippe

AO: GHD, InvNr 04/489/8
 Gattung: hellenistische Firmisware
 Ton: 5YR6/6
 Überzug, flächig, matt glänzend, tw. abgerieben
 Farbe innen: Gley 1 4/N und 5YR6/4, Farbe außen: Gley 1 2.5/N
 Maße: RDm 20 cm; erh. H 1,0 cm
 Erh.: 2 Randfragmente
 Dat. n. Stück: 2./1. Jh. v. Chr.
 Dat. n. Fundkomplex: 1. Jh. v. Chr.–augusteisch
 Par.: LADSTÄTTER, WE 2, B-K 22; LADSTÄTTER, WE 4, K 112–118

K 310 Teller mit beidseitig verdickter Lippe

AO: GHD, InvNr 04/489/14
 Gattung: hellenistische Firmisware
 Ton: 7.5YR5/6
 Überzug, flächig, matt glänzend, kompakt
 Farbe innen: 2.5YR5/6, Farbe außen: 2.5YR5/6
 Maße: RDm 11 cm; erh. H 1,3 cm
 Erh.: 1 Randfragment
 Dat. n. Stück: 2./1. Jh. v. Chr.
 Dat. n. Fundkomplex: 1. Jh. v. Chr.–augusteisch
 Par.: s. K 309

K 311 Teller mit beidseitig verdickter Lippe

(Taf. 188)

AO: GHD, InvNr 04/507/3
 Gattung: hellenistische Firmisware
 Ton: 2.5YR5/6; hart, mittelfein bis fein, feinporös; Glimmer, fein, mittel; weiße E., fein, vereinzelt; schwarze E., fein, vereinzelt
 Überzug, innen u. Rand außen, Farbe außen: 2.5YR6/6, matt glänzend, kompakt
 Farbe innen: 10R5/6 bis 10R4/6
 Maße: RDm 21 cm; erh. H 1,9 cm
 Erh.: 1 Randfragment
 Dat. n. Stück: 2./1. Jh. v. Chr.
 Dat. n. Fundkomplex: 1. Jh. v. Chr.–augusteisch
 Par.: s. K 309

K 312 Offenes Gefäß

AO: GHD, InvNr 04/469/2
 Gattung: hellenistische Firmisware
 Ton: 2.5YR5/6
 Überzug, innen, matt, kompakt
 Farbe innen: 10R4/6, Farbe außen: 2.5YR6/6 bis 2.5YR5/6
 Maße: BDm 6,2 cm; erh. H 2,1 cm
 Erh.: 1 Bodenfragment

Sek. Veränderungen: verbrannt
 Dat. n. Stück: 2./1. Jh. v. Chr.
 Dat. n. Fundkomplex: 1. Jh. v. Chr.–augusteisch

K 313 Offenes Gefäß

AO: GHD, InvNr 04/489/20
 Gattung: hellenistische Firnisware
 Ton: 2.5YR5/8
 Überzug, innen, matt, kompakt
 Farbe innen: 10R4/6, Farbe außen: 2.5YR5/6
 Maße: BDm 5,8 cm; erh. H 2 cm
 Erh.: 1 Bodenfragment
 Dat. n. Stück: 2./1. Jh. v. Chr.
 Dat. n. Fundkomplex: 1. Jh. v. Chr.–augusteisch

K 314 Geschlossenes Gefäß

AO: GHD, InvNr 04/489/6
 Gattung: hellenistische Firnisware
 Ton: 2.5Y4/1
 Überzug, außen, matt, kompakt
 Farbe innen: 2.5Y6/1, Farbe außen: Gley 1 4/N
 Maße: BDm 5 cm; erh. H 1,4 cm
 Erh.: 1 Bodenfragment
 Sek. Veränderungen: versintert
 Dat. n. Stück: 2./1. Jh. v. Chr.
 Dat. n. Fundkomplex: 1. Jh. v. Chr.–augusteisch

K 315 Becher

(Taf. 188)

AO: GHD, InvNr 04/516/2
 Gattung: dünnwandige Keramik
 Ton: 10R5/8; mittelhart, fein, feinporös; Glimmer, fein, mittel; weiße E., fein, wenig; dunkelgraue E., fein, wenig
 Überzug, außen, matt, tw. abgerieben
 Farbe innen: 2.5YR6/6, Farbe außen: 2.5YR6/6
 Maße: RDm 14,2 cm; erh. H 2,8 cm
 Erh.: 1 Randfragment + Wandfragment
 Dat. n. Stück: 1. H. 1. Jh. n. Chr.
 Dat. n. Fundkomplex: 1. Jh. v. Chr.–augusteisch
 Par.: LADSTÄTTER, WE 4, K 154–155

K 316 Becher

(Taf. 188)

AO: GHD, InvNr 04/525/6
 Gattung: dünnwandige Keramik
 Ton: 2.5YR5/6 bis 5YR5/6; hart, fein, feinporös; Glimmer, fein, wenig
 Überzug, außen, matt, kompakt
 Farbe innen: 10R6/4, Farbe außen: 5YR6/4
 Maße: RDm 8 cm; erh. H 1,4 cm
 Erh.: 1 Randfragment
 Dat. n. Stück: augusteisch
 Dat. n. Fundkomplex: 1. Jh. v. Chr.–augusteisch
 Par.: LADSTÄTTER, WE 4, K 153 (ähnlich)

K 317 Geschlossenes Gefäß

(Taf. 188)

AO: GHD, InvNr 04/525/14
 Gattung: dünnwandige Keramik
 Ton: 5YR5/6; hart, fein, feinporös; weiße E., fein, wenig
 Überzug, außen, matt, kompakt
 Farbe innen: 10R5/6, Farbe außen: 2.5YR5/4
 Dekor: Barbotine, Punktdekor, Wand außen 2.5YR7/6
 Maße: 2 × 2,4 cm; erh. H 2,2 cm
 Erh.: 1 Wandfragment
 Dat. n. Stück: ab 2. Viertel 1. Jh. v. Chr.

Dat. n. Fundkomplex: 1. Jh. v. Chr.–augusteisch
 Par.: LADSTÄTTER, WE 2, B-K 31 (Punktdekor)

K 318 Becher

(Taf. 188)

AO: GHD, InvNr 04/489/4
 Gattung: dünnwandige Keramik
 Ton: 2.5YR5/8
 Überzug, außen, matt, kompakt
 Farbe innen: 2.5YR5/6, Farbe außen: 2.5YR5/6
 Maße: BDm 4 cm; erh. H 1,0 cm
 Erh.: 1 Bodenfragment
 Dat. n. Stück: späthellenistisch–augusteisch
 Dat. n. Fundkomplex: 1. Jh. v. Chr.–augusteisch

K 319 Becher

(Taf. 188)

AO: GHD, InvNr 04/489/5
 Gattung: dünnwandige Keramik
 Ton: Gley 1 4/N
 Überzug, außen, matt, kompakt
 Farbe innen: 2.5YR6/4, Farbe außen: 2.5YR7/6
 Maße: BDm 7 cm; erh. H 0,9 cm
 Erh.: 1 Bodenfragment
 Dat. n. Stück: augusteisch
 Dat. n. Fundkomplex: 1. Jh. v. Chr.–augusteisch

K 320 Krug

(Taf. 189)

AO: GHD, InvNr 04/495/1
 Gattung: Gebrauchskeramik
 Ton: 2.5Y5/1
 Überzug, flächig, matt, abgerieben
 Farbe innen: Gley 1 3/N, Farbe außen: Gley 1 3/N
 Maße: RDm 9 cm; erh. H 1,6 cm
 Erh.: 1 Randfragment
 Dat. n. Stück: 1. Jh. n. Chr.
 Dat. n. Fundkomplex: 1. Jh. v. Chr.–augusteisch
 Par.: LADSTÄTTER, WE 4, K 201

K 321 Topf/Eimer

AO: GHD, InvNr 04/489/18
 Gattung: Gebrauchskeramik
 Ton: 10YR4/2
 Farbe innen: 2.5Y5/1, Farbe außen: 10YR6/3
 Maße: RDm n. b.; erh. H 5,6 cm
 Erh.: 1 Randfragment + Wandfragment
 Dat. n. Fundkomplex: 1. Jh. v. Chr.–augusteisch

K 322 Schüssel/Eimer

(Taf. 189)

AO: GHD, InvNr 04/507/1
 Gattung: Gebrauchskeramik
 Ton: 2.5Y6/3 (Kern), 2.5Y5/2 (Rand); mittelhart, mittelfein, mittelporös; Glimmer, fein, viel; beige/hellbraune E., fein-mittel, wenig; dunkelgraue E., fein, vereinzelt
 Überzug, außen, matt, Risse; Oberfläche: sehr grobe (bis zu 0,7 cm) grau glänzende (Glimmer) und beige E.
 Farbe innen: 2.5Y5/1, Farbe außen: 10R5/8 bis 10YR6/4
 Maße: RDm 25,8 cm; erh. H 8,5 cm
 Erh.: 1 Randfragment + Wandfragment
 Dat. n. Fundkomplex: 1. Jh. v. Chr.–augusteisch
 Par.: LADSTÄTTER, WE 1, A-K 65. 606 (ähnlich); LADSTÄTTER, WE 2, B-K 257. 313

K 323 Schüssel**(Taf. 189)**

AO: GHD, InvNr 04/516/1
 Gattung: Gebrauchskeramik
 Ton: 5YR6/6; hart, fein, feinporös; Poren, mittelfein, vereinzelt; Glimmer, fein, wenig; graue E., fein, wenig
 Überzug, außen und Rand innen, matt glänzend, kompakt
 Farbe innen: 5YR4/1, Farbe außen: 7.5YR7/4 und 10R4/6
 Maße: RDm 20,8 cm; erh. H 4,4 cm
 Erh.: 1 Randfragment + Wandfragment
 Dat. n. Stück: 1. Jh. v. Chr.–1. Jh. n. Chr.
 Dat. n. Fundkomplex: 1. Jh. v. Chr.–augusteisch
 Par.: LADSTÄTTER, WE 1, A-K 141; LADSTÄTTER, WE 4, K 208

K 324 Schüssel

AO: GHD, InvNr 04/507/2
 Gattung: Gebrauchskeramik
 Ton: 5YR5/6 bis 2.5YR5/6
 Überzug, flächig, matt, Risse
 Farbe innen: 5YR5/6 bis 2.5YR5/6, Farbe außen: 5YR6/6
 Maße: BDm 27,4 cm; erh. H 7,1 cm
 Erh.: 1 Bodenfragment
 Dat. n. Fundkomplex: 1. Jh. v. Chr. bis augusteisch
 Par.: LADSTÄTTER, WE 4, K 216 (ähnlich)

K 325 Geschlossenes Gefäß**(Taf. 189)**

AO: GHD, InvNr 04/489/1
 Gattung: Gebrauchskeramik
 Ton: Gley 1 5/N und 2.5YR5/6
 Überzug, außen, matt, kompakt
 Farbe innen: 7.5YR5/2, Farbe außen: 5YR7/2 und 2.5Y8/1
 Maße: BDm 7,4 cm; erh. H 4,4 cm
 Erh.: 1 Bodenfragment
 Dat. n. Stück: 2./1. Jh. v. Chr.
 Dat. n. Fundkomplex: 1. Jh. v. Chr.–augusteisch
 Par.: LADSTÄTTER, WE 2, B-K 143 (ähnlich)

K 326 Geschlossenes Gefäß

AO: GHD, InvNr 04/525/12
 Gattung: Gebrauchskeramik
 Ton: 7.5YR6/4
 Überzug, außen, matt, kompakt
 Farbe innen: 7.5YR6/3, Farbe außen: 10R4/6 und 5YR6/6
 Maße: BDm 19 cm; erh. H 2,1 cm
 Erh.: 1 Bodenfragment
 Dat. n. Fundkomplex: 1. Jh. v. Chr.– augusteisch

K 327 Deckel

AO: GHD, InvNr 04/489/12
 Gattung: Gebrauchskeramik
 Ton: 5YR4/6
 Überzug, flächig, matt, kompakt
 Farbe innen: 5YR6/6, Farbe außen: 5YR6/6
 Maße: RDm 21 cm; erh. H 1,5 cm
 Erh.: 1 Randfragment + Wandfragment
 Dat. n. Fundkomplex: 1. Jh. v. Chr.–augusteisch

K 328 Deckel**(Taf. 189)**

AO: GHD, InvNr 04/525/10
 Gattung: Gebrauchskeramik
 Ton: 2.5YR5/6
 Überzug, flächig, matt, kompakt
 Farbe innen: 10R5/6, Farbe außen: 10R5/6

Maße: RDm 15 cm; erh. H 1,3 cm
 Erh.: 1 Randfragment
 Sek. Veränderungen: verbrannt
 Dat. n. Stück: 2./1. Jh. v. Chr.
 Dat. n. Fundkomplex: 1. Jh. v. Chr.–augusteisch
 Par.: LADSTÄTTER, WE 2, B-K 12

K 329 Deckel**(Taf. 189)**

AO: GHD, InvNr 04/489/9
 Gattung: Gebrauchskeramik
 Ton: 5YR5/6
 Überzug, flächig, matt, tw. abgerieben
 Farbe innen: 5YR6/6, Farbe außen: 5YR6/6
 Maße: RDm 62 cm; erh. H 2,6 cm
 Erh.: 1 Randfragment
 Dat. n. Stück:
 Dat. n. Fundkomplex: 1. Jh. v. Chr.–augusteisch

K 330 Topf**(Taf. 189)**

AO: GHD, InvNr 04/525/8
 Gattung: Küchenware
 Ton: 7.5YR4/2; hart, fein, feinporös; Glimmer, sehr fein, mittel; beige E., fein, wenig; hellgraue E., fein, wenig
 Überzug, außen, matt, tw. abgerieben
 Farbe innen: 7.5YR6/3, Farbe außen: 7.5YR4/1
 Maße: RDm 24 cm; erh. H 2,1 cm
 Erh.: 1 Randfragment
 Sek. Veränderungen: verbrannt
 Dat. n. Stück: späthellenistisch–frühe Kaiserzeit
 Dat. n. Fundkomplex: 1. Jh. v. Chr.–augusteisch

K 331 Topf

AO: GHD, InvNr 04/525/9
 Gattung: Küchenware
 Ton: 2.5YR5/2; hart, mittelfein, feinporös; Glimmer, sehr fein, viel; weiße/beige E., fein, wenig–mittel; hellgraue E., fein, vereinzelt
 Überzug, außen, matt, tw. abgerieben
 Farbe innen: 10YR5/2, Farbe außen: 10YR7/2
 Maße: RDm 20 cm; erh. H 2,8 cm
 Erh.: 1 Randfragment
 Dat. n. Stück: späthellenistisch–frühe Kaiserzeit
 Dat. n. Fundkomplex: 1. Jh. v. Chr.–augusteisch

K 332 Krug**(Taf. 189)**

AO: GHD, InvNr 04/489/13
 Gattung: Küchenware
 Ton: 10YR4/2
 Überzug, flächig, matt, kompakt
 Farbe innen: 2.5Y7/2, Farbe außen: 10YR8/2
 Maße: RDm 10 cm; erh. H 1,5 cm
 Erh.: 1 Randfragment
 Dat. n. Fundkomplex: 1. Jh. v. Chr.–augusteisch

K 333 Amphore**(Taf. 189)**

AO: GHD, InvNr 04/489/7
 Gattung: Amphore
 Ton: 7.5YR7/4
 Überzug, flächig, matt, kompakt
 Farbe innen: 7.5YR8/3, Farbe außen: 7.5YR8/3
 Maße: RDm 11 cm; erh. H 1,7 cm
 Erh.: 1 Randfragment
 Dat. n. Stück:
 Dat. n. Fundkomplex: 1. Jh. v. Chr.–augusteisch

K 334 Amphore

AO: GHD, InvNr 04/469/1
 Gattung: Amphore
 Ton: 2.5YR6/6
 Überzug, flächig, matt, tw. abgerieben
 Farbe innen: 7.5YR7/3, Farbe außen: 2.5YR7/3
 Maße: RDm ca. 12 cm; erh. H 3,8 cm
 Erh.: 1 Randfragment
 Dat. n. Stück:
 Dat. n. Fundkomplex: 1. Jh. v. Chr.–augusteisch

K 335 Amphore

AO: GHD, InvNr 04/489/10
 Gattung: Amphore; Typ: PEACOCK – WILLIAMS 45
 Ton: 10YR4/2 (Kern), 2.5YR5/8 (Rand)
 Überzug, außen und Rand innen, matt, kompakt
 Farbe innen: 7.5YR6/4, Farbe außen: 2.5YR5/6
 Maße: RDm 4,6 cm; erh. H 3,7 cm
 Erh.: 5 Randfragmente
 Dat. n. Stück: ab Mitte 1. Jh. v. Chr.
 Dat. n. Fundkomplex: 1. Jh. v. Chr.–augusteisch

K 336 Amphore

(Taf. 189)

AO: GHD, InvNr 04/502/1
 Gattung: Amphore; Typ: PEACOCK – WILLIAMS 45
 Ton: 7.5YR4/2; hart, fein, feinporös; Glimmer, fein, viel; weiße E., fein-mittel, vereinzelt
 Überzug, außen, matt, kompakt
 Farbe innen: 2.5Y5/1, Farbe außen: 5YR5/6
 Maße: BDm 6 cm; erh. H 2,7 cm
 Erh.: 1 Bodenfragment
 Dat. n. Stück: ab 2. H. 1. Jh. v. Chr.
 Dat. n. Fundkomplex: 1. Jh. v. Chr.–augusteisch
 Par.: LADSTÄTTER, WE 1, A-K 150; LADSTÄTTER, WE 2, B-K 91 (ähnlich); LADSTÄTTER, WE 4, K 506

K 337 Amphore

AO: GHD, InvNr 04/502/2
 Gattung: Amphore; Typ:
 Ton: 5YR6/6
 Überzug, flächig, matt, kompakt
 Farbe innen: 7.5YR8/4, Farbe außen: 7.5YR8/4
 Maße: BDm 10,4 cm; erh. H 1,9 cm
 Erh.: 1 Bodenfragment
 Dat. n. Fundkomplex: 1. Jh. v. Chr.–augusteisch

K 338 Ephesoslampe

(Taf. 189; 395)

AO: GHD, InvNr 04/518/1
 Gattung: Reliefkeramik
 Ton: 10YR7/2; mittelhart-weich, fein, feinporös; Glimmer, fein, viel
 Überzug, flächig, matt, tw. abgerieben
 Farbe innen: Gley 1 3/N, Farbe außen: Gley 1 3/N
 Beschr: mit hohem Kragen; Dekor: drei feine Reliefbänder (Winkelmäander mit Punktdekor, Gitterlinien) auf der Schulter
 Maße: RDm 6,6 cm; Maße: BDm 5,6 cm; erh. H 5,0 cm
 Erh.: 1 Hälfte
 Dat. n. Stück: 2./1. Jh. v. Chr.–tiberisch
 Dat. n. Fundkomplex: 1. Jh. v. Chr.–augusteisch
 Par.: LADSTÄTTER, WE 1, A-K 131; LADSTÄTTER, WE 2, B-K 41. 48; LADSTÄTTER, WE 4, K 27–28. 237–299
 Publ.: LADSTÄTTER U. A., Grabungen 2004, Abb. 22, 11

K 339 Ephesoslampe

(Taf. 189)

AO: GHD, InvNr 04/516/3
 Gattung: Reliefkeramik
 Ton: 2.5Y6/1
 Überzug, flächig, matt, tw. abgerieben
 Farbe innen: 7.5YR5/2 bis 5YR5/6, Farbe außen: 5YR5/4 bis 5YR4/2
 Maße: 4,7 × 2,9 cm; Dm: 4 cm; erh. H 1,3 cm
 Erh.: 1 Diskus + Kragen
 Dat. n. Stück: 2./1. Jh. v. Chr.–tiberisch
 Dat. n. Fundkomplex: 1. Jh. v. Chr.–augusteisch
 Par.: s. K 338

K 340 Ephesoslampe

AO: GHD, InvNr 04/507/6
 Gattung: Reliefkeramik
 Ton: 10YR8/3; hart, fein, feinporös; weiße E., fein, vereinzelt; dunkelgraue E., fein, vereinzelt
 Überzug, flächig, matt, abgerieben
 Farbe innen: Gley 1 3/N, Farbe außen: Gley 1 3/N
 Maße: 2,6 × 2,2 cm; erh. H 0,7 cm
 Erh.: 1 Schulter
 Dat. n. Stück: 2./1. Jh. v. Chr.
 Dat. n. Fundkomplex: 1. Jh. v. Chr. bis augusteisch

K 341 Ephesoslampe

AO: GHD, InvNr 04/489/11
 Gattung: Reliefkeramik
 Ton: 7.5YR4/3 und 5YR6/6
 Überzug, außen, matt glänzend, kompakt
 Farbe innen: 10R6/3, Farbe außen: 2.5YR6/4 bis 2.5YR6/6
 Maße: 7,2 × 4,1 cm; erh. H 2,0 cm
 Erh.: 1 Schulter, Griffansatz
 Dat. n. Stück: 2./1. Jh. v. Chr.
 Dat. n. Fundkomplex: 1. Jh. v. Chr.–augusteisch

Fundkomplex BI/1 – Nordumgang, Westteil, Geh- und Arbeitsniveaus (SE 474, SE 426–427, SE 430–434)

K 342 Becher

AO: GHD, InvNr 04/512/2
 Gattung: hellenistische Reliefkeramik
 Ton: 10YR5/3
 Überzug, flächig, metallisch glänzend, kompakt
 Farbe innen: 7.5YR3/1, Farbe außen: 7.5YR3/1
 Maße: RDm 10,6 cm; erh. H 3,0 cm
 Erh.: 1 Randfragment
 Dat. n. Stück: 2./1. Jh. v. Chr.
 Dat. n. Fundkomplex: Ende 1. Jh. v. Chr./1. Viertel 1. Jh. n. Chr.

K 343 Becher

AO: GHD, InvNr 04/512/1
 Gattung: dünnwandige Keramik
 Ton: 10R6/8
 Überzug, außen und Rand innen, matt, kompakt
 Farbe innen: 2.5YR6/6, Farbe außen: 2.5YR6/6 und 10R5/3
 Maße: RDm 8,6 cm; erh. H 2,1 cm
 Erh.: 1 Randfragment + Wandfragment
 Dat. n. Fundkomplex: Ende 1. Jh. v. Chr./1. Viertel 1. Jh. n. Chr.
 Par.: vgl. K 127

K 344 Becher

AO: GHD, InvNr 04/450/2
 Gattung: hellenistische Reliefkeramik
 Ton: Gley 2.5/15PB
 Dekor: Blattschuppen
 Überzug, flächig, matt glänzend, tw. abgerieben
 Farbe innen: Gley 1 3/N, Farbe außen: Gley 1 3/N
 Maße: 2,8 × 1,6 cm; erh. H 2,7 cm
 Erh.: 1 Wandfragment
 Dat. n. Stück: 2./1. Jh. v. Chr.
 Dat. n. Fundkomplex: Ende 1. Jh. v. Chr./1. Viertel 1. Jh. n. Chr.

K 345 Echinusschale

AO: GHD, InvNr 04/450/1
 Gattung: hellenistische Firmisware
 Ton: 5YR6/4
 Überzug, flächig, matt glänzend, tw. abgerieben
 Farbe innen: 5YR4/2 und 5YR4/3, Farbe außen: 5YR2.5/1
 Maße: RDm 17,6 cm; erh. H 1,7 cm
 Erh.: 1 Randfragment; erh. H 1,7 cm
 Dat. n. Stück: 2./1. Jh. v. Chr.
 Dat. n. Fundkomplex: Ende 1. Jh. v. Chr./1. Viertel 1. Jh. n. Chr.
 Par.: LADSTÄTTER, WE 1, A-K 33–40. 96–97; LADSTÄTTER, WE 2, B-K 23;
 LADSTÄTTER, WE 4, K 10–11. K 100–104

K 346 Offenes Gefäß

AO: GHD, InvNr 04/457/1
 Gattung: hellenistische Firmisware
 Ton: 2.5YR6/6; hart, fein, feinporös; weiße E.
 Überzug, innen, matt glänzend, tw. abgerieben
 Farbe innen: 10R5/6, Farbe außen: 5YR7/3
 Maße: BDm 8 cm; erh. H 1,8 cm
 Erh.: 1 Bodenfragment
 Dat. n. Stück: 2./1. Jh. v. Chr.
 Dat. n. Fundkomplex: Ende 1. Jh. v. Chr./1. Viertel 1. Jh. n. Chr.

K 347 Fischteller

AO: GHD, InvNr 04/457/3
 Gattung: Gebrauchskeramik
 Ton: 5YR6/6, hart, fein, feinporös, weiße E., Glimmer
 Überzug, Rand innen und außen, matt, tw. abgerieben
 Farbe innen: 5YR7/4, Farbe außen: 2.5YR7/4
 Maße: RDm 14 cm; erh. H 1 cm
 Erh.: 1 Randfragment
 Dat. n. Stück: 3./2. Jh. v. Chr.
 Dat. n. Fundkomplex: Ende 1. Jh. v. Chr./1. Viertel 1. Jh. n. Chr.
 Par.: LADSTÄTTER, WE 1, A-K 30–32; LADSTÄTTER, WE 2, B-K 234–235

K 348 Offenes Gefäß

AO: GHD, InvNr 04/457/2
 Gattung: Gebrauchskeramik
 Ton: 2.5YR8/2, hart, grob, porös, rote E.
 Farbe innen: 2.5Y8/2, Farbe außen: 2.5Y8/2
 Maße: BDm 20 cm; erh. H 2 cm
 Erh.: 1 Bodenfragment
 Dat. n. Stück: 1. Jh. v. Chr.
 Dat. n. Fundkomplex: Ende 1. Jh. v. Chr./1. Viertel 1. Jh. n. Chr.
 Par.: LADSTÄTTER, WE 2, B-K 111

K 349 Geschlossenes Gefäß

AO: GHD, InvNr 04/450/3
 Gattung: Gebrauchskeramik
 Ton: 5YR7/3

Überzug, außen, matt, kompakt
 Farbe innen: 10YR7/3, Farbe außen: 2.5Y7/2
 Maße: BDm 8,6 cm; erh. H 4,1 cm
 Erh.: 1 Bodenfragment
 Dat. n. Fundkomplex: Ende 1. Jh. v. Chr./1. Viertel 1. Jh. n. Chr.

K 350 Topf

AO: GHD, InvNr 04/455/1
 Gattung: Küchenware
 Ton: 5YR4/6 und 7.5YR3/1
 Überzug, außen, matt, kompakt
 Farbe innen: 2.5YR5/6, Farbe außen: 5YR5/3 und 7.5YR4/3
 Maße: RDm 14,6 cm; erh. H 2,3 cm
 Erh.: 1 Randfragment
 Sek. Veränderungen: verbrannt
 Dat. n. Fundkomplex: Ende 1. Jh. v. Chr./1. Viertel 1. Jh. n. Chr.

K 351 Schale

AO: GHD, InvNr 04/448/1
 Gattung: ESA
 Ton: 7.5YR7/4 bis 7.5YR7/6
 Überzug, flächig, matt glänzend, kompakt
 Farbe innen: 10R5/8, Farbe außen: 10R5/8
 Maße: RDm 29,6 cm; erh. H 4,5 cm
 Erh.: 1 Randfragment + Wandfragment
 Dat. n. Stück: 50–25 v. Chr./40 v.–10 n. Chr.
 Dat. n. Fundkomplex: Ende 1. Jh. v. Chr./1. Viertel 1. Jh. n. Chr.
 Par.: Atlante 12

K 352 Schälchen

AO: GHD, InvNr 04/448/2
 Gattung: ESB
 Ton: 5YR5/8
 Überzug, flächig, glänzend, tw. abgerieben
 Farbe innen: 10R5/8, Farbe außen: 10R5/8
 Maße: BDm 7,2 cm; erh. H 0,9 cm
 Erh.: 1 Bodenfragment
 Dat. n. Stück: 1. Viertel 1. Jh.–3. Viertel 1. Jh. n. Chr.
 Dat. n. Fundkomplex: Ende 1. Jh. v. Chr./1. Viertel 1. Jh. n. Chr.
 Par.: Atlante 37

K 353 Becher

AO: GHD, InvNr 04/447/1
 Gattung: dünnwandige Keramik
 Ton: 2.5YR5/8 bis 2.5YR4/8
 Überzug, flächig, matt, tw. abgerieben
 Farbe innen: 10R5/8, Farbe außen: 10R5/8
 Dekor: Sandbewurf, Wand innen und außen
 Maße: BDm 5 cm; erh. H 3,1 cm
 Erh.: 1 Bodenfragment
 Dat. n. Stück: frühes 1. Jh. n. Chr.
 Dat. n. Fundkomplex: Ende 1. Jh. v. Chr./1. Viertel 1. Jh. n. Chr.
 Par.: LADSTÄTTER, WE 4, K 175

K 354 Teller

AO: GHD, InvNr 04/508/1
 Gattung: ESB
 Ton: 10R5/6
 Überzug, flächig, matt glänzend, tw. abgerieben
 Farbe innen: 10R5/8, Farbe außen: 10R5/8
 Maße: RDm 21 cm; erh. H 2,0 cm
 Erh.: 1 Randfragment
 Dat. n. Stück: Ende 1.–Mitte 2. Jh. n. Chr. ?

(Textabb. 1)

Dat. n. Fundkomplex: Ende 1. Jh. v. Chr./1. Viertel 1. Jh. n. Chr.
Par.: Atlante 79; LADSTÄTTER, WE 1, A-K 594

K 355 Amphore

AO: GHD, InvNr 04/508/3
Gattung: Amphore; Typ: PEACOCK – WILLIAMS 45
Ton: : 2.5YR4/6 bis 2.5YR4/3
Überzug, flächig, matt glänzend, kompakt
Farbe innen: 2.5YR5/3, Farbe außen: 2.5YR5/3
Maße: BDm 5,2 cm; erh. H 3,3 cm
Erh.: 1 Bodenfragment
Sek. Veränderungen: verwittert
Dat. n. Stück: ab Mitte 1. Jh. v. Chr.
Dat. n. Fundkomplex: Ende 1. Jh. v. Chr./1. Viertel 1. Jh. n. Chr.

K 356 Becher

AO: GHD, InvNr 04/443/17
Gattung: hellenistische Reliefkeramik
Ton: Gley 1 4/N
Überzug, flächig, matt glänzend, tw. abgerieben
Farbe innen: Gley 1 2.5/N, Farbe außen: Gley 1 2.5/N
Maße: 3,2 × 1,6 cm; erh. H 3,0 cm
Erh.: 1 Wandfragment
Dat. n. Stück: 2./1. Jh. v. Chr.
Dat. n. Fundkomplex: Ende 1. Jh. v. Chr./1. Viertel 1. Jh. n. Chr.

K 357 Kännchen

AO: GHD, InvNr 04/443/12
Gattung: hellenistische Reliefkeramik
Ton: Gley 1 5/N
Überzug, flächig, matt glänzend, tw. abgerieben
Farbe innen: Gley 1 2.5/N, Farbe außen: Gley 1 2.5/N
Dm: 19,2 cm; erh. H 3,8 cm
Dekor: Eierstabbordüre
Erh.: 2 Wandfragmente
Dat. n. Stück: 2./1. Jh. v. Chr.
Dat. n. Fundkomplex: Ende 1. Jh. v. Chr./1. Viertel 1. Jh. n. Chr.
Par.: LADSTÄTTER, WE 1, A-K 1. 82; LADSTÄTTER, WE 2, B-K 37; LADSTÄTTER, WE 4, K 308. 437 (Eierstab)

K 358 Echinusschale

AO: GHD, InvNr 04/443/4
Gattung: hellenistische Firmisware
Ton: 2.5YR5/6 bis 7.5YR6/4
Überzug, flächig, metallisch glänzend, Risse
Farbe innen: 10R4/6, Farbe außen: 2.5YR4/2 bis 10R4/6
Maße: RDm 17,4 cm; erh. H 2,9 cm
Erh.: 1 Randfragment
Dat. n. Stück: 2./1. Jh. v. Chr.
Dat. n. Fundkomplex: Ende 1. Jh. v. Chr./1. Viertel 1. Jh. n. Chr.
Par.: LADSTÄTTER, WE 1, A-K 33–40. 96–97; LADSTÄTTER, WE 2, B-K 23; LADSTÄTTER, WE 4, K 10–11. K 100–104

K 359 Echinusschale

AO: GHD, InvNr 04/442/2
Gattung: hellenistische Firmisware
Ton: 5YR5/6
Überzug, flächig, matt, tw. abgerieben
Farbe innen: 2.5YR5/6, Farbe außen: 10R5/4 bis 2.5YR5/6
Maße: RDm 13 cm; erh. H 2,1 cm
Erh.: 1 Randfragment
Dat. n. Stück: 2./1. Jh. v. Chr.

Dat. n. Fundkomplex: Ende 1. Jh. v. Chr./1. Viertel 1. Jh. n. Chr.
Par.: s. K 358

K 360 Schale

AO: GHD, InvNr 04/443/1
Gattung: hellenistische Firmisware
Ton: 2.5YR5/6
Überzug, flächig, matt, tw. abgerieben
Farbe innen: 10R4/6, Farbe außen: 10R4/6
Maße: RDm 20,6 cm; erh. H 1,8 cm
Erh.: 1 Randfragment
Sek. Veränderungen: verwittert
Dat. n. Stück: 2./1. Jh. v. Chr.
Dat. n. Fundkomplex: Ende 1. Jh. v. Chr./1. Viertel 1. Jh. n. Chr.
Par.: LADSTÄTTER, WE 2, B-K 13 (ähnlich)

K 361 Kantharos

AO: GHD, InvNr 04/443/11
Gattung: hellenistische Firmisware
Ton: 2.5YR7/6
Überzug, flächig, glänzend, kompakt
Farbe innen: 10R5/8 bis 10R5/6, Farbe außen: Gley 1 3/N
Maße: 3,5 × 3,2 cm; erh. H 3,5 cm
Erh.: 1 Wandfragment
Dat. n. Stück: 2./1. Jh. v. Chr.
Dat. n. Fundkomplex: Ende 1. Jh. v. Chr./1. Viertel 1. Jh. n. Chr.

K 362 Becher

AO: GHD, InvNr 04/442/1
Gattung: dünnwandige Keramik
Ton: 5YR5/6 bis 5YR4/2
Überzug, außen, matt, kompakt
Farbe innen: 5YR5/3, Farbe außen: Gley 2 2.5/5PB
Dekor: Grätendekor, Wand außen
Maße: RDm 10 cm; erh. H 3,1 cm
Erh.: 1 Randfragment + Wandfragment
Dat. n. Stück: frühes 1. Jh. n. Chr./augusteisch
Dat. n. Fundkomplex: Ende 1. Jh. v. Chr./1. Viertel 1. Jh. n. Chr.
Par.: LADSTÄTTER, WE 4, K 327–328

K 363 Geschlossenes Gefäß

AO: GHD, InvNr 04/442/4
Gattung: dünnwandige Keramik
Ton: 5YR5/4 und Gley 1 5/N
Überzug, außen, matt, kompakt
Farbe innen: 2.5YR6/4 bis 2.5YR5/1, Farbe außen: 2.5YR5/1
Maße: BDm 5,8 cm; erh. H 0,8 cm
Erh.: 1 Bodenfragment
Dat. n. Stück: 1. Jh. v. Chr.–1. Jh. n. Chr.
Dat. n. Fundkomplex: Ende 1. Jh. v. Chr./1. Viertel 1. Jh. n. Chr.

K 364 Krug

AO: GHD, InvNr 04/443/16
Gattung: weißgrundige Keramik
Ton: 5YR6/4
Überzug, außen, matt, tw. abgerieben
Farbe innen: 5YR6/4, Farbe außen: weiß
Maße: 3,2 × 1,8 cm; erh. H 1,8 cm
Erh.: 1 Henkel
Dat. n. Stück: 2./1. Jh. v. Chr.
Dat. n. Fundkomplex: Ende 1. Jh. v. Chr./1. Viertel 1. Jh. n. Chr.

K 365 Unguentarium

AO: GHD, InvNr 04/442/3
 Gattung: Gebrauchskeramik
 Ton: Gley 1 4/N und 2.5YR5/8
 Überzug, flächig, matt, kompakt
 Farbe innen: 5YR6/6, Farbe außen: 5YR6/6
 Maße: RDm 2,6 cm; erh. H 2,5 cm
 Erh.: 1 Randfragment
 Dat. n. Stück: 1. Jh. v. Chr.
 Dat. n. Fundkomplex: Ende 1. Jh. v. Chr./1. Viertel 1. Jh. n. Chr.
 Par.: LADSTÄTTER, WE 2, B-K 32; LADSTÄTTER, WE 4, K 189–193

K 366 Topf

AO: GHD, InvNr 04/443/2
 Gattung: Gebrauchskeramik
 Ton: 2.5YR6/4
 Überzug, außen, matt, kompakt
 Farbe innen: 7.5YR8/3, Farbe außen: 10YR8/3
 Maße: RDm 18,6 cm; erh. H 3,4 cm
 Erh.: 1 Randfragment
 Dat. n. Fundkomplex: Ende 1. Jh. v. Chr./1. Viertel 1. Jh. n. Chr.

K 367 Schüssel

AO: GHD, InvNr 04/443/7
 Gattung: Gebrauchskeramik
 Ton: 2.5YR5/6
 Überzug, flächig, matt, kompakt
 Farbe innen: 10R6/8 bis 2.5YR6/8, Farbe außen: 2.5YR6/8
 Dekor: Wellenband außen am Boden
 Maße: BDm 30 cm; erh. H 5,9 cm
 Erh.: 1 Bodenfragment
 Dat. n. Fundkomplex: Ende 1. Jh. v. Chr./1. Viertel 1. Jh. n. Chr.

K 368 Schüssel

AO: GHD, InvNr 04/443/9
 Gattung: Gebrauchskeramik
 Ton: Gley 1 4/N und 2.5Y4/1
 Überzug, außen, matt
 Farbe innen: Gley 1 5/N, Farbe außen: Gley 1 5/N
 Maße: RDm –; erh. H 1,8 cm
 Erh.: 1 Randfragment
 Dat. n. Stück: 2. Jh. v. Chr.
 Dat. n. Fundkomplex: Ende 1. Jh. v. Chr./1. Viertel 1. Jh. n. Chr.
 Par.: LADSTÄTTER, WE 2, B-K 272 (ähnliche Randgestaltung)

K 369 Topf

AO: GHD, InvNr 04/443/3
 Gattung: Küchenware
 Ton: 2.5YR5/8
 Überzug, außen, matt, kompakt
 Farbe innen: 2.5YR6/6, Farbe außen: Gley 1 4/N
 Maße: RDm 16,4 cm; erh. H 3,0 cm
 Erh.: 1 Randfragment
 Dat. n. Stück: hellenistisch
 Dat. n. Fundkomplex: Ende 1. Jh. v. Chr./1. Viertel 1. Jh. n. Chr.
 Par.: LADSTÄTTER, WE 1, A-K 69 (ähnlich)

K 370 Pfanne

AO: GHD, InvNr 04/443/6
 Gattung: Küchenware
 Ton: 7.5YR5/1 (Kern), 7.5YR5/4 (Rand)
 Überzug, außen und Rand innen, matt, kompakt

Farbe innen: 10YR6/3, Farbe außen: 10YR6/2
 Maße: RDm 39 cm; erh. H 3,5 cm
 Erh.: 1 Randfragment
 Dat. n. Fundkomplex: Ende 1. Jh. v. Chr./1. Viertel 1. Jh. n. Chr.

K 371 Pfanne

AO: GHD, InvNr 04/443/5
 Gattung: Küchenware
 Ton: 5YR5/4
 Überzug, außen, matt, kompakt
 Farbe innen: 10YR6/2, Farbe außen: 10YR5/1
 Maße: RDm 38 cm; erh. H 4,0 cm
 Erh.: 1 Randfragment + Wandfragment
 Sek. Veränderungen: verbrannt
 Dat. n. Stück: 1. Jh. v. Chr. – 1. Jh. n. Chr.
 Dat. n. Fundkomplex: Ende 1. Jh. v. Chr./1. Viertel 1. Jh. n. Chr.
 Par.: LADSTÄTTER, WE 4, K 248 (ähnlich)

K 372 Stocklampe

AO: GHD, InvNr 04/443/15
 Gattung: Reliefkeramik
 Ton: Gley 1 5/N
 Überzug, außen, glänzend, tw. abgerieben
 Farbe innen: 2.5Y5/1, Farbe außen: Gley 1 2.5/N
 MaßeStock: 4,8 cm; erh. H 2,3 cm
 Erh.: Mittelröhre (?)
 Dat. n. Stück: 2./1. Jh. v. Chr.
 Dat. n. Fundkomplex: Ende 1. Jh. v. Chr./1. Viertel 1. Jh. n. Chr.
 Par.: LADSTÄTTER, WE 4, K 302

Fundkomplex BI/2 – Nordumgang, Unterkonstruktion des Stylobats von 31a (SE 421, SE 423, SE 425, SE 437, SE 419)**K 373 Teller**

AO: GHD, InvNr 04/438/1
 Gattung: ESA; Typ: Atlante 4
 Ton: 5YR7/6
 Überzug, flächig, matt glänzend, tw. abgerieben
 Farbe innen: 10R5/8, Farbe außen: 10R5/8
 Maße: RDm 35 cm; erh. H 2,6 cm
 Erh.: 1 Randfragment + Wandfragment
 Dat. n. Stück: 1. Jh. v. Chr.
 Dat. n. Fundkomplex: 1. Viertel 1. Jh. n. Chr.
 Par.: Atlante 4

K 374 Patera**(Textabb. 1; Taf. 395)**

AO: GHD, InvNr 04/463/1
 Gattung: glasierte Keramik
 Ton: 10R4/2 bis 10R5/3
 Glasur, flächig, glänzend, kompakt
 Farbe innen: 10YR5/6 bis 2.5Y5/4, Farbe außen: 10YR5/6 bis 2.5Y5/4
 Länge 8,5 cm; erh. H 1,9 cm
 Erh.: 1 Henkel
 Dat. n. Stück: 1. Jh. n. Chr. (augusteisch)
 Dat. n. Fundkomplex: 1. Viertel 1. Jh. n. Chr.

K 375 Becher

AO: GHD, InvNr 04/440/2
 Gattung: hellenistische Reliefkeramik
 Ton: 5YR5/6
 Überzug, flächig, matt glänzend, kompakt
 Farbe innen: 5YR5/6, Farbe außen: 10R5/6 bis 10R4/1

Dekor: Eierstabbordüre, darunter Rauten
 Maße: 3,3 × 2,5 cm; erh. H 2,6 cm
 Erh.: 1 Wandfragment
 Dat. n. Stück: 2./1. Jh. v. Chr.
 Dat. n. Fundkomplex: 1. Viertel 1. Jh. n. Chr.

K 376 Becher

AO: GHD, InvNr 04/440/3
 Gattung: hellenistische Reliefkeramik
 Ton: Gley 1 4/N
 Überzug, flächig, glänzend, tw. abgerieben
 Farbe innen: Gley 1 2.5/N und 7.5YR3/2, Farbe außen: Gley 1 2.5/N
 Maße: RDm 11,6 cm; erh. H 1,4 cm
 Erh.: 1 Randfragment
 Dat. n. Stück: 2./1. Jh. v. Chr.
 Dat. n. Fundkomplex: 1. Viertel 1. Jh. n. Chr.
 Par.: LADSTÄTTER, WE 1, A-K 24

K 377 Schälchen

AO: GHD, InvNr 04/440/6
 Gattung: hellenistische Firnisware
 Ton: 5YR6/6
 Überzug, innen u. Rand außen, matt glänzend, tw. abgerieben
 Farbe innen: 2.5YR5/6, Farbe außen: 5YR7/6
 Maße: RDm 8,6 cm; erh. H 1,6 cm
 Erh.: 1 Randfragment
 Dat. n. Stück: 2./1. Jh. v. Chr.
 Dat. n. Fundkomplex: 1. Viertel 1. Jh. n. Chr.

K 378 Schälchen

AO: GHD, InvNr 04/440/5
 Gattung: hellenistische Firnisware
 Ton: 5YR6/6
 Überzug, flächig, matt glänzend, kompakt
 Farbe innen: 2.5YR5/6 bis 2.5YR4/6, Farbe außen: 10R4/6
 Maße: RDm 11,6 cm; erh. H 1,9 cm
 Erh.: 1 Randfragment
 Dat. n. Stück: 2./1. Jh. v. Chr.
 Dat. n. Fundkomplex: 1. Viertel 1. Jh. n. Chr.

K 379 Echinusschale

AO: GHD, InvNr 04/435/1
 Gattung: hellenistische Firnisware
 Ton: 5YR 6/6, hart, fein, feinporös, schwarze E., weiße E.
 Überzug, flächig, matt glänzend, tw. abgerieben
 Farbe innen: 10R5/6, Farbe außen: 5YR6/6
 Maße: RDm 12 cm; erh. H 2 cm
 Erh.: 1 Randfragment
 Dat. n. Stück: 2./1. Jh. v. Chr.
 Dat. n. Fundkomplex: 1. Viertel 1. Jh. n. Chr.
 Par.: LADSTÄTTER, WE 1, A-K 39

K 380 Echinusschale

AO: GHD, InvNr 04/435/4
 Gattung: hellenistische Firnisware
 Ton: 2.5YR6/6 und 7.5YR6/6, hart, fein, feinporös, Glimmer
 Überzug, flächig, matt, abgerieben
 Farbe innen: 10R4/6 bis 10R2.5/1, Farbe außen: 5Y2.5/1
 Maße: RDm 16 cm; erh. H 2 cm
 Erh.: 1 Randfragment
 Dat. n. Stück: 2./1. Jh. v. Chr.
 Dat. n. Fundkomplex: 1. Viertel 1. Jh. n. Chr.
 Par.: s. K 379

K 381 Echinusschale

AO: GHD, InvNr 04/440/4
 Gattung: hellenistische Firnisware
 Ton: 5YR6/6
 Überzug, flächig, matt glänzend, tw. abgerieben
 Farbe innen: 2.5YR4/6, Farbe außen: 2.5YR4/8
 Maße: RDm 13,6 cm; erh. H 3,0 cm
 Erh.: 1 Randfragment
 Dat. n. Stück: 2./1. Jh. v. Chr.
 Dat. n. Fundkomplex: 1. Viertel 1. Jh. n. Chr.
 Par.: s. K 379

K 382 Becher/Krug

AO: GHD, InvNr 04/440/7
 Gattung: dünnwandige Keramik
 Ton: 2.5YR5/8
 Überzug, flächig, matt, tw. abgerieben
 Farbe innen: 2.5YR5/8, Farbe außen: 2.5YR5/4 und Gley 1 3/N
 Maße: RDm 13,8 cm; erh. H 1,5 cm
 Erh.: 1 Randfragment
 Dat. n. Stück: späthellenistisch
 Dat. n. Fundkomplex: 1. Viertel 1. Jh. n. Chr.
 Par.: vgl. ev. LADSTÄTTER, WE 1, A-K 128 (ähnlich). Ev. auch LADSTÄTTER, WE 4, K 164.

K 383 Becher

AO: GHD, InvNr 04/435/5
 Gattung: dünnwandige Keramik
 Ton: 2.5YR5/3, hart, fein, feinporös, Glimmer
 Farbe innen: 10R6/6, Farbe außen: 2.5YR6/4
 Maße: BDm 4 cm; erh. H 1 cm
 Erh.: 1 Bodenfragment
 Dat. n. Stück: frühes 1. Jh. n. Chr.
 Dat. n. Fundkomplex: 1. Viertel 1. Jh. n. Chr.
 Par.: LADSTÄTTER, WE 4, K 170

K 384 Becher

AO: GHD, InvNr 04/438/6
 Gattung: dünnwandige Keramik
 Ton: Gley 1 4/N (Kern), 10R6/8 (Rand)
 Farbe innen: 10R6/8, Farbe außen: 10R6/8
 Maße: BDm 4,2 cm; erh. H 1,8 cm
 Erh.: 1 Bodenfragment
 Dat. n. Stück: frühes 1. Jh. n. Chr.
 Dat. n. Fundkomplex: 1. Viertel 1. Jh. n. Chr.
 Par.: LADSTÄTTER, WE 4, K 175

K 385 Becher

AO: GHD, InvNr 04/440/8
 Gattung: dünnwandige Keramik
 Ton: 5YR5/4 bis 5YR4/2
 Überzug, außen, matt, kompakt
 Farbe innen: 5YR5/2, Farbe außen: Gley 1 3/N
 Dekor: Grätendekor, außen
 Maße: 1,9 × 2,1 cm; erh. H 2,0 cm
 Erh.: 1 Wandfragment
 Dat. n. Stück: 1. Jh. v. Chr.
 Dat. n. Fundkomplex: 1. Viertel 1. Jh. n. Chr.
 Par.: LADSTÄTTER, WE 4, K 327–328

K 386 Krug

AO: GHD, InvNr 04/438/2
 Gattung: Gebrauchskeramik

(Textabb. 1)

Ton: 2.5YR5/8
 Überzug, flächig, matt, kompakt
 Farbe innen: 2.5YR5/6, Farbe außen: 2.5YR5/6
 Maße: RDm 9,6 cm; erh. H 2,6 cm
 Erh.: 1 Randfragment
 Dat. n. Fundkomplex: 1. Viertel 1. Jh. n. Chr.
 Par.: LADSTÄTTER, WE 1, A-K 178 (ähnlich); LADSTÄTTER, WE 4, K 470–473

K 387 Unguentarium

AO: GHD, InvNr 04/435/8
 Gattung: Gebrauchskeramik
 Ton: 2.5YR6/6, weich, fein, feinporös, Glimmer
 Farbe außen: 2.5YR6/6
 Maße: BDm 3 cm; erh. H 1 cm
 Erh.: 1 Bodenfragment
 Dat. n. Stück: hellenistisch
 Dat. n. Fundkomplex: 1. Viertel 1. Jh. n. Chr.
 Par.: LADSTÄTTER, WE 4, K 183

K 388 Schale

AO: GHD, InvNr 04/438/3
 Gattung: Gebrauchskeramik
 Ton: 7.5YR4/1
 Überzug, außen, matt, abgerieben
 Farbe innen: 7.5YR6/4, Farbe außen: 2.5YR6/8
 Maße: RDm 27,6 cm; erh. H 3,3 cm
 Erh.: 2 Randfragmente + Wandfragment
 Dat. n. Fundkomplex: 1. Viertel 1. Jh. n. Chr.

K 389 Schüssel

AO: GHD, InvNr 04/438/5
 Gattung: Gebrauchskeramik
 Ton: 5YR6/4 bis 5YR5/4
 Überzug, flächig, matt, abgerieben
 Farbe innen: 7.5YR6/4, Farbe außen: 2.5YR6/8
 Maße: RDm 29,6 cm; erh. H 1,7 cm
 Erh.: 1 Randfragment
 Dat. n. Fundkomplex: 1. Viertel 1. Jh. n. Chr.

K 390 Schüssel

AO: GHD, InvNr 04/440/9
 Gattung: Gebrauchskeramik
 Ton: 5YR4/6
 Überzug, innen u. Rand außen, matt glänzend, kompakt
 Farbe innen: 10R4/8, Farbe außen: 5YR6/4
 Maße: RDm 31 cm; erh. H 2,7 cm
 Erh.: 1 Randfragment
 Dat. n. Fundkomplex: 1. Viertel 1. Jh. n. Chr.

K 391 Schüssel

AO: GHD, InvNr 04/435/7
 Gattung: Gebrauchskeramik
 Ton: 7.5YR7/6 (Kern), 7.5YR4/2 (Rand), sehr hart, mittel, grobporös, weiße, rote, schwarze E.
 Farbe innen: 7.5YR6/3, Farbe außen: 2.5Y8/1
 Maße: BDm 26 cm; erh. H 2 cm
 Erh.: 1 Bodenfragment
 Dat. n. Stück: 1. Jh. v. Chr. – 1. Jh. n. Chr.
 Dat. n. Fundkomplex: 1. Viertel 1. Jh. n. Chr.
 Par.: LADSTÄTTER, WE 4, K 211

K 392 Offenes Gefäß

AO: GHD, InvNr 04/435/6

Gattung: Gebrauchskeramik
 Ton: 7.5YR7/4, hart, fein, mittelporös, Glimmer
 Farbe innen: 7.5YR7/4, Farbe außen: 7.5YR7/4
 Maße: BDm 6 cm; erh. H 2 cm
 Erh.: 1 Bodenfragment
 Dat. n. Fundkomplex: 1. Viertel 1. Jh. n. Chr.

K 393 Topf

AO: GHD, InvNr 04/435/3
 Gattung: Küchenware
 Ton: 2.5YR7/6, hart, fein, mittelporös, weiße E.
 Farbe innen: 2.5YR7/6, Farbe außen: 5YR6/6
 Maße: RDm 18 cm; erh. H 2 cm
 Erh.: 1 Randfragment
 Dat. n. Stück: augusteisch
 Dat. n. Fundkomplex: 1. Viertel 1. Jh. n. Chr.

K 394 Topf

AO: GHD, InvNr 04/438/4
 Gattung: Küchenware
 Ton: 2.5YR5/8 bis 2.5YR4/8
 Überzug, außen, matt, kompakt
 Farbe innen: 2.5YR5/8, Farbe außen: Gley 1 4/N
 Maße: RDm 17,8 cm; erh. H 1,7 cm
 Erh.: 1 Randfragment
 Dat. n. Stück: 1. Jh. n. Chr.
 Dat. n. Fundkomplex: 1. Viertel 1. Jh. n. Chr.
 Par.: LADSTÄTTER, WE 1, A-K 149 (ähnlich)

K 395 Pfanne/Platte

AO: GHD, InvNr 04/435/2
 Gattung: Küchenware/ 'pompejanisch-rote Platte'
 Ton: 10R5/6, weich, mittel, mittelporös, weiße E.
 Überzug, innen, glänzend, kompakt
 Farbe innen: 10R4/8, Farbe außen: 10R5/6
 Maße: RDm 22 cm; erh. H 3 cm
 Erh.: 1 Randfragment + Bodenfragment
 Dat. n. Stück: 1. Jh. v. Chr.
 Dat. n. Fundkomplex: 1. Viertel 1. Jh. n. Chr.

K 396 Amphore

AO: GHD, InvNr 04/440/10
 Gattung: Amphore
 Ton: 5YR6/6
 Überzug, außen und Rand innen, matt, tw. abgerieben
 Farbe innen: 7.5YR7/3, Farbe außen: 7.5YR8/2
 Maße: RDm 12,4 cm; erh. H 2,1 cm
 Erh.: 1 Randfragment
 Dat. n. Stück: hellenistisch
 Dat. n. Fundkomplex: 1. Viertel 1. Jh. n. Chr.
 Par.: LADSTÄTTER, WE 2, B-K 319 (ähnlich)

K 397 Ephesoslampe

(Textabb. 1; Taf. 395)

AO: EM, InvNr. H2/19/7
 Gattung: Reliefkeramik
 Ton: Gley 1 3/N
 Überzug, flächig, fleckig; matt glänzend
 Farbe außen: Gley 1 3/N, Tongrund: Gley 1 5/N
 Beschr.: mit hohem Kragen und dreieckiger Schnauze, zentrales Füllloch, drei Luftlöcher, davon eines leicht dezentral; Dekor aus Spiralreihen auf der Schulter
 Maße: L inkl. Griff: 11,9 cm; L exkl. Griff: 9,8 cm; erh. H inkl. Griff: 4, 2 cm; exkl. Griff: 2,7 cm; Dm: 5,6 cm; Dm Kragen: 4,2 cm; Dm Füllloch: 1,2 cm;

Dm Luftloch: 0,1 cm; Dm Dochtloch: 1,2 × 1,6 cm; Dm Standfläche: 4 × 3,5 cm

Erh.: Ganzform

Dat. n. Stück: 1. Jh. v. Chr.

Dat. n. Fundkomplex: 1. Viertel 1. Jh. n. Chr.

Par.: LADSTÄTTER, WE 4, K 273–K 278 (Form). K 288 (Dekor ähnlich)

Publ.: LADSTÄTTER U. A., Grabungen 2004, Abb. 21, 17. 22, 10

K 398 Ephesoslampe

AO: GHD, InvNr 04/440/11

Gattung: Reliefkeramik

Ton: Gley 1 5/N, hart, fein bis feinporös

Überzug, flächig, matt glänzend, kompakt

Farbe innen: Gley 1 2.5/N, Farbe außen: Gley 1 2.5/N

Maße: 4,4 × 3,2 cm; erh. H 0,8 cm

Erh.: 1 Schnauzenfragment (rund)

Dat. n. Stück: 1. Jh. v. Chr.

Dat. n. Fundkomplex: 1. Viertel 1. Jh. n. Chr.

K 399 Ziegel

(Taf. 395)

AO: GHD, InvNr 04/440/1000

Gattung: Gebrauchskeramik

Ton: 5YR5/6, 2.5YR5/6 und 10YR5/6

Überzug, flächig, matt, rissig

Farbe innen: 10YR8/2; Farbe außen: 10R4/4

Beschr.: runder Stempel; Mitte: Zweig; außen: Buchstaben, nur L und E lesbar

Maße: 21,5 × 16,5 cm; Dm Stempel ca. 4 cm

Sek. Veränderungen: versintert

Dat. n. Fundkomplex: 1. Viertel 1. Jh. n. Chr.

K 400 Echinusschale

AO: GHD, InvNr 04/432/1

Gattung: hellenistische Firnisware

Ton: 2.5YR5/6

Überzug, außen und Rand innen, matt, tw. abgerieben

Farbe innen: 5YR6/6, Farbe außen: 10R5/6

Maße: RDm 17,2 cm; erh. H 2,2 cm

Erh.: 1 Randfragment

Dat. n. Stück: 2./1. Jh. v. Chr.

Dat. n. Fundkomplex: 1. Viertel 1. Jh. n. Chr.

Par.: LADSTÄTTER, WE 1, A-K 33–40. 96–97; LADSTÄTTER, WE 2, B-K 23;

LADSTÄTTER, WE 4, K 10–11. K 100–104

K 401 Echinusschale

AO: GHD, InvNr 04/432/2

Gattung: hellenistische Firnisware

Ton: 5YR5/6

Überzug, außen und Rand innen, matt, tw. abgerieben

Farbe innen: 5YR6/4 bis 2.5YR4/8, Farbe außen: 7.5YR6/3 bis 7.5YR6/4

Dekor: Kerben, Wand außen

Maße: RDm 17,2 cm; erh. H 1,8 cm

Erh.: 1 Randfragment

Dat. n. Stück: 2./1. Jh. v. Chr.

Dat. n. Fundkomplex: 1. Viertel 1. Jh. n. Chr.

Par.: s. K 400

K 402 Echinusschale

AO: GHD, InvNr 04/432/4

Gattung: hellenistische Firnisware

Ton: 2.5YR5/6, hart, fein, feinporös, weiße E., Glimmer

Farbe innen: 10R5/6, Farbe außen: 10R5/6

Maße: RDm 16 cm; erh. H 1,7 cm

Erh.: 1 Randfragment

Dat. n. Stück: 2./1. Jh. v. Chr.

Dat. n. Fundkomplex: 1. Viertel 1. Jh. n. Chr.

Par.: s. K 400

K 403 Echinusschale

AO: GHD, InvNr 04/432/5

Gattung: hellenistische Firnisware

Ton: 2.5YR6/6, hart, fein, feinporös, weiße E., Glimmer

Überzug, partiell, matt, tw. abgerieben

Farbe innen: 2.5YR6/6 bis 2.5YR4/4, Farbe außen: 5YR5/4

Maße: RDm 16 cm; erh. H 1,5 cm

Erh.: 1 Randfragment

Dat. n. Stück: 2./1. Jh. v. Chr.

Dat. n. Fundkomplex: 1. Viertel 1. Jh. n. Chr.

Par.: s. K 400

K 404 Becher

AO: GHD, InvNr 04/432/7

Gattung: dünnwandige Keramik

Ton: 2.5YR6/6, hart, fein, feinporös, Glimmer

Farbe innen: 10R5/4, Farbe außen: 10R5/4

Maße: BDm 9 cm; erh. H 1,7 cm

Erh.: 1 Randfragment

Dat. n. Stück: 1. Jh. n. Chr.

Dat. n. Fundkomplex: 1. Viertel 1. Jh. n. Chr.

Par.: LADSTÄTTER, WE 4, K 152. 330

K 405 Becher

AO: GHD, InvNr 04/432/6

Gattung: dünnwandige Keramik

Ton: 2.5YR6/6; hart, fein, feinporös, Glimmer, weiße E., fein, wenig

Farbe innen: 7.5YR7/4, Farbe außen: 7.5YR7/4

Maße: BDm 4,4 cm; erh. H 1,1 cm

Erh.: 1 Bodenfragment

Dat. n. Fundkomplex: 1. Viertel 1. Jh. n. Chr.

K 406 Deckel

AO: GHD, InvNr 04/432/3

Gattung: Küchenware

Ton: 5YR4/6

Überzug, flächig, matt, tw. abgerieben

Farbe innen: 5YR5/6, Farbe außen: 5YR5/6

Maße: RDm 24,8 cm; erh. H 1,5 cm

Erh.: 1 Randfragment

Sek. Veränderungen: verbrannt

Dat. n. Fundkomplex: 1. Viertel 1. Jh. n. Chr.

K 407 Platte

AO: GHD, InvNr 04/432/8

Gattung: Küchenware/'pompejanisch-rote Platte'?

Ton: 2.5YR5/6, hart, mittel, porös; schwarze, weiße, rote E.

Farbe innen: 2.5YR6/6, Farbe außen: 2.5YR6/6

Maße: BDm 9 cm; erh. H 2 cm

Erh.: 1 Bodenfragment

Dat. n. Stück: augusteisch (?)

Dat. n. Fundkomplex: 1. Viertel 1. Jh. n. Chr.

Fundkomplex BI/3 – Nordumgang, Ostteil: Einfüllung aus Ziegel- und Mörtelbruch (SE 467)**K 408 Teller**

AO: GHD, InvNr 04/499/12
 Gattung: ESA
 Ton: 10YR8/4
 Überzug, flächig, matt glänzend, tw. abgerieben
 Farbe innen: 10R5/8, Farbe außen: 10R4/8
 Maße: RDm 28 cm; erh. H 1,7 cm
 Erh.: 1 Randfragment
 Dat. n. Stück: 1. Jh. v. Chr.
 Dat. n. Fundkomplex: 1. Viertel 1. Jh. n. Chr.
 Par.: Atlante 4

K 409 Teller

AO: GHD, InvNr 04/499/24
 Gattung: ESA
 Ton: 7.5YR7/4
 Überzug, flächig, matt glänzend, tw. abgerieben
 Farbe innen: 10R6/6, Farbe außen: 10R6/6
 Maße: BDm 7,6 cm; erh. H 1,3 cm
 Erh.: 1 Bodenfragment
 Sek. Veränderungen: verwittert
 Dat. n. Stück: 3. Viertel 1. Jh. v. Chr.
 Dat. n. Fundkomplex: 1. Viertel 1. Jh. n. Chr.
 Par.: Atlante 10

K 410 Schale

AO: GHD, InvNr 04/499/13
 Gattung: ESA
 Ton: 10YR8/3
 Überzug, flächig, matt glänzend, tw. abgerieben
 Farbe innen: 10R4/6, Farbe außen: 10R4/6
 Maße: RDm –; erh. H 4,2 cm
 Erh.: 2 Randfragmente + Wandfragment
 Dat. n. Stück: Anfang 1. Jh. n. Chr.
 Dat. n. Fundkomplex: 1. Viertel 1. Jh. n. Chr.
 Par.: Atlante 14

K 411 Schale

AO: GHD, InvNr 04/499/18
 Gattung: ESA
 Ton: 10YR8/3
 Überzug, flächig, matt glänzend, tw. abgerieben
 Farbe innen: 10R4/6, Farbe außen: 10R4/6
 Maße: BDm 5,6 cm; erh. H 1,5 cm
 Erh.: 1 Bodenfragment
 Dat. n. Stück: (2. H.) 1. Jh. v. Chr.–augusteisch
 Dat. n. Fundkomplex: 1. Viertel 1. Jh. n. Chr.
 Par.: Atlante 22B

K 412 Schale

AO: GHD, InvNr 04/499/1
 Gattung: ESB
 Ton: 5YR5/6
 Überzug, flächig, glänzend, kompakt
 Farbe innen: 2.5YR4/8, Farbe außen: 2.5YR4/8
 Maße: RDm 16 cm; erh. H 1,5 cm
 Erh.: 1 Randfragment + Wandfragment
 Dat. n. Stück: augusteisch
 Dat. n. Fundkomplex: 1. Viertel 1. Jh. n. Chr.
 Par.: Atlante 1

K 413 Teller

AO: GHD, InvNr 04/499/7
 Gattung: ESB
 Ton: 5YR5/6
 Überzug, flächig, glänzend, kompakt
 Farbe innen: 2.5YR4/8, Farbe außen: 2.5YR4/8
 Maße: RDm 8 cm; erh. H 1,7 cm
 Erh.: 1 Randfragment
 Dat. n. Stück: augusteisch
 Dat. n. Fundkomplex: 1. Viertel 1. Jh. n. Chr.
 Par.: Atlante 7

K 414 Schälchen

AO: GHD, InvNr 04/499/19
 Gattung: ESB
 Ton: 5YR5/6
 Überzug, flächig, glänzend, tw. abgerieben
 Farbe innen: 10R5/8, Farbe außen: 2.5YR5/8
 Maße: RDm 11,4 cm; BDm 8 cm; erh. H 16,6 cm
 Erh.: 1 Randfragment + Bodenfragment
 Dat. n. Stück: 1. Viertel 1. Jh. n. Chr.
 Dat. n. Fundkomplex: 1. Viertel 1. Jh. n. Chr.
 Par.: Atlante 14

K 415 Schale

AO: GHD, InvNr 04/499/6
 Gattung: ESB
 Ton: 2.5YR5/6
 Überzug, flächig, glänzend, kompakt
 Farbe innen: 10R5/8, Farbe außen: 10R5/8
 Maße: RDm 18 cm; erh. H 1,7 cm
 Erh.: 1 Randfragment
 Dat. n. Stück: augusteisch
 Dat. n. Fundkomplex: 1. Viertel 1. Jh. n. Chr.
 Par.: Atlante 17A

K 416 Schale

AO: GHD, InvNr 04/499/21
 Gattung: ESB
 Ton: 5YR6/6
 Überzug, flächig, matt, abgerieben
 Farbe innen: 5YR8/3, Farbe außen: 2.5YR8/4
 Maße: BDm 4,8 cm; erh. H 1,7 cm
 Erh.: 1 Bodenfragment
 Sek. Veränderungen: verwittert
 Dat. n. Stück: augusteisch
 Dat. n. Fundkomplex: 1. Viertel 1. Jh. n. Chr.
 Par.: Atlante 23

K 417 Schälchen

AO: GHD, InvNr 04/499/20
 Gattung: ESB
 Ton: 5YR5/6
 Überzug, flächig, glänzend, kompakt
 Farbe innen: 10R5/8, Farbe außen: 10R5/8
 Dekor: Stempel, eponym (EP/MHS), Bodenmitte
 Maße: BDm 3,4 cm; erh. H 1,7 cm
 Erh.: 1 Bodenfragment
 Dat. n. Stück: 1. Jh. n. Chr.
 Dat. n. Fundkomplex: 1. Viertel 1. Jh. n. Chr.
 Par.: Atlante 28

K 418 Schale

AO: GHD, InvNr 04/499/8
 Gattung: ESB
 Ton: 5YR5/6
 Überzug, flächig, glänzend, kompakt
 Farbe innen: 10R5/8, Farbe außen: 10R5/8
 Maße: RDm –; erh. H 2,0 cm
 Erh.: 1 Randfragment
 Dat. n. Stück: augusteisch
 Dat. n. Fundkomplex: 1. Viertel 1. Jh. n. Chr.
 Par.: Atlante 29

K 419 Schale

AO: GHD, InvNr 04/499/15
 Gattung: ESB
 Ton: 2.5YR5/6
 Überzug, flächig, glänzend, kompakt
 Farbe innen: 10R5/8, Farbe außen: 10R5/8
 Maße: 9,4 × 3,4 cm; Dm 12,2 cm; erh. H 2,2 cm
 Erh.: 2 Wandfragmente
 Sek. Veränderungen: versintert
 Dat. n. Stück: 3. Viertel 1. Jh. n. Chr.
 Dat. n. Fundkomplex: 1. Viertel 1. Jh. n. Chr.
 Par.: Atlante 51/77

K 420 Echinusschale

AO: GHD, InvNr 04/499/3
 Gattung: hellenistische Firmisware
 Ton: 2.5YR6/6
 Überzug, Rand innen und außen, matt glänzend, tw. abgerieben
 Farbe innen: 2.5YR7/4, Farbe außen: 2.5YR7/4
 Maße: RDm 14 cm; erh. H 3,6 cm
 Erh.: 1 Randfragment + Wandfragment
 Dat. n. Stück: 2./1. Jh. v. Chr.
 Dat. n. Fundkomplex: 1. Viertel 1. Jh. n. Chr.
 Par.: LADSTÄTTER, WE 1, A-K 33–40. 96–97; LADSTÄTTER, WE 2, B-K 23;
 LADSTÄTTER, WE 4, K 10–11. K 100–104

K 421 Echinusschale

AO: GHD, InvNr 04/499/5
 Gattung: hellenistische Firmisware
 Ton: 2.5YR5/6
 Überzug, flächig, matt glänzend, kompakt
 Farbe innen: 10R5/6, Farbe außen: 10YR3/1
 Maße: RDm 11 cm; erh. H 2,2 cm
 Erh.: 1 Randfragment
 Dat. n. Stück: 2./1. Jh. v. Chr.
 Dat. n. Fundkomplex: 1. Viertel 1. Jh. n. Chr.
 Par.: s. K 420

K 422 Echinusschale

AO: GHD, InvNr 04/499/9
 Gattung: hellenistische Firmisware
 Ton: 5YR6/6
 Überzug, flächig, matt glänzend, tw. abgerieben
 Farbe innen: 5YR3/3, Farbe außen: 2.5YR5/6
 Maße: RDm 14 cm; erh. H 1,5 cm
 Erh.: 1 Randfragment
 Dat. n. Stück: 2./1. Jh. v. Chr.
 Dat. n. Fundkomplex: 1. Viertel 1. Jh. n. Chr.
 Par.: s. K 420

(Textabb. 1)

K 423 Fischteller

AO: GHD, InvNr 04/499/11
 Gattung: hellenistische Firmisware
 Ton: 10YR5/3
 Überzug, flächig, matt glänzend, tw. abgerieben
 Farbe innen: 7.5YR3/1, Farbe außen: 7.5YR3/1 bis 7.5YR2.5/1
 Maße: RDm 22 cm; erh. H 1,1 cm
 Erh.: 1 Randfragment
 Dat. n. Stück: 3./2. Jh. v. Chr.
 Dat. n. Fundkomplex: 1. Viertel 1. Jh. n. Chr.

K 424 Teller mit beidseitig verdickter Lippe

AO: GHD, InvNr 04/499/2
 Gattung: hellenistische Firmisware
 Ton: 2.5YR5/6
 Überzug, flächig, matt, kompakt
 Farbe innen: 10R4/6, Farbe außen: 10R5/6
 Maße: RDm 24 cm; erh. H 1,2 cm
 Erh.: 1 Randfragment
 Sek. Veränderungen: verbrannt
 Dat. n. Stück: 2./1. Jh. v. Chr.
 Dat. n. Fundkomplex: 1. Viertel 1. Jh. n. Chr.
 Par.: LADSTÄTTER, WE 2, B-K 22; LADSTÄTTER, WE 4, K 112–118

K 425 Teller mit gedrechseltem Rand

AO: GHD, InvNr 04/499/10
 Gattung: hellenistische Firmisware
 Ton: 2.5YR5/6
 Überzug, flächig, glänzend, kompakt
 Farbe innen: 10R3/2, Farbe außen: 2.5YR3/2 bis 7.5YR5/1
 Maße: RDm 20 cm; erh. H 1,6 cm
 Erh.: 1 Randfragment
 Dat. n. Stück: 2./1. Jh. v. Chr.
 Dat. n. Fundkomplex: 1. Viertel 1. Jh. n. Chr.
 Par.: LADSTÄTTER, WE 2, B-K 170. 174–176; LADSTÄTTER, WE 4, K 14. 111

K 426 Krug

AO: GHD, InvNr 04/499/4
 Gattung: Gebrauchskeramik
 Ton: 2.5YR5/6
 Farbe innen: 5YR6/6, Farbe außen: 2.5YR6/6
 Maße: RDm 5,2 cm; erh. H 2,6 cm
 Erh.: 1 Randfragment
 Dat. n. Fundkomplex: 1. Viertel 1. Jh. n. Chr.

K 427 Krug

AO: GHD, InvNr 04/499/16
 Gattung: Gebrauchskeramik
 Ton: 5YR4/6
 Überzug, flächig, matt, kompakt
 Farbe innen: 5YR7/4, Farbe außen: 5YR7/4
 Maße: RDm 11 cm; erh. H 2,0 cm
 Erh.: 1 Randfragment
 Dat. n. Fundkomplex: 1. Viertel 1. Jh. n. Chr.

K 428 Krug

AO: GHD, InvNr 04/499/26
 Gattung: Gebrauchskeramik
 Ton: 10R5/6 und 5YR5/6
 Überzug, außen, matt, kompakt
 Farbe innen: 10R6/6, Farbe außen: 2.5YR5/3
 Maße: BDm 8 cm; erh. H 2,5 cm

Erh.: 1 Bodenfragment
Dat. n. Fundkomplex: 1. Viertel 1. Jh. n. Chr.

K 429 Schüssel

AO: GHD, InvNr 04/499/14
Gattung: Gebrauchskeramik
Ton: 5YR5/6
Überzug, innen u. Rand außen, matt, tw. abgerieben
Farbe innen: 2.5YR5/6, Farbe außen: 7.5YR7/4
Maße: RDm 24 cm; erh. H 1,4 cm
Erh.: 1 Randfragment
Dat. n. Stück: 2./1. Jh. v. Chr.
Dat. n. Fundkomplex: 1. Viertel 1. Jh. n. Chr.
Par.: LADSTÄTTER, WE 1, A-K 141; LADSTÄTTER, WE 2, B-K 261; LADSTÄTTER, WE 4, K 208–210

K 430 Schüssel

AO: GHD, InvNr 04/499/30
Gattung: Gebrauchskeramik
Ton: 10YR4/2 (Kern), 5YR5/6 (Rand)
Überzug, flächig, matt, kompakt
Farbe innen: 5YR6/6, Farbe außen: 5YR6/6
Maße: RDm 32 cm; erh. H 3,3 cm
Erh.: 1 Randfragment
Dat. n. Stück: hellenistisch
Dat. n. Fundkomplex: 1. Viertel 1. Jh. n. Chr.
Par.: LADSTÄTTER, WE 1, A-K 65. 606 (ähnlich); LADSTÄTTER, WE 2, B-K 257. 313

K 431 Schüssel

AO: GHD, InvNr 04/499/31
Gattung: Gebrauchskeramik
Ton: 2.5Y4/1 (Kern), 10YR5/3 (Rand)
Überzug, Rand außen, matt, tw. abgerieben
Farbe innen: 7.5YR7/4, Farbe außen: 7.5YR7/4 und 2.5YR5/6
Maße: RDm 33 cm; erh. H 3,8 cm
Erh.: 1 Randfragment
Dat. n. Fundkomplex: 1. Viertel 1. Jh. n. Chr.

K 432 Geschlossenes Gefäß

AO: GHD, InvNr 04/499/22
Gattung: Gebrauchskeramik
Ton: 2.5Y5/1
Überzug, außen, matt glänzend, kompakt
Farbe innen: 2.5Y5/1, Farbe außen: Gley 1 4/N
Maße: BDm 8 cm; erh. H 9 cm
Erh.: 1 Bodenfragment
Dat. n. Fundkomplex: 1. Viertel 1. Jh. n. Chr.

K 433 Geschlossenes Gefäß

AO: GHD, InvNr 04/499/23
Gattung: Gebrauchskeramik
Ton: 5YR6/6
Überzug, außen, matt, kompakt
Farbe innen: 2.5YR6/8, Farbe außen: 2.5YR6/6
Maße: BDm 7 cm; erh. H 3,4 cm
Erh.: 1 Bodenfragment
Dat. n. Fundkomplex: 1. Viertel 1. Jh. n. Chr.

K 434 Geschlossenes Gefäß

AO: GHD, InvNr 04/499/25
Gattung: Gebrauchskeramik
Ton: 2.5YR6/6

Überzug, außen, matt, kompakt
Farbe innen: 5YR7/6, Farbe außen: 7.5YR8/3
Maße: BDm 8,2 cm; erh. H 2,2 cm
Erh.: 1 Bodenfragment
Dat. n. Fundkomplex: 1. Viertel 1. Jh. n. Chr.

K 435 Amphore

AO: GHD, InvNr 04/499/17
Gattung: Amphore
Ton: 10YR6/4
Überzug, außen und Rand innen, matt, kompakt
Farbe innen: 10YR8/3, Farbe außen: 2.5Y8/3
Maße: RDm 11 cm; erh. H 4,5 cm
Erh.: 1 Randfragment + Wandfragment
Sek. Veränderungen: versintert
Dat. n. Stück: späthellenistisch
Dat. n. Fundkomplex: 1. Viertel 1. Jh. n. Chr.
Par.: LADSTÄTTER, WE 4, K 263–266

K 436 Amphore

AO: GHD, InvNr 04/499/27
Gattung: Amphore;
Ton: 7.5YR5/2 (Kern), 5YR6/4 (Rand)
Überzug, flächig, matt, kompakt
Farbe innen: 10YR7/3 bis 10YR8/2, Farbe außen: 10YR7/3
Maße: RDm ca. 16 cm; erh. H 2,8 cm
Erh.: 1 Randfragment
Dat. n. Stück: späthellenistisch
Dat. n. Fundkomplex: 1. Viertel 1. Jh. n. Chr.
Par.: s. K 435

K 437 Ephesoslampe

AO: GHD, InvNr 04/499/29
Gattung: Reliefkeramik (HOWLAND 49A)
Ton: Gley 1 4/N
Überzug, flächig, matt glänzend, kompakt
Farbe innen: Gley 2 6/5PB, Farbe außen: Gley 2 6/5PB
Beschr.: mit hohem Kragen; vertikaler Ratterdekor auf der Schulter
Maße: 3,4 × 2,5 cm; erh. H 1,5 cm
Erh.: 1 Schulter
Dat. n. Stück: 2./1. Jh. v. Chr.–tiberisch
Dat. n. Fundkomplex: 1. Viertel 1. Jh. n. Chr.
Par.: LADSTÄTTER, WE 1, A-K 131; LADSTÄTTER, WE 2, B-K 41. 48; LADSTÄTTER, WE 4, K 27–28. 237–299

Fundkomplex BI/4 – Nordumgang, Ostteil: Ziegellage/ älterer Boden (?)

K 438 Schüssel

AO: GHD, InvNr 04/488/1
Gattung: Gebrauchskeramik
Ton: 10YR6/3 (Kern), 10YR5/2 (Rand)
Überzug, außen und Rand innen, matt, kompakt
Farbe innen: 10YR5/2, Farbe außen: 10YR5/1
Maße: RDm 34 cm; erh. H 2,4 cm
Erh.: 1 Randfragment
Sek. Veränderungen: versintert
Dat. n. Stück: 2./1. Jh. v. Chr.
Dat. n. Fundkomplex: 1. Viertel 1. Jh. n. Chr.

K 439 Ephesoslampe

AO: GHD, InvNr 04/487/1

Gattung: Reliefkeramik
 Ton: Gley 2 5/4
 Überzug, flächig, matt glänzend, tw. abgerieben
 Farbe innen: Gley 1 2.5/N, Farbe außen: Gley 1 2.5/N
 Maße: 1,8 × 1,9 cm; erh. H 1,0 cm
 Beschr.: mit hohem Kragen, Blattdekor und Rosetten auf der Schulter
 Erh.: 1 Schulter
 Dat. n. Stück: Ende 2./1. Jh. v. Chr.
 Dat. n. Fundkomplex: 1. Viertel 1. Jh. n. Chr.
 Par.: LADSTÄTTER, WE 1, A-K 131; LADSTÄTTER, WE 2, B-K 41. 48; LADSTÄTTER, WE 4, K 27–28. 237–299

Fundkomplex BI/5 – Nordumgang, Ostteil: Aufschüttung über Kanal K 2 (SE 443)

K 440 Teller

AO: GHD, InvNr 04/475/10
 Gattung: ESA
 Ton: 5YR7/4 bis 5YR6/4
 Überzug, flächig, matt glänzend, tw. abgerieben
 Farbe innen: 10R5/8 bis 10R4/8, Farbe außen: 10R5/8
 Maße: RDm 25,8 cm; erh. H 3,6 cm
 Erh.: 1 Randfragment + Wandfragment
 Dat. n. Stück: 1. Jh. v. Chr.
 Dat. n. Fundkomplex: Ende 1. Jh. v. Chr.
 Par.: Atlante 4

K 441 Teller

AO: GHD, InvNr 04/475/11
 Gattung: ESA
 Ton: 5YR8/4
 Überzug, flächig, matt glänzend, kompakt
 Farbe innen: 10R4/8, Farbe außen: 10R4/4
 Maße: RDm 9,6 cm; erh. H 3,3 cm
 Erh.: 1 Randfragment
 Dat. n. Stück: augusteisch
 Par.: Atlante 5A

K 442 Becher

AO: GHD, InvNr 04/475/23
 Gattung: hellenistische Reliefkeramik
 Ton: 5YR6/6
 Überzug, außen, matt glänzend, tw. abgerieben
 Farbe innen: 7.5YR6/6, Farbe außen: 5YR6/6
 Dekor: Buckeldekor, Wand außen
 Maße: 2,6 × 3,1 cm; erh. H 2,7 cm
 Erh.: 1 Wandfragment
 Dat. n. Stück: 2./1. Jh. v. Chr.
 Dat. n. Fundkomplex: Ende 1. Jh. v. Chr.
 Par.: LADSTÄTTER, WE 2, B-K 120 (Buckeldekor)

K 443 Becher

AO: GHD, InvNr 04/475/20
 Gattung: hellenistische Reliefkeramik
 Ton: 2.5YR6/6 bis 5YR6/6
 Überzug, flächig, matt, tw. abgerieben
 Farbe innen: 10R5/4, Farbe außen: 10R5/4
 Dekor: nicht interpretierbar
 Maße: 1,5 × 1,9 cm; erh. H 1,8 cm
 Erh.: 1 Wandfragment
 Dat. n. Stück: 2./1. Jh. v. Chr.
 Dat. n. Fundkomplex: Ende 1. Jh. v. Chr.

K 444 Becher

AO: GHD, InvNr 04/473/9
 Gattung: hellenistische Firmisware
 Ton: 7.5YR6/4
 Überzug, flächig, matt glänzend, kompakt
 Farbe innen: 2.5YR5/6, Farbe außen: 2.5YR5/6
 Maße: RDm 6 cm; erh. H 1,4 cm
 Erh.: 1 Randfragment
 Dat. n. Stück: 2./1. Jh. v. Chr.

K 445 Echinusschale

AO: GHD, InvNr 04/473/7
 Gattung: hellenistische Firmisware
 Ton: 7.5YR7/3 bis 7.5YR7/4
 Überzug, flächig, glänzend, tw. abgerieben
 Farbe innen: 5YR3/1, Farbe außen: 5YR3/1
 Maße: RDm 13 cm; erh. H 1,9 cm
 Erh.: 1 Randfragment
 Dat. n. Stück: 2./1. Jh. v. Chr.
 Dat. n. Fundkomplex: Ende 1. Jh. v. Chr.
 Par.: LADSTÄTTER, WE 1, A-K 33–40. 96–97; LADSTÄTTER, WE 2, B-K 23; LADSTÄTTER, WE 4, K 10–11. K 100–104

K 446 Echinusschale

AO: GHD, InvNr 04/475/16
 Gattung: hellenistische Firmisware
 Ton: 2.5YR5/8
 Überzug, flächig, Farbe innen: 2.5YR4/2, Farbe außen: 2.5YR4/1, matt, tw. abgerieben
 Maße: RDm 10,2 cm; erh. H 1,3 cm
 Erh.: 1 Randfragment
 Dat. n. Stück: 2./1. Jh. v. Chr.
 Dat. n. Fundkomplex: Ende 1. Jh. v. Chr.
 Par.: s. K 445

K 447 Echinusschälchen

AO: GHD, InvNr 04/473/8
 Gattung: hellenistische Firmisware
 Ton: 10YR4/1
 Überzug, flächig, matt glänzend, tw. abgerieben
 Farbe innen: Gley 1 2.5/N, Farbe außen: Gley 1 2.5/N
 Maße: RDm 8,6 cm; erh. H 0,9 cm
 Erh.: 1 Randfragment
 Dat. n. Stück: 2./1. Jh. v. Chr.
 Dat. n. Fundkomplex: Ende 1. Jh. v. Chr.
 Par.: s. K 445

K 448 Echinusschale

AO: GHD, InvNr 04/473/10
 Gattung: hellenistische Firmisware
 Ton: 7.5YR4/3
 Überzug, flächig, matt glänzend, tw. abgerieben
 Farbe innen: 10YR3/1, Farbe außen: 10YR3/1 bis 10YR3/2
 Maße: RDm 16 cm; erh. H 2,8 cm
 Erh.: 1 Randfragment
 Dat. n. Stück: 2./1. Jh. v. Chr.
 Dat. n. Fundkomplex: Ende 1. Jh. v. Chr.
 Par.: s. K 445

K 449 Echinusschale

AO: GHD, InvNr 04/473/11
 Gattung: hellenistische Firmisware
 Ton: 2.5Y4/1

Überzug, flächig, matt glänzend, tw. abgerieben
 Farbe innen: Gley 1 2.5/N, Farbe außen: Gley 1 2.5/N
 Maße: RDm 12 cm; erh. H 1,7 cm
 Erh.: 1 Randfragment
 Dat. n. Stück: 2./1. Jh. v. Chr.
 Dat. n. Fundkomplex: Ende 1. Jh. v. Chr.
 Par.: s. K 445

K 450 Echinusschale

AO: GHD, InvNr 04/473/12
 Gattung: hellenistische Firmisware
 Ton: Gley 2 6/5PB
 Überzug, außen, glänzend, tw. abgerieben
 Farbe innen: 2.5Y4/1, Farbe außen: 2.5Y4/1
 Maße: RDm 12 cm; erh. H 1,6 cm
 Erh.: 1 Randfragment
 Dat. n. Stück: 2./1. Jh. v. Chr.
 Dat. n. Fundkomplex: Ende 1. Jh. v. Chr.
 Par.: s. K 445

K 451 Teller mit breitem Rand

AO: GHD, InvNr 04/473/6
 Gattung: hellenistische Firmisware
 Ton: 10YR7/4
 Überzug, flächig, matt, tw. abgerieben
 Farbe innen: 7.5YR6/6 und Gley 1 3/N, Farbe außen: 7.5YR6/6 und Gley 1 3/N
 Maße: RDm 17 cm; erh. H 1,0 cm
 Erh.: 1 Randfragment
 Dat. n. Stück: 2. Jh. v. Chr.
 Dat. n. Fundkomplex: Ende 1. Jh. v. Chr.
 Par.: LADSTÄTTER, WE 2, B-K 66

K 452 Offenes Gefäß

AO: GHD, InvNr 04/473/17
 Gattung: hellenistische Firmisware
 Ton: 7.5YR5/4
 Überzug, flächig, matt glänzend, kompakt
 Farbe innen: Gley 1 2.5/N, Farbe außen: 7.5YR2.5/1 bis 7.5YR2.5/2
 Dekor: Reste eines Palmettenstempels, Boden innen
 Maße: 3,3 × 3,2 cm; erh. H 1,6 cm
 Erh.: 1 Bodenfragment
 Dat. n. Stück: 2. Jh. v. Chr.
 Dat. n. Fundkomplex: Ende 1. Jh. v. Chr.
 Par.: LADSTÄTTER, WE 1, A-K 2. 4; LADSTÄTTER, WE 4, K 8. 15

K 453 Offenes Gefäß

AO: GHD, InvNr 04/473/14
 Gattung: hellenistische Firmisware
 Ton: 5YR6/4
 Überzug, flächig, glänzend, kompakt
 Farbe innen: 5Y2.5/1, Farbe außen: 5YR6/4
 Maße: RDm 4,4 cm; erh. H 2,2 cm
 Erh.: 1 Bodenfragment
 Dat. n. Stück: 2./1. Jh. v. Chr.

K 454 Offenes Gefäß

AO: GHD, InvNr 04/473/15
 Gattung: hellenistische Firmisware
 Ton: 10YR6/4
 Überzug, innen, matt, abgerieben
 Farbe innen: 10R4/6, Farbe außen: 10YR8/3 bis 10YR8/4
 Maße: BDm 6,4 cm; erh. H 1,8 cm

Erh.: 1 Bodenfragment
 Sek. Veränderungen: verwittert
 Dat. n. Stück: 2./1. Jh. v. Chr.
 Dat. n. Fundkomplex: Ende 1. Jh. v. Chr.

K 455 Offenes Gefäß

AO: GHD, InvNr 04/473/16
 Gattung: hellenistische Firmisware
 Ton: 7.5YR5/4
 Überzug, flächig, glänzend, kompakt
 Farbe innen: Gley 1 2.5/N, Farbe außen: Gley 1 2.5/N
 Maße: BDm 3,4 cm; erh. H 1,3 cm
 Erh.: 1 Bodenfragment
 Dat. n. Stück: klassisch (?)
 Dat. n. Fundkomplex: Ende 1. Jh. v. Chr.

K 456 Offenes Gefäß

AO: GHD, InvNr 04/475/14
 Gattung: hellenistische Firmisware
 Ton: 10YR5/1 bis 10YR5/2
 Überzug, flächig, glänzend, tw. abgerieben
 Farbe innen: Gley 1 3/N, Farbe außen: Gley 1 3/N
 Maße: BDm 6,4 cm; erh. H 2,1 cm
 Erh.: 1 Bodenfragment
 Dat. n. Stück: 2./1. Jh. v. Chr.
 Dat. n. Fundkomplex: Ende 1. Jh. v. Chr.

K 457 Platte

AO: GHD, InvNr 04/475/13
 Gattung: graue Ware mit schwarzem Überzug
 Ton: Gley 1 4/N (Kern), 5YR6/4 (Rand)
 Überzug, flächig, glänzend, tw. abgerieben
 Farbe innen: 5YR3/3, Farbe außen: 5YR4/3 bis 5YR4/1
 Maße: RDm 40 cm; erh. H 2,9 cm
 Erh.: 1 Randfragment
 Dat. n. Stück: 2. H. 1. Jh. v. Chr.
 Dat. n. Fundkomplex: Ende 1. Jh. v. Chr.
 Par.: LADSTÄTTER, WE 1, A-K 95; LADSTÄTTER, WE 2, B-K 345 (ähnlich); LADSTÄTTER, WE 4, K 124–129

K 458 Lagynos

AO: GHD, InvNr 04/475/21
 Gattung: weißgrundige Keramik
 Ton: 5YR6/4
 Überzug, außen, matt, kompakt
 Farbe innen: 7.5YR6/4 bis 5YR6/6, Farbe außen: weiß
 Dekor: Bemalung vor Brand, Wand außen 10R6/8 und 5YR6/8
 Maße: 2 × 2,2 cm; erh. H 2,2 cm
 Erh.: 1 Wandfragment
 Dat. n. Stück: 2./1. Jh. v. Chr.
 Dat. n. Fundkomplex: Ende 1. Jh. v. Chr.

K 459 Becher

AO: GHD, InvNr 04/475/17
 Gattung: dünnwandige Keramik
 Ton: 5YR6/6 bis 5YR5/6
 Überzug, außen und Rand innen, matt, kompakt
 Farbe innen: 5YR7/6, Farbe außen: 2.5YR5/6
 Maße: RDm 7,2 cm; erh. H 1,7 cm
 Erh.: 1 Randfragment
 Dat. n. Stück: 1. Jh. v. Chr. – M. 1. Jh. n. Chr.
 Dat. n. Fundkomplex: Ende 1. Jh. v. Chr.
 Par.: LADSTÄTTER, WE 1, A-K 129; LADSTÄTTER, WE 4, K 159–162

K 460 Becher

AO: GHD, InvNr 04/475/9
 Gattung: dünnwandige Keramik
 Ton: 2.5YR6/8
 Überzug, außen und Rand innen, matt, kompakt
 Farbe innen: 2.5YR6/8, Farbe außen: 2.5YR7/8 bis 10R5/8
 Maße: RDm 8,6 cm; erh. H 3,3 cm
 Erh.: 1 Randfragment + Wandfragment
 Dat. n. Stück: 1. Jh. v. Chr.
 Dat. n. Fundkomplex: Ende 1. Jh. v. Chr.
 Par.: LADSTÄTTER, WE 2, B-K 31 (ähnlich)

K 461 Becher

AO: GHD, InvNr 04/475/19
 Gattung: dünnwandige Keramik
 Ton: 2.5Y4/1
 Überzug, außen, matt, kompakt
 Farbe innen: 5Y5/1, Farbe außen: 5Y5/1 bis 5Y4/2
 Dekor: Grätendekor auf Wandaußenseite
 Maße: 1,7 × 1,8 cm; erh. H 1,7 cm
 Erh.: 1 Wandfragment
 Dat. n. Stück: augusteisch
 Dat. n. Fundkomplex: Ende 1. Jh. v. Chr.
 Par.: LADSTÄTTER, WE 4, K 327–328

K 462 Topf

AO: GHD, InvNr 04/475/7
 Gattung: Gebrauchskeramik
 Ton: 5YR6/4
 Überzug, außen, matt, kompakt
 Farbe innen: 7.5YR7/4, Farbe außen: 10YR8/3
 Maße: RDm 11,2 cm; erh. H 2,1 cm
 Erh.: 2 Randfragmente
 Dat. n. Fundkomplex: Ende 1. Jh. v. Chr.

K 463 Krug

AO: GHD, InvNr 04/473/3
 Gattung: Gebrauchskeramik
 Ton: 10R5/6
 Überzug, außen und Rand innen, matt, kompakt
 Farbe innen: 2.5YR6/6, Farbe außen: 7.5YR7/3
 Maße: RDm 5,8 cm; erh. H 3,5 cm
 Erh.: 1 Randfragment + Wandfragment
 Dat. n. Fundkomplex: Ende 1. Jh. v. Chr.

K 464 Krug

AO: GHD, InvNr 04/473/13
 Gattung: Gebrauchskeramik
 Ton: 7.5YR6/4
 Überzug, flächig, matt, kompakt
 Farbe innen: 7.5YR7/4, Farbe außen: 7.5YR7/4
 Maße: RDm ca. 8 cm; erh. H 1,2 cm
 Erh.: 1 Randfragment
 Dat. n. Fundkomplex: Ende 1. Jh. v. Chr.

K 465 Teller mit breitem Rand

AO: GHD, InvNr 04/473/2
 Gattung: Gebrauchskeramik
 Ton: 7.5YR6/4
 Überzug, Rand innen und außen, matt, tw. abgerieben
 Farbe innen: 7.5YR7/4, Farbe außen: 10YR7/4
 Maße: RDm 42 cm; erh. H ,9 cm

Erh.: 2 Randfragmente
 Sek. Veränderungen:
 Dat. n. Stück: 2. Jh. v. Chr.
 Dat. n. Fundkomplex: Ende 1. Jh. v. Chr.
 Par.: LADSTÄTTER, WE 2, B-K 66

K 466 Teller mit beidseitig verdickter Lippe

AO: GHD, InvNr 04/473/4
 Gattung: Gebrauchskeramik
 Ton: 2.5YR6/6
 Überzug, flächig, matt, tw. abgerieben
 Farbe innen: 5YR5/6, Farbe außen: 5YR5/6
 Maße: RDm 22 cm; erh. H 1,2 cm
 Erh.: 1 Randfragment
 Dat. n. Stück: 2. Jh. v. Chr.
 Dat. n. Fundkomplex: Ende 1. Jh. v. Chr.
 Par.: LADSTÄTTER, WE 2, B-K 22; LADSTÄTTER, WE 4, K 112–118

K 467 Schälchen

AO: GHD, InvNr 04/475/18
 Gattung: Gebrauchskeramik
 Ton: 2.5YR5/8
 Überzug, flächig, matt, kompakt
 Farbe innen: 5YR6/6, Farbe außen: 5YR6/6
 Maße: RDm 13,8 cm; erh. H 1,7 cm
 Erh.: 1 Randfragment
 Dat. n. Fundkomplex: Ende 1. Jh. v. Chr.

K 468 Schüssel

AO: GHD, InvNr 04/473/5
 Gattung: Gebrauchskeramik
 Ton: 7.5YR5/4
 Überzug, flächig, matt, abgerieben
 Farbe innen: 2.5YR4/3 bis 2.5YR4/4, Farbe außen: 5YR5/6 bis 5YR5/4
 Maße: RDm 18 cm; erh. H 2,2 cm
 Erh.: 1 Randfragment
 Sek. Veränderungen: versintert
 Dat. n. Stück: 2. Jh. v. Chr.
 Dat. n. Fundkomplex: Ende 1. Jh. v. Chr.
 Par.: LADSTÄTTER, WE 2, B-K 252

K 469 Offenes Gefäß

AO: GHD, InvNr 04/475/5
 Gattung: Gebrauchskeramik
 Ton: 10R7/6 (Kern), 10YR7/3 (Rand)
 Überzug, flächig, matt, kompakt
 Farbe innen: 7.5YR8/2, Farbe außen: 10YR7/3
 Maße: BDm 8,4 cm; erh. H 7,5 cm
 Erh.: 1 Wandfragment + Bodenfragment
 Dat. n. Stück: 1. Jh. v. Chr.–1. Jh. n. Chr.
 Dat. n. Fundkomplex: Ende 1. Jh. v. Chr.
 Par.: LADSTÄTTER, WE 4, K 224

K 470 Offenes Gefäß

AO: GHD, InvNr 04/475/6
 Gattung: Gebrauchskeramik
 Ton: 5YR6/6
 Überzug, flächig, matt, kompakt
 Farbe innen: 5YR5/4, Farbe außen: 7.5YR7/4
 Maße: BDm 17,6 cm; erh. H 4,0 cm
 Erh.: 1 Bodenfragment
 Dat. n. Stück: 1. Jh. v. Chr.–1. Jh. n. Chr.
 Dat. n. Fundkomplex: Ende 1. Jh. v. Chr.
 Par.: LADSTÄTTER, WE 4, K 208

K 471 Topf

AO: GHD, InvNr 04/475/12
 Gattung: Küchenware
 Ton: 5YR4/4 bis 5YR4/1
 Überzug, flächig, matt, kompakt
 Farbe innen: 2.5YR5/2 bis 2.5YR5/3, Farbe außen: Gley 1 4/N
 Maße: RDm 18,2 cm; erh. H 3,1 cm
 Erh.: 1 Randfragment
 Sek. Veränderungen: verbrannt
 Dat. n. Stück: 1. Jh. v. Chr.–frühes 1. Jh. n. Chr.
 Dat. n. Fundkomplex: Ende 1. Jh. v. Chr.
 Par.: LADSTÄTTER, WE 4, K 229–234

K 472 Topf

AO: GHD, InvNr 04/473/1
 Gattung: Küchenware
 Ton: 2.5YR4/4
 Überzug, außen, matt, kompakt
 Farbe innen: 2.5YR4/4, Farbe außen: Gley 1 4/N und 7.5YR4/1
 Maße: RDm 12 cm; erh. H 2,4 cm
 Erh.: 1 Randfragment + Wandfragment
 Dat. n. Stück: frühes 1. Jh. n. Chr.
 Dat. n. Fundkomplex: Ende 1. Jh. v. Chr.
 Par.: LADSTÄTTER, WE 4, K 236–237

K 473 Deckel/Pithos

AO: GHD, InvNr 04/475/2
 Gattung: Küchenware
 Ton: 10YR5/1 bis 10YR4/1
 Farbe innen: 7.5YR6/4 bis 10YR5/2, Farbe außen: 7.5YR5/1 bis 7.5YR6/3
 Maße: RDm 30 cm; erh. H 8,4 cm
 Erh.: 3 Randfragmente + Wandfragment
 Dat. n. Fundkomplex: Ende 1. Jh. v. Chr.

K 474 Platte

AO: GHD, InvNr 04/475/15
 Gattung: Küchenware/ 'pompejanisch-rote Platte'
 Ton: 2.5YR4/4 und 10R3/1
 Überzug, innen, glänzend, kompakt
 Farbe innen: 2.5YR4/4, Farbe außen: 5YR4/1
 Maße: BDm 19 cm; erh. H 1,5 cm
 Erh.: 1 Bodenfragment
 Sek. Veränderungen: verbrannt
 Dat. n. Stück: 1. Jh. v. Chr.–1. Jh. n. Chr.
 Dat. n. Fundkomplex: Ende 1. Jh. v. Chr.

K 475 Amphore

AO: GHD, InvNr 04/475/3
 Gattung: Amphore; Typ: DRESSEL 1C
 Ton: 5YR6/4 bis 5YR6/8
 Farbe innen: 7.5YR7/4, Farbe außen: 7.5YR7/4 bis 7.5YR6/6
 Maße: RDm ca. 15,2 cm; erh. H 1,0 cm
 Erh.: 2 Randfragmente + Wandfragment
 Dat. n. Stück: spätes 2. Jh. v. Chr.–Mitte 1. Jh. v. Chr.
 Dat. n. Fundkomplex: Ende 1. Jh. v. Chr.

K 476 Ephesoslampe

AO: GHD, InvNr 04/473/18
 Gattung: Reliefkeramik
 Ton: Gley 1 4/N
 Überzug, flächig, matt, tw. abgerieben
 Farbe innen: 7.5YR4/1, Farbe außen: 7.5YR4/1
 Maße: 4,5 × 2,7 cm; erh. H 2,7 cm

Erh.: 1 Schulter
 Dat. n. Stück: 2./1. Jh. v. Chr.–augusteisch
 Dat. n. Fundkomplex: Ende 1. Jh. v. Chr.
 Par.: LADSTÄTTER, WE 1, A-K 131; LADSTÄTTER, WE 2, B-K 41. 48; LADSTÄTTER, WE 4, K 27–28. 237–299

K 477 Lampe

AO: GHD, InvNr 04/475/22
 Gattung: Reliefkeramik
 Ton: 2.5Y8/2
 Überzug, außen, matt glänzend, tw. abgerieben
 Farbe innen: 2.5Y8/3, Farbe außen: 2.5YR4/3 bis 2.5YR4/6
 Maße: 2,3 × 2 cm; erh. H 0,8 cm
 Erh.: 1 Schulter
 Dat. n. Fundkomplex: Ende 1. Jh. v. Chr.

K 478 Thymiaterion/Deckel**(Taf. 395)**

AO: GHD, InvNr 04/475/8
 Gattung: Reliefkeramik
 Ton: 2.5YR6/8
 Überzug, außen, matt, tw. abgerieben
 Farbe innen: 10R6/4, Farbe außen: 10R6/4
 Maße: RDm 6,2 cm; erh. H 2,7 cm
 Erh.: 2 Randfragmente + Bodenfragment
 Sek. Veränderungen: versintert
 Dat. n. Fundkomplex: Ende 1. Jh. v. Chr.

Fundkomplex BI/6 – Raum Nordumgang/Raum 31d, F10/6, unter Mauerfundament**K 479 Schale**

AO: GHD, InvNr 1988/19/514 (nicht aufgefunden)
 Gattung: ITS
 Ton: sehr hart, fein, feinporös
 Überzug, flächig, glänzend, kompakt, braun-orange
 Maße: RDm 16 cm; erh. H 2 cm
 Erh.: 1 Randfragment
 Dat. n. Stück: augusteisch-tiberisch
 Dat. n. Fundkomplex: augusteisch-tiberisch
 Par.: Consp. 19

K 480 Schale

AO: GHD, InvNr 1988/19/515 (nicht aufgefunden)
 Gattung: Graue Ware mit schwarzem Überzug
 Ton: mittelhart, fein, feinporös; lamellenförmiger Bruch
 Überzug, flächig, glänzend, kompakt
 Maße: RDm 16 cm; erh. H 4,4 cm
 Erh.: 1 Randfragment
 Sek. Veränderung: verwaschen, versintert
 Dat. n. Stück: 2. Hälfte 1. Jh. v. Chr.–1. Viertel 1. Jh. n. Chr.
 Dat. n. Fundkomplex: augusteisch-tiberisch

K 481 Becher

AO: GHD, InvNr 1988/19/512 (nicht aufgefunden)
 Gattung: dünnwandige Keramik
 Ton: sehr hart, fein, feinporös; Glimmer; orange-ocker
 Maße: RDm 8 cm; erh. H 4,9 cm
 Erh.: 1 Randfragment
 Dat. n. Stück: augusteisch-frühe Kaiserzeit
 Dat. n. Fundkomplex: augusteisch-tiberisch
 Par.: LADSTÄTTER, WE 4, K 146–151. 330 (ähnlich)

K 482 Becher/Topf

AO: GHD, InvNr 1988/19/510 (nicht aufgefunden)
 Gattung: dünnwandige Keramik
 Ton: hart, fein, feinporös; Glimmer; Kalkmagerung; ocker-orange
 Überzug, innen, matt, tw. abgerieben
 Maße: BDm 6,6 cm; erh. H 4,5 cm
 Erh.: 1 Bodenfragment
 Dat. n. Stück: 1. Jh. n. Chr.
 Dat. n. Fundkomplex: augusteisch–tiberisch

K 483 Topf

AO: GHD, InvNr 1988/19/509 (nicht aufgefunden)
 Gattung: Küchenware
 Ton: hart, mittelfein, mittelporös; Glimmer; Kalkmagerung (Oberflächen-sprengsel); hellorange-braun
 Maße: RDm 16 cm; erh. H 3,4 cm
 Erh.: 1 Randfragment
 Sek. Veränderung: außen grau „geschmaucht“
 Dat. n. Stück: augusteisch
 Dat. n. Fundkomplex: augusteisch–tiberisch

K 484 Kasserolle

AO: GHD, InvNr 1988/19/513 (nicht aufgefunden)
 Gattung: Küchenware
 Ton: hart, mittelfein, feinporös; Glimmer; vereinzelt gröbere Einschlüsse; braun-orange
 Maße: RDm 26 cm; erh. H 2,5 cm
 Erh.: 1 Randfragment
 Sek. Veränderung: außen verbrannt
 Dat. n. Stück: augusteisch
 Dat. n. Fundkomplex: augusteisch–tiberisch

K 485 Amphore

AO: GHD, InvNr 1988/19/511 (nicht aufgefunden)
 Gattung: Amphore; Typ: PEACOCK – WILLIAMS 45
 Ton: hart, fein, feinporös; Glimmer
 Maße: RDm 4,4 cm; erh. H 5,7 cm
 Erh.: 1 Randfragment
 Sek. Veränderung: verbrannt
 Dat. n. Stück: ab 2. Hälfte 1. Jh. v. Chr.
 Dat. n. Fundkomplex: augusteisch–tiberisch

Fundkomplex BI/7 – Nordumgang, Ostteil: Ziegelbruch-Mörtel-Erdschicht auf Kanal K 2 (SE 461, SE 462, SE 464)

K 486 Teller

AO: GHD, InvNr 04/491/14
 Gattung: ESA
 Ton: 7.5YR8/4
 Überzug, flächig, matt glänzend, tw. abgerieben
 Farbe innen: 10R4/4, Farbe außen: 10R4/4
 Maße: RDm ca. 12 cm; erh. H 1,4 cm
 Erh.: 1 Randfragment
 Dat. n. Stück: 1. Jh. v. Chr.
 Dat. n. Fundkomplex: 2. Viertel 1. Jh. n. Chr.
 Par.: Atlante 4A

K 487 Schale

AO: GHD, InvNr 04/491/4
 Gattung: ESB (reduzierend gebrannt)
 Ton: 2.5Y5/2
 Überzug, flächig, glänzend, tw. abgerieben

Farbe innen: Gley 1 2.5/N, Farbe außen: Gley 1 2.5/N
 Dekor: Stempel, Bodenmitte, Eponym, KEP/DOC (?), schlecht erhalten
 Maße: BDm 6,2 cm; erh. H 1,5 cm
 Erh.: 1 Bodenfragment
 Dat. n. Stück: 1. H. 1. Jh. n. Chr.
 Dat. n. Fundkomplex: 2. Viertel 1. Jh. n. Chr.
 Par.: Atlante 13/2 (?)

K 488 Schale

AO: GHD, InvNr 04/491/10
 Gattung: ESB (reduzierend gebrannt)
 Ton: 10YR6/3 bis 10YR5/3
 Überzug, außen und Rand innen, matt glänzend, tw. abgerieben
 Farbe innen: 10YR6/2, Farbe außen: 2.5Y4/1
 Dekor: Rouletting, Wand außen
 Maße: RDm 9,6 cm; erh. H 3,1 cm
 Erh.: 1 Randfragment + Wandfragment
 Dat. n. Stück: 1. H. 1. Jh. n. Chr.
 Dat. n. Fundkomplex: 2. Viertel 1. Jh. n. Chr.
 Par.: Atlante 29

K 489 Schale

AO: GHD, InvNr 04/491/2
 Gattung: ESB
 Ton: 5YR5/6
 Überzug, flächig, matt glänzend, tw. abgerieben
 Farbe innen: 10R5/8, Farbe außen: 10R5/8
 Dekor: Stempel, Bodenmitte, kaum lesbar
 Maße: BDm 6,4 cm; erh. H 2,9 cm
 Erh.: 1 Bodenfragment
 Dat. n. Stück: 1. H. 1. Jh. n. Chr.
 Dat. n. Fundkomplex: 2. Viertel 1. Jh. n. Chr.
 Par.: Atlante 29

K 490 Schale

AO: GHD, InvNr 04/491/1
 Gattung: ESB
 Ton: 5YR5/6
 Überzug, flächig, glänzend, kompakt
 Farbe innen: 10R5/8, Farbe außen: 10R5/8
 Maße: BDm 9,4 cm; erh. H 1,1 cm
 Dekor: konzentrische Rille, Bodenmitte
 Erh.: 2 Bodenfragmente
 Dat. n. Stück: 2.–3. Viertel 1. Jh. n. Chr.
 Dat. n. Fundkomplex: 2. Viertel 1. Jh. n. Chr.
 Par.: Atlante 37/71

K 491 Skyphos

AO: GHD, InvNr 04/491/23
 Gattung: Westabhang-Nachfolgeware
 Ton: 7.5YR5/4
 Überzug, flächig, matt, tw. abgerieben
 Farbe innen: Gley 1 2.5/N, Farbe außen: 2.5Y4/2 bis 2.5Y3/2
 Dekor: Ritzung und Bemalung, Wand außen 2.5Y2.5/1
 Maße: RDm –; erh. H 1,7 cm
 Erh.: 1 Randfragment
 Dat. n. Stück: 2./1. Jh. v. Chr.
 Dat. n. Fundkomplex: 2. Viertel 1. Jh. n. Chr.

K 492 Becher

AO: GHD, InvNr 04/491/3
 Gattung: hellenistische Reliefkeramik
 Ton: 5YR5/6

Überzug, flächig, matt glänzend, kompakt
 Farbe innen: 10R6/6, Farbe außen: 10R5/6 bis 10R5/8
 Dekor: vegetabil; Ranken
 Maße: BDm 5 cm; erh. H 2,2 cm
 Erh.: 3 Wandfragmente + Bodenfragment
 Dat. n. Stück: 2./1. Jh. v. Chr.
 Dat. n. Fundkomplex: 2. Viertel 1. Jh. n. Chr.

K 493 Becher

AO: GHD, InvNr 04/491/25
 Gattung: hellenistische Reliefkeramik
 Ton: 7.5YR7/4
 Überzug, flächig, metallisch glänzend, kompakt
 Farbe innen: 5YR4/2, Farbe außen: 5YR5/1
 Dekor: nicht erh.
 Maße: RDm 12 cm; erh. H 2,4 cm
 Erh.: 1 Randfragment
 Dat. n. Stück: 2./1. Jh. v. Chr.
 Dat. n. Fundkomplex: 2. Viertel 1. Jh. n. Chr.

K 494 Echinusschale

AO: GHD, InvNr 04/491/16
 Gattung: hellenistische Firmisware
 Ton: 2.5YR5/6
 Überzug, flächig, matt glänzend, kompakt
 Farbe innen: 10R5/6, Farbe außen: 2.5YR4/8
 Maße: RDm 10,6 cm; erh. H 2,3 cm
 Erh.: 1 Randfragment
 Dat. n. Stück: 2./1. Jh. v. Chr.
 Dat. n. Fundkomplex: 2. Viertel 1. Jh. n. Chr.
 Par.: LADSTÄTTER, WE 1, A-K 33–40. 96–97; LADSTÄTTER, WE 2, B-K 23;
 LADSTÄTTER, WE 4, K 10–11. K 100–104

K 495 Schale/Becher

AO: GHD, InvNr 04/491/13
 Gattung: hellenistische Firmisware
 Ton: 10YR7/4
 Überzug, flächig, matt glänzend, tw. abgerieben
 Farbe innen: 10R5/8, Farbe außen: 10R5/8
 Maße: RDm 10 cm; erh. H 1,9 cm
 Erh.: 1 Randfragment
 Dat. n. Stück: 2./1. Jh. v. Chr.
 Dat. n. Fundkomplex: 2. Viertel 1. Jh. n. Chr.

K 496 Schale/Becher

AO: GHD, InvNr 04/491/24
 Gattung: hellenistische Firmisware
 Ton: 10YR6/6
 Überzug, flächig, glänzend, tw. abgerieben
 Farbe innen: 10R5/8, Farbe außen: 10R4/8
 Maße: RDm 14 cm; erh. H 1,8 cm
 Erh.: 1 Randfragment
 Dat. n. Stück: 2./1. Jh. v. Chr.
 Dat. n. Fundkomplex: 2. Viertel 1. Jh. n. Chr.

K 497 Schale/Becher

AO: GHD, InvNr 04/491/22
 Gattung: hellenistische Firmisware
 Ton: 10R5/6
 Überzug, flächig, matt, kompakt
 Farbe innen: 10R4/4, Farbe außen: 10R4/4
 Maße: RDm –; erh. H 1,6 cm
 Erh.: 1 Randfragment

Dat. n. Stück: 2./1. Jh. v. Chr.
 Dat. n. Fundkomplex: 2. Viertel 1. Jh. n. Chr.

K 498 Schale

AO: GHD, InvNr 04/491/12
 Gattung: hellenistische Firmisware
 Ton: 10YR6/4
 Überzug, außen und Rand innen, matt, tw. abgerieben
 Farbe innen: 10YR7/4, Farbe außen: 10YR3/1
 Maße: RDm 14 cm; erh. H 1,9 cm
 Erh.: 1 Randfragment + Wandfragment
 Dat. n. Stück: 2./1. Jh. v. Chr.
 Dat. n. Fundkomplex: 2. Viertel 1. Jh. n. Chr.

K 499 Teller mit gedrechseltem Rand

AO: GHD, InvNr 04/491/11
 Gattung: hellenistische Firmisware
 Ton: 5YR6/6 (Kern), 10YR6/4 (Rand)
 Überzug, flächig, matt glänzend, kompakt
 Farbe innen: Gley 1 3/N, Farbe außen: Gley 1 3/N
 Maße: RDm 26 cm; erh. H 1,8 cm
 Erh.: 1 Randfragment + Wandfragment
 Dat. n. Stück: 1. Jh. v. Chr.
 Dat. n. Fundkomplex: 2. Viertel 1. Jh. n. Chr.
 Par.: LADSTÄTTER, WE 2, B-K 170. 174–176; LADSTÄTTER, WE 4, K 14. 111

K 500 Teller

AO: GHD, InvNr 04/491/5
 Gattung: hellenistische Firmisware
 Ton: 5Y3/1
 Überzug, flächig, matt glänzend, kompakt
 Farbe innen: 7.5YR2.5/1, Farbe außen: Gley 1 5/N
 Dekor: Palmettenstempel, Bodenmitte, schlecht erhalten
 Maße: BDm 5,8 cm; erh. H 2,0 cm
 Erh.: 1 Bodenfragment
 Dat. n. Stück: 2. Jh. v. Chr.
 Dat. n. Fundkomplex: 2. Viertel 1. Jh. n. Chr.
 Par.: LADSTÄTTER, WE 1, A-K 2. 4; LADSTÄTTER, WE 4, K 8. 15

K 501 Schale/Teller

AO: GHD, InvNr 04/491/6
 Gattung: hellenistische Firmisware
 Ton: 10YR4/3
 Überzug, innen, glänzend, kompakt
 Farbe innen: 10YR3/1, Farbe außen: 2.5Y5/2
 Dekor: Rouletting, Boden innen
 Maße: BDm 7 cm; erh. H 1,5 cm
 Erh.: 1 Bodenfragment
 Dat. n. Stück: 2./1. Jh. v. Chr.
 Dat. n. Fundkomplex: 2. Viertel 1. Jh. n. Chr.

K 502 Lagynos

AO: GHD, InvNr 04/496/1
 Gattung: weißgrundige Keramik
 Ton: 5YR6/6 und 7.5YR5/3
 Überzug, außen, matt, kompakt
 Farbe innen: weiß, Farbe außen: weiß, Dekor: 7.5YR5/4 und 5YR5/4
 Dekor: Bemalung vor Brand, Wand außen
 Maße: 4,4 × 4,8 cm; erh. H 4,5 cm
 Erh.: 1 Wandfragment
 Dat. n. Stück: 2./1. Jh. v. Chr.
 Dat. n. Fundkomplex: 2. Viertel 1. Jh. n. Chr.

K 503 Becher

AO: GHD, InvNr 04/491/19
 Gattung: dünnwandige Keramik
 Ton: 2.5YR5/6
 Überzug, flächig, matt, kompakt
 Farbe innen: 5YR7/6, Farbe außen: 5YR6/6
 Maße: RDm 7 cm; erh. H 1,6 cm
 Erh.: 1 Randfragment
 Sek. Veränderungen: versintert
 Dat. n. Stück: augusteisch
 Dat. n. Fundkomplex: 2. Viertel 1. Jh. n. Chr.
 Par.: LADSTÄTTER, WE 4, K 148–153

K 504 Becher

AO: GHD, InvNr 04/491/21
 Gattung: dünnwandige Keramik
 Ton: 2.5YR5/8
 Überzug, außen, matt, kompakt
 Farbe innen: 10R4/3, Farbe außen: 10R5/6 bis 5YR6/6
 Maße: RDm 6 cm; erh. H 2,6 cm
 Erh.: 1 Randfragment
 Dat. n. Fundkomplex: 2. Viertel 1. Jh. n. Chr.
 Par.: s. K 503

K 505 Becher

AO: GHD, InvNr 04/496/3
 Gattung: dünnwandige Keramik
 Ton: 2.5YR5/8 bis 2.5YR4/8
 Farbe innen: 2.5YR6/6, Farbe außen: 2.5YR6/6
 Maße: BDm 3,2 cm; erh. H 1,4 cm
 Erh.: 1 Bodenfragment
 Dat. n. Stück: frühes 1. Jh. n. Chr.
 Dat. n. Fundkomplex: 2. Viertel 1. Jh. n. Chr.
 Par.: LADSTÄTTER, WE 4, K 180

K 506 Krug

AO: GHD, InvNr 04/491/18
 Gattung: Gebrauchskeramik
 Ton: 10YR5/1 und 5YR6/6
 Überzug, außen und Rand innen, matt, kompakt
 Farbe innen: 5YR5/6, Farbe außen: 5YR6/6
 Maße: RDm 10 cm; erh. H 3,8 cm
 Erh.: 1 Randfragment
 Sek. Veränderungen: verbrannt
 Dat. n. Fundkomplex: 2. Viertel 1. Jh. n. Chr.

K 507 Unguentarium

AO: GHD, InvNr 04/491/26
 Gattung: Gebrauchskeramik
 Ton: 5Y4/1
 Überzug, außen, matt, kompakt
 Farbe außen: 10YR5/1
 Maße: BDm 3 cm; erh. H 2,5 cm
 Erh.: 1 Bodenfragment
 Par.: LADSTÄTTER, WE 4, K 183

K 508 Schale

AO: GHD, InvNr 04/491/20
 Gattung: Gebrauchskeramik
 Ton: 5YR6/6
 Überzug, innen, matt, abgerieben
 Farbe innen: 10R4/3, Farbe außen: 5YR7/6
 Maße: RDm ca. 16 cm; erh. H 1,5 cm

Erh.: 1 Randfragment
 Dat. n. Fundkomplex: 2. Viertel 1. Jh. n. Chr.

K 509 Schüssel

AO: GHD, InvNr 04/496/2
 Gattung: Gebrauchskeramik
 Ton: 7.5YR6/4 bis 7.5YR6/6
 Überzug, außen, matt, tw. abgerieben
 Farbe innen: 5YR6/6, Farbe außen: 5YR5/6
 Maße: RDm 17,6 cm; erh. H 3,6 cm
 Erh.: 1 Randfragment + Wandfragment
 Dat. n. Fundkomplex: 2. Viertel 1. Jh. n. Chr.

K 510 Offenes Gefäß

AO: GHD, InvNr 04/491/7
 Gattung: Gebrauchskeramik
 Ton: 2.5YR4/6
 Überzug, flächig, matt, kompakt
 Farbe innen: 2.5YR5/6, Farbe außen: 5YR5/4
 Maße: BDm 8 cm; erh. H 2,0 cm
 Erh.: 1 Bodenfragment
 Sek. Veränderungen: verbrannt
 Dat. n. Fundkomplex: 2. Viertel 1. Jh. n. Chr.

K 511 Geschlossenes Gefäß

AO: GHD, InvNr 04/491/27
 Gattung: Gebrauchskeramik
 Ton: 2.5YR6/6
 Überzug, außen, matt, kompakt
 Farbe innen: 5YR7/4, Farbe außen: 10YR8/2 bis 10YR8/3
 Maße: BDm 10,4 cm; erh. H 2,4 cm
 Erh.: 1 Bodenfragment
 Dat. n. Fundkomplex: 2. Viertel 1. Jh. n. Chr.

K 512 Geschlossenes Gefäß

AO: GHD, InvNr 04/491/8
 Gattung: Gebrauchskeramik
 Ton: 7.5YR5/4
 Überzug, außen, matt, kompakt
 Farbe innen: 10YR5/3, Farbe außen: 7.5YR5/3
 Maße: BDm 4,8 cm; erh. H 1,3 cm
 Erh.: 1 Bodenfragment
 Dat. n. Fundkomplex: 2. Viertel 1. Jh. n. Chr.

K 513 Amphore

AO: GHD, InvNr 04/491/9
 Gattung: Amphore
 Ton: 2.5Y4/1 und 2.5YR5/8
 Überzug, außen, matt, kompakt
 Farbe innen: 7.5YR6/6, Farbe außen: 2.5YR6/6
 Maße: RDm 10,4 cm; erh. H 5,3 cm
 Erh.: 1 Randfragment + Wandfragment
 Dat. n. Stück: späthellenistisch
 Dat. n. Fundkomplex: 2. Viertel 1. Jh. n. Chr.
 Par.: LADSTÄTTER, WE 4, K 262–266; LADSTÄTTER, WE 2, B-K 326–331

K 514 Amphore

AO: GHD, InvNr 04/491/15
 Gattung: Amphore
 Ton: 5YR6/6
 Überzug, außen, matt, tw. abgerieben
 Farbe innen: 5YR7/6, Farbe außen: 5YR7/4
 Maße: RDm 10 cm; erh. H 3,9 cm

Erh.: 1 Randfragment + Wandfragment
 Dat. n. Stück: späthellenistisch
 Dat. n. Fundkomplex: 2. Viertel 1. Jh. n. Chr.
 Par.: s. K 513

K 515 Amphore

AO: GHD, InvNr 04/491/17
 Gattung: Amphore
 Ton: 5YR6/6
 Überzug, flächig, matt, kompakt
 Farbe innen: 10YR8/3, Farbe außen: 10YR8/3
 Maße: RDm 10,6 cm; erh. H 2,5 cm
 Erh.: 1 Randfragment
 Dat. n. Stück: späthellenistisch
 Dat. n. Fundkomplex: 2. Viertel 1. Jh. n. Chr.
 Par.: s. K 513

K 516 Ephesoslampe

AO: GHD, InvNr 04/491/29
 Gattung: Reliefkeramik
 Ton: Gley 1 4/N
 Überzug, außen und Rand innen, matt, kompakt
 Farbe innen: 5Y6/1, Farbe außen: Gley 1 3/N
 Maße: 5,4 × 4,1 cm; erh. H 2,7 cm
 Erh.: 1 Schulter und Diskus
 Sek. Veränderungen: versintert
 Dat. n. Stück: 2./1. Jh. v. Chr.
 Dat. n. Fundkomplex: 2. Viertel 1. Jh. n. Chr.
 Par.: LADSTÄTTER, WE 1, A-K 131; LADSTÄTTER, WE 2, B-K 41. 48; LADSTÄTTER, WE 4, K 27–28. 237–299

K 517 Ephesoslampe

AO: GHD, InvNr 04/491/28
 Gattung: Reliefkeramik
 Ton: 10YR8/4
 Überzug, flächig, matt, tw. abgerieben
 Farbe innen: 5YR2.5/1, Farbe außen: 7.5YR5/4 bis 10YR2/1
 Maße: 3,7 × 1,4 cm; erh. H 2,1 cm
 Erh.: 1 Schulter
 Dat. n. Stück: spätaugusteisch–tiberisch
 Dat. n. Fundkomplex: 2. Viertel 1. Jh. n. Chr.

K 518 Lampe

AO: GHD, InvNr 04/496/4
 Gattung: Reliefkeramik
 Ton: 2.5YR6/6
 Überzug, flächig, matt, kompakt
 Farbe innen: 10R5/8, Farbe außen: 10R5/8–Gley 2 3/1 5PB
 Dekor: Eierstab auf der Schulter
 Maße: 5,2 × 2,3 cm; erh. H 0,8 cm
 Erh.: 1 Schulter und Diskus
 Sek. Veränderungen: verbrannt und versintert
 Dat. n. Stück: 1. Jh. n. Chr.
 Dat. n. Fundkomplex: 2. Viertel 1. Jh. n. Chr.

Fundkomplex BI/8 – Westumgang, F5/6 unter Kanal K 4

K 519 Teller

AO: GHD, InvNr 1988/16/477
 Gattung: ESA
 Ton: sehr hart, fein, feinporös, hellbraun
 Überzug, flächig, matt glänzend, kompakt

Maße: BDm 16 cm; erh. H 2,5 cm
 Erh.: 1 Bodenfragment
 Dat. n. Stück: 1. Jh. v. Chr.
 Dat. n. Fundkomplex: 1. Jh. v. Chr.–augusteisch
 Par.: Atlante 3 oder 4

K 520 Schale

AO: GHD, InvNr 1988/16/486
 Gattung: hellenistische Firnisware
 Ton: mittelhart, fein, feinporös; Glimmer; ocker
 Überzug, flächig, matt glänzend, abgerieben
 Maße: RDm 10 cm; erh. H 3,5 cm
 Erh.: 1 Randfragment
 Dat. n. Stück: 2./1. Jh. v. Chr.
 Dat. n. Fundkomplex: 1. Jh. v. Chr.–augusteisch

K 521 Schale

AO: GHD, InvNr 1988/16/487
 Gattung: hellenistische Firnisware
 Ton: hart, fein, feinporös; Glimmer
 Überzug, flächig, matt glänzend, kompakt
 Maße: RDm 10 cm; erh. H 3 cm
 Erh.: 1 Randfragment
 Dat. n. Stück: 2./1. Jh. v. Chr.
 Dat. n. Fundkomplex: 1. Jh. v. Chr.–augusteisch

K 522 Schale

AO: GHD, InvNr 1988/16/489
 Gattung: hellenistische Firnisware
 Ton: mittelhart, fein, feinporös; Glimmer; orange-ocker
 Überzug, flächig, matt, tw. abgerieben
 Maße: RDm 16 cm; erh. H 5,7 cm
 Erh.: 1 Randfragment
 Dat. n. Stück: 2./1. Jh. v. Chr.
 Dat. n. Fundkomplex: 1. Jh. v. Chr.–augusteisch

K 523 Teller mit gedrechseltem Rand

AO: GHD, InvNr 1988/16/488
 Gattung: hellenistische Firnisware
 Ton: hart, fein, feinporös; Glimmer; ocker-grau
 Überzug, partiell, matt glänzend, tw. abgerieben
 Maße: RDm 24 cm; erh. H 2,8 cm
 Erh.: 1 Randfragment
 Dat. n. Stück: 1. Jh. v. Chr.
 Dat. n. Fundkomplex: 1. Jh. v. Chr.–augusteisch
 Par.: LADSTÄTTER, WE 2, B-K 170. 174–176; LADSTÄTTER, WE 4, K 14. 111

K 524 Becher

AO: GHD, InvNr 1988/16/490
 Gattung: dünnwandige Keramik
 Ton: hart, fein, feinporös; Glimmer; Kalk; Ton ähnlich späthellenistischer
 Firnisware, wohl lokal
 Maße: RDm 5 cm; BDm 2,7 cm; erh. H 5,2 cm
 Erh.: 1 Ganzform
 Sek. Veränderung: versintert
 Dat. n. Stück: 2./1. Jh. v. Chr.
 Dat. n. Fundkomplex: 1. Jh. v. Chr.–augusteisch
 Par.: LADSTÄTTER, WE 1, A-K 106–123

K 525 Krug

AO: GHD, InvNr 1988/16/480
 Gattung: Gebrauchskeramik
 Ton: hart, fein, feinporös; Glimmer; hellorange-ocker

Maße: RDm 4,2 cm; erh. H 6 cm
 Erh.: 1 Randfragment
 Dat. n. Fundkomplex: 1. Jh. v. Chr.–augusteisch

K 526 Schüssel

AO: GHD, InvNr 1988/16/475
 Gattung: Gebrauchskeramik
 Ton: feinkörnig mit vereinzelt groben Einschlüssen, etwas porös; mittelhart; Glimmer; orange-ocker
 Maße: RDm 38 cm; erh. H 5,6 cm
 Erh.: 1 Randfragment
 Dat. n. Stück: 1. Jh. v.–1. Jh. n. Chr.
 Dat. n. Fundkomplex: 1. Jh. v. Chr.–augusteisch
 Par.: LADSTÄTTER, WE 4, K 211–215

K 527 Deckel

AO: GHD, InvNr 1988/16/478
 Gattung: Gebrauchskeramik
 Ton: hart, fein, feinporös; Glimmer; kreidige Oberfläche, hellorange-beige
 Maße: RDm 10 cm; erh. H 2,2 cm
 Erh.: 1 Randfragment
 Dat. n. Stück: 1. Jh. v. Chr.–1. Jh. n. Chr.
 Dat. n. Fundkomplex: 1. Jh. v. Chr.–augusteisch
 Par.: LADSTÄTTER, WE 4, K 219 (ähnlich)

K 528 Topf

AO: GHD, InvNr 1988/16/481
 Gattung: Küchenware
 Ton: mittelhart, fein, feinporös; Glimmer, braun-orange
 Maße: RDm 13 cm; erh. H 10,3 cm
 Erh.: 1 Randfragment
 Dat. n. Stück: späthellenistisch-augusteisch
 Dat. n. Fundkomplex: 1. Jh. v. Chr.–augusteisch
 Par.: LADSTÄTTER, WE 4, K 339 (ähnlich)

K 529 Topf

AO: GHD, InvNr 1988/16/484
 Gattung: Küchenware
 Ton: mittelhart, mittelfein-fein, feinporös; Glimmer, viel; vereinzelt sehr grobe Einschlüsse
 Maße: RDm 14 cm; erh. H 7,1 cm
 Erh.: 1 Randfragment
 Dat. n. Stück: augusteisch
 Dat. n. Fundkomplex: 1. Jh. v. Chr.–augusteisch

K 530 Topf

AO: GHD, InvNr 1988/16/482
 Gattung: Küchenware
 Ton: hart, fein, feinporös; Glimmer, hellbraun-orange
 Maße: RDm 16 cm; erh. H 5 cm
 Erh.: 1 Randfragment
 Sek. Veränderung: außen leicht geschmaucht
 Dat. n. Stück: späthellenistisch-augusteisch (?)
 Dat. n. Fundkomplex: 1. Jh. v. Chr.–augusteisch

K 531 Topf

AO: GHD, InvNr 1988/16/483
 Gattung: Küchenware
 Ton: hart, fein, feinporös; Glimmer, fein; Kalk, fein; orange-braun
 Maße: RDm 20 cm; erh. H 2,5 cm
 Erh.: 1 Randfragment
 Dat. n. Stück: augusteisch
 Dat. n. Fundkomplex: 1. Jh. v. Chr.–augusteisch

K 532 Kasserolle

AO: GHD, InvNr 1988/16/474
 Gattung: Küchenware
 Ton: hart, mittelfein, feinporös; hellorange-ocker
 Maße: RDm 24 cm; erh. H. 2,5 cm
 Erh.: 1 Randfragment
 Dat. n. Stück: augusteisch
 Dat. n. Fundkomplex: 1. Jh. v. Chr.–augusteisch
 Par.: LADSTÄTTER, WE 4, K 241

K 533 Kasserolle

AO: GHD, InvNr 1988/16/485
 Gattung: Küchenware
 Ton: hart, mittelfein, mittelporös; Glimmer; Quarz- und Kieseinschlüsse, grau-braun
 Maße: RDm 22 cm; erh. H 5 cm
 Erh.: 1 Randfragment
 Sek. Veränderung: geschmaucht
 Dat. n. Stück: augusteisch
 Dat. n. Fundkomplex: 1. Jh. v. Chr.–augusteisch

K 534 Amphore

AO: GHD, InvNr 1988/16/479 (nicht aufgefunden)
 Gattung: Amphore
 Ton: mittelhart, fein, feinporös; Kalk; hellocker-orange
 Dekor: Stempel, Eponym, auf Henkeloberseite, APXE[TI]OY, Henkel
 Maße: Stempel: 3,4 × 0,8 cm; erh. H. 4 cm
 Erh.: 1 Henkel
 Dat. n. Stück: 2. Jh. v. Chr.?
 Dat. n. Fundkomplex: 1. Jh. v. Chr.–augusteisch

K 535 Ephesoslampe

AO: GHD, InvNr 1988/16/476 (nicht aufgefunden)
 Gattung: Reliefkeramik (HOWLAND 49A)
 Ton: hart, fein, feinporös; Glimmer
 Überzug, außen, matt glänzend, kompakt
 Dekor: Weinblätter auf der Schulter
 Maße: Dm Diskus: 3,8 cm; Dm Füllloch: 1 cm; erh. L.: 7,1 cm; erh. B.: 5,9 cm; erh. H: 4,3 cm (inkl. Ringhenkel); 3 cm (exkl. Ringhenkel)
 Erh.: 1 Schulter- und Diskusfragment
 Sek. Veränderung: stark versintert
 Dat. n. Stück: 2./1. Jh. n. Chr.
 Dat. n. Fundkomplex: 1. Jh. v. Chr.–augusteisch

K 536 Model

(Textabb. 1)

AO: GHD, InvNr 1988/16/491 (nicht aufgefunden)
 Gattung: hellenistische Reliefkeramik
 Dekor: 2 Rillen, darunter Bordüre aus 8-blättrigen Rosetten, Blattschuppen-dekor, innen
 Ton: hart, fein, feinporös; Glimmer; grau
 Maße: RDm 15 cm; erh. H 6,1 cm
 Erh.: 1 Fragment
 Dat. n. Stück: 2./1. Jh. v. Chr.?
 Dat. n. Fundkomplex: 1. Jh. v. Chr.–augusteisch

Fundkomplex BI/9 – Peristylhof 31a, W–O-Sondage, unter opus signinum bis Mosaik

K 537 Teller

AO: GHD, InvNr 1988/51/436
 Gattung: ESA
 Ton: 5YR7/6, hart, fein, feinporös; Poren, fein, vereinzelt

Überzug, flächig, matt glänzend, tw. abgerieben
 Farbe innen: 2.5YR5/8 bis 2.5YR4/6 (fleckig), Farbe außen: 2.5YR5/8 bis 2.5YR4/6
 Maße: BDm 10 cm; erh. H 2,2 cm
 Erh.: 1 Bodenfragment
 Dat. n. Stück: frühe Kaiserzeit
 Dat. n. Fundkomplex: 1. Viertel 1. Jh. n. Chr.
 Par.: Atlante 4

K 538 Skyphos

AO: GHD, InvNr 1988/51/435
 Gattung: Bleiglasurkeramik
 Ton: 10YR8/2, fein, hart, dicht, nahezu weiß
 Glasur, außen und Rand innen, glänzend, kompakt
 Farbe innen: 5YR7/8, Farbe außen: 5YR7/8
 Dekor: Ast mit Eiche und Blatt, hängende Taenie, Wand außen
 Maße: RDm 11 cm; erh. H. 6 cm
 Erh.: 1 Wandfragment (Rand abgebrochen)
 Dat. n. Stück: augusteisch
 Dat. n. Fundkomplex: 1. Viertel 1. Jh. n. Chr.

K 539 Tablett

AO: GHD, InvNr 1988/51/437
 Gattung: graue Ware mit schwarzem Überzug
 Ton: 5YR7/6; fein, etwas porös und glimmrig, eher weich
 Überzug, matt glänzend
 Farbe innen: 7.5YR2.5/1, Farbe außen: 5YR5/4, 7.5YR4/1
 Maße: RDm –; erh. L: 5 cm; B: 4 cm; erh. H 0,6 cm
 Erh.: 1 Randfragment
 Dat. n. Stück: augusteisch
 Dat. n. Fundkomplex: 1. Viertel 1. Jh. n. Chr.

K 540 Schüssel

AO: GHD, InvNr 1988/51/440
 Gattung: Gebrauchskeramik
 Ton: 2.5YR6/6; fein-mittel, stark glimmrig, im Kern verbrannt, mittelhart
 Überzug, innen und Rand außen, flächig, matt, abgerieben
 Farbe innen: 10R5/6, 5YR7/6, Farbe außen: 5YR7/4
 Maße: RDm 26 cm; erh. H.: 2,7 cm
 Erh.: 1 Randfragment
 Dat. n. Stück: 1. Jh. v. – 1. Jh. n. Chr.
 Dat. n. Fundkomplex: 1. Viertel 1. Jh. n. Chr.
 Par.: LADSTÄTTER, WE 1, A-K 141; LADSTÄTTER, WE 2, B-K 261; LADSTÄTTER, WE 4, K 208–210

K 541 Amphore

AO: GHD, InvNr 1988/51/439
 Gattung: Amphore; Typ: PEACOCK – WILLIAMS 45
 Ton: 7.5YR6/4; fein mit vereinzelt größeren Einschlüssen, hart, etwas porös, glimmrig
 Farbe innen: 10YR7/4, Farbe außen: 10YR7/4
 Maße: BDm 6,2 cm; erh. H. 7 cm
 Erh.: 1 Knauf
 Dat. n. Stück: ab 2. H. 1. Jh. v. Chr.
 Dat. n. Fundkomplex: 1. Viertel 1. Jh. n. Chr.
 Par.: LADSTÄTTER, WE 1, A-K 263; LADSTÄTTER, WE 4, K 271

K 542 Ephesoslampe

(Textabb. 1; Taf. 395)

AO: GHD, InvNr 1988/51/438
 Gattung: Reliefkeramik
 Ton: 5YR7/8; mittelhart, fein, feinporös; Glimmer, fein, mittel
 Überzug, matt, außen
 Farbe innen: 5YR7/6; Farbe außen: 2.5YR5/6

Beschr.: mit niedrigem Kragen, Rosetten- und Blattdekor auf der Schulter, zwischen zwei Rillen
 Maße: Dm Schulter: ca. 5 cm (Rille außen); ca. 3 cm (Rille innen); erh. H 1,0 cm
 Erh.: 1 Schulterfragment
 Dat. n. Stück: 1. Jh. v. – frühes 1. Jh. n. Chr.
 Dat. n. Fundkomplex: 1. Viertel 1. Jh. n. Chr.
 Par.: LADSTÄTTER, WE 4, K 299 (Rosetten)

Fundkomplex BI/10 – Peristylhof 31a, W–O-Sondage, Schutt über Mosaik

K 543 Schale

AO: GHD, InvNr 1988/46/422
 Gattung: ESA
 Ton: 5YR7/6; fein, dicht
 Überzug, flächig, matt glänzend
 Farbe innen: 10R5/6, 7.5YR8/3, Farbe außen: 10R5/6, 7.5YR8/3
 Maße: BDm 8 cm; erh. H 3 cm
 Erh.: 1 Bodenfragment
 Dat. n. Stück: 1. Jh. v. Chr.
 Dat. n. Fundkomplex: tiberisch–Mitte 1. Jh. n. Chr.
 Par.: Atlante 22B (?)

K 544 Teller

AO: GHD, InvNr 1988/46/423
 Gattung: ESB
 Ton: 2.5YR6/8; fein, dicht, hart, feiner Glimmer
 Überzug, flächig, glänzend
 Farbe innen: 20R5/8, Farbe außen: 10R5/8, 10R6/6
 Maße: RDm 18 cm; erh. H 2,2 cm
 Erh.: 1 Randfragment
 Dat. n. Stück: tiberisch/2. Viertel 1. Jh. n. Chr.
 Dat. n. Fundkomplex: tiberisch–Mitte 1. Jh. n. Chr.
 Par.: Atlante 6

K 545 Teller

AO: GHD, InvNr 1988/46/425
 Gattung: ESB
 Ton: 5YR7/6; fein, dicht, hart, feiner Glimmer
 Überzug, matt glänzend
 Farbe innen: 10R5/8, 5YR7/6, Farbe außen: 10R5/8, 5YR6/6, 5YR7/6
 Maße: RDm 16 cm; erh. H 2,5 cm
 Erh.: 1 Randfragment
 Dat. n. Stück: augusteisch
 Dat. n. Fundkomplex: tiberisch–Mitte 1. Jh. n. Chr.
 Par.: Atlante 14

K 546 Teller

(Textabb. 1)

AO: GHD, InvNr 1988/46/424
 Gattung: ESB
 Ton: 10R6/6; fein, dicht, mittelhart
 Überzug, matt glänzend
 Dekor: Rouletting, Rand außen und Lippe außen
 Farbe innen: 10R5/8, 2.5YR7/6, Farbe außen: 10R5/8, 2.5YR7/6
 Maße: RDm 14 cm; erh. H 2,3 cm
 Erh.: 1 Randfragment
 Dat. n. Stück: tiberisch–Mitte 1. Jh. n. Chr.
 Dat. n. Fundkomplex: tiberisch–Mitte 1. Jh. n. Chr.
 Par.: Atlante 4/58

K 547 Platte

AO: GHD, InvNr 1988/46/427
 Gattung: graue Ware mit schwarzem Überzug
 Ton: 5Y5/1
 Überzug, innen, matt glänzend, kompakt
 Farbe innen: Gley 1 3/N, Farbe außen: 5Y5/1
 Dekor: Eierstab, Rand oben; Schnurstab, Rand innen
 Maße: RDm 60 cm; erh. H 1,3 cm
 Erh.: 1 Randfragment
 Dat. n. Stück: 2. Hälfte 1. Jh. v. Chr.–frühes 1. Jh. n. Chr.
 Dat. n. Fundkomplex: tiberisch–Mitte 1. Jh. n. Chr.
 Par.: ESA Atlante 10

K 548 Platte

AO: GHD, InvNr 1988/46/428
 Gattung: graue Ware mit schwarzem Überzug
 Ton: 10YR5/2; fein, dicht, glimmrig, mittelhart
 Überzug, matt glänzend, kompakt
 Farbe innen: 7.5YR2.5/1, 5YR5/1, Farbe außen: 7.5YR2.5/1, 5YR5/1
 Maße: RDm 40 cm; erh. H 2 cm
 Erh.: 1 Randfragment
 Dat. n. Stück: 1. Jh. v. Chr.
 Dat. n. Fundkomplex: tiberisch–Mitte 1. Jh. n. Chr.
 Par.: LADSTÄTTER, WE 1, A-K 95; LADSTÄTTER, WE 2, B-K 345 (ähnlich); LADSTÄTTER, WE 4, K 124–129

K 549 Offenes Gefäß (Textabb. 1; Taf. 395)

AO: GHD, InvNr 1988/46/426
 Gattung: italische Sigillata
 Ton: 2.5YR6/6; hart, sehr fein, feinporös
 Überzug, flächig, glänzend, kompakt
 Farbe innen: 2.5YR5/8, Farbe außen: 2.5YR5/8
 Dekor: Applike, Wand außen; Motiv: nackter Satyr mit Schwänzchen, nach rechts schreitend (tanzend), der Kopf ist abgebrochen, zwischen den Armen hängend ein Fell
 Maße: erh. L: 6 cm; erh. H: 4,5 cm; Applike: erh. H 3 cm; erh. B 2,2 cm; T 0,2–0,3 cm
 Erh.: 1 Wandfragment
 Dat. n. Fundkomplex: tiberisch–Mitte 1. Jh. n. Chr.
 Par.: Conspectus 52.1.1

K 550 Lagynos

AO: GHD, InvNr 1988/46/430
 Gattung: weißgrundige Keramik
 Ton: fein, glimmrig, dicht, mittelhart, hellbraun-orange
 Überzug, matt, kompakt
 Maße: RDm 7 cm; erh. H 3,5 cm
 Erh.: 1 Randfragment
 Dat. n. Stück: 2./1. Jh. v. Chr.
 Dat. n. Fundkomplex: tiberisch–Mitte 1. Jh. n. Chr.
 Publ.: DEREBOYLU, Hellenistische Keramik, Taf. 12, 41

K 551 Becher

AO: GHD, InvNr 1988/46/434
 Gattung: dünnwandige Keramik
 Ton: sehr fein, dicht, hart, etwas glimmrig, braun-orange, hell, tongrundig gebrannt
 Maße: RDm 10 cm; erh. H 1,0 cm
 Erh.: 1 Randfragment
 Dat. n. Stück: 2. H. 1. Jh. v. Chr.–1. H. 1. Jh. n. Chr.
 Dat. n. Fundkomplex: tiberisch–Mitte 1. Jh. n. Chr.
 Par.: LADSTÄTTER, WE 1, A-K 400–406 (ähnlich); LADSTÄTTER, WE 2, B-K 359 (ähnlich); LADSTÄTTER, WE 4, K 377

K 552 Becher

AO: GHD, InvNr 1988/46/420
 Gattung: dünnwandige Keramik
 Ton: 10R5/8; fein, dicht, hart, wenig feiner Glimmer
 Farbe innen: 10R6/6, Farbe außen: 10R6/6, 7.5YR6/1
 Maße: BDm 4,8 cm; erh. H 3,2 cm
 Erh.: 1 Bodenfragment
 Dat. n. Fundkomplex: tiberisch–Mitte 1. Jh. n. Chr.
 Par.: s. K 551

K 553 Becher

AO: GHD, InvNr 1988/46/421
 Gattung: dünnwandige Keramik
 Ton: 2.5YR4/1; fein, hart, dicht, etwas glimmrig
 Farbe innen: 2.5YR5/1, Farbe außen: 2.5YR5/1
 Maße: BDm 4 cm; erh. H 2,8 cm
 Erh.: 1 Bodenfragment
 Dat. n. Stück: frühes 1. Jh. n. Chr.
 Dat. n. Fundkomplex: tiberisch–Mitte 1. Jh. n. Chr.

K 554 Schale

AO: GHD, InvNr 1988/46/419
 Gattung: Gebrauchskeramik
 Ton: 2.5YR5/6; mittelhart, mittelfein, mittelporös; Glimmer
 Überzug am Rand (getaucht), matt, orange-braun
 Farbe innen: 5YR6/6, 10R6/6, Farbe außen: 10R5/8, 5YR7/6
 Maße: RDm 20 cm; erh. H 5 cm
 Erh.: 1 Randfragment
 Dat. n. Stück: 1. Jh. v. Chr.
 Dat. n. Fundkomplex: tiberisch–Mitte 1. Jh. n. Chr.

K 555 Schüssel

AO: GHD, InvNr 1988/46/418
 Gattung: Gebrauchskeramik
 Ton: 5YR7/4; fein-mittel, hart, etwas porös, wenig feiner Glimmer
 Farbe innen: 7.5YR8/4, Farbe außen: 7.5YR8/2
 Maße: RDm 36 cm; erh. H 6 cm
 Erh.: 1 Randfragment
 Dat. n. Stück: 1. Jh. v. Chr. – 1. Jh. n. Chr.
 Dat. n. Fundkomplex: tiberisch–Mitte 1. Jh. n. Chr.

K 556 Topf

AO: GHD, InvNr 1988/46/415
 Gattung: Küchenware
 Ton: 10R5/5; fein-mittel, körnig
 Farbe innen: 10R6/6, Farbe außen: 5YR5/2, 7.5YR5/3
 Maße: RDm 24 cm; erh. H 2,5 cm
 Erh.: 1 Randfragment
 Dat. n. Stück: augusteisch
 Dat. n. Fundkomplex: tiberisch–Mitte 1. Jh. n. Chr.
 Par.: LADSTÄTTER, WE 1, A-K 252–253; LADSTÄTTER, WE 4, K 237

K 557 Topf

AO: GHD, InvNr 1988/46/416
 Gattung: Küchenware
 Ton: 2.5YR5/6; fein-mittel, hart, körnig
 Farbe innen: 2.5YR6/6, Farbe außen: 2.5YR5/1, 2.5YR4/1
 Maße: RDm 24 cm; erh. H 1,7 cm
 Erh.: 1 Randfragment
 Dat. n. Stück: augusteisch
 Dat. n. Fundkomplex: tiberisch–Mitte 1. Jh. n. Chr.

K 558 Deckel

AO: GHD, InvNr 1988/46/417
 Gattung: Küchenware
 Ton: 5YR6/4; mittel, porös, mittelhart, glimmerig
 Farbe innen: 7.5YR7/4, Farbe außen: 5YR6/3, 5YR6/4, 5YR6/6
 Maße: RDm –; H 2,2 cm (mit Knauf); 1 cm (ohne Knauf)
 Erh.: 1 Knauf
 Dat. n. Fundkomplex: tiberisch–Mitte 1. Jh. n. Chr.

K 559 Amphore

AO: GHD, InvNr 1988/46/429
 Gattung: Amphore; Typ: PEACOCK – WILLIAMS 45
 Ton: 5YR4/6; fein, hart, stark glimmerig
 Farbe innen: 2.5YR5/4, Farbe außen: 2.5YR6/4
 Maße: RDm 5,8 cm; erh. H 6 cm
 Erh.: 1 Randfragment
 Dat. n. Stück: frühes 1. Jh. n. Chr.
 Dat. n. Fundkomplex: tiberisch–Mitte 1. Jh. n. Chr.
 Par.: LADSTÄTTER, WE 1, A-K 263; LADSTÄTTER, WE 4, K 271

Fundkomplex BI/11, Raum 32b, Rollierung für Boden (SE 204)**K 560 Echinusschale**

AO: GHD, InvNr 05/204/1
 Gattung: hellenistische Firmisware
 Ton: 2.5YR6/6 bis 2.5YR5/6
 Überzug, flächig, matt glänzend, Risse
 Farbe innen: Gley 1 3/N, Farbe außen: Gley 1 3/N
 Maße: RDm 8,2 cm; erh. H 2,4 cm
 Erh.: 1 Randfragment
 Dat. n. Stück: 2./1. Jh. v. Chr.
 Dat. n. Fundkomplex: augusteisch (?)
 Par.: LADSTÄTTER, WE 1, A-K 33–40. 96–97; LADSTÄTTER, WE 2, B-K 23;
 LADSTÄTTER, WE 4, K 10–11. K 100–104

K 561 Becher

AO: GHD, InvNr 05/204/2
 Gattung: dünnwandige Keramik; Typ: Grätenbecher
 Ton: 2.5YR5/8
 Überzug, außen, matt, tw. abgerieben
 Farbe innen: 10R5/8 bis 2.5YR6/8, Farbe außen: 10R4/2 bis 10R4/3
 Dekor: Grätendekor, Wand außen
 Maße: RDm 8,4 cm; erh. H 4,3 cm
 Erh.: 7 Randfragmente + Wandfragment
 Dat. n. Stück: frühes 1. Jh. n. Chr.
 Dat. n. Fundkomplex: augusteisch (?)
 Par.: LADSTÄTTER, WE 4, K 166. 327–328 (Grätendekor)

Fundkomplex BI–BII/1 Nordumgang, F8/6, unter dem Boden bis –0.8 m**K 562 Becher****(Textabb. 1)**

AO: GHD, InvNr 1988/17/473
 Gattung: dünnwandige Keramik
 Ton: 2.5YR6/8; hart, fein, feinporös; Glimmer; Oberfläche außen fleckig
 Farbe innen: 5YR6/8 Farbe außen: 5YR6/8–5/8;
 Maße: RDm 8 cm; BDm 4 cm; erh. H (rek.) 9,7 cm
 Erh.: 1 Randfragment + Bodenfragment
 Dat. n. Stück: 2. Viertel–Ende 1. Jh. n. Chr.
 Dat. n. Fundkontext (lt. OUTSCHAR): 1. Jh.–1. Viertel 2. Jh. n. Chr.
 Par.: LADSTÄTTER, WE 1, A-K 404

Fundkomplex BI–BII/2 – Peristylhof 31a, W–O-Sondage, im Bereich des ausgerissenen Mosaikbodens bis Fels**K 563 Schale**

AO: GHD, InvNr 1988/47/408
 Gattung: ESB
 Ton: 2.5YR7/6; hart, fein, Bruch schiefzig; Glimmer
 Überzug, flächig, matt glänzend, kompakt
 Farbe innen: 10R6/8, Farbe außen: 10R6/8,
 Dekor: Stempel, Boden innen, Palmette Typ 1
 Maße: BDm 5 cm; erh. H 0,6 cm
 Erh.: 1 Bodenfragment
 Dat. n. Stück: 3. Viertel 1. Jh. n. Chr.
 Dat. n. Fundkomplex: 3. Viertel 1. Jh. n. Chr.
 Par.: Atlante 37/71

K 564 Teller

AO: GHD, InvNr 1988/47/414
 Gattung: ESB
 Ton: 2.5YR7/6; fein, dicht, glimmerig, rel. hart
 Überzug, matt glänzend, kompakt
 Farbe innen: 10R5/8, 2.5YR7/6, Farbe außen: 10R5/8, 2.5YR7/6
 Maße: RDm 13,4 cm; erh. H 1,0 cm
 Erh.: 1 Randfragment
 Dat. n. Stück: 1. Jh. n. Chr.
 Dat. n. Fundkomplex: 3. Viertel 1. Jh. n. Chr.
 Par.: Atlante 17B/34

K 565 Teller

AO: GHD, InvNr 1988/50/442
 Gattung: ESB
 Ton: 2.5YR6/8; fein, dicht, rel. hart, glimmerig
 Überzug, matt glänzend, kompakt
 Farbe innen: 10R5/8, 2.5YR7/6, Farbe außen: 10R5/8, 2.5YR7/6
 Maße: BDm 18 cm; erh. H. 1,0 cm
 Erh.: 1 Bodenfragment
 Dat. n. Stück: Mitte 1. Jh. n. Chr.
 Dat. n. Fundkomplex: 3. Viertel 1. Jh. n. Chr.
 Par.: Atlante 18–19/60

K 566 Becher

AO: GHD, InvNr 1988/47/410
 Gattung: hellenistische Reliefkeramik
 Ton: 7.5YR7/4; hart, fein, feinporös; Glimmer
 Überzug, flächig, matt glänzend, tw. abgerieben
 Farbe innen: 2.5YR5/3, Farbe außen: 2.5YR4/4
 Dekor: Rest einer Herzblattbordüre
 Maße: RDm 12 cm; erh. H 4,3 cm
 Erh.: 1 Randfragment
 Dat. n. Stück: 2./1. Jh. v. Chr.
 Dat. n. Fundkomplex: 3. Viertel 1. Jh. n. Chr.
 Publ.: DEREBOYLU, Hellenistische Keramik, Taf. 22, 200

K 567 Becher

AO: GHD, InvNr 1988/47/411 (nicht aufgefunden)
 Gattung: hellenistische Reliefkeramik
 Ton: 5YR6/6; hart, fein, feinporös; Glimmer
 Überzug, flächig, matt glänzend, tw. abgerieben
 Farbe innen: 5YR5/6–4/2–4/3; Farbe außen: 5YR5/6–4/2–4/3
 Dekor: Flechtband (vertikale Spiralen), Akanthusblatt, Zungenblatt
 Maße: RDm 12 cm; erh. H. 4 cm
 Erh.: 1 Randfragment

Dat. n. Stück: 2./1. Jh. v. Chr.
 Dat. n. Fundkomplex: 3. Viertel 1. Jh. n. Chr.
 Par.: LADSTÄTTER, WE 2, B-K 17 (Rosetten)
 Publ.: DEREBOYLU, Hellenistische Keramik, Taf. 16, 106

K 568 Becher

AO: GHD, InvNr 1988/47/412
 Gattung: hellenistische Reliefkeramik
 Ton: 5YR5/1
 Überzug, flächig, matt glänzend, tw. abgerieben
 Farbe innen: Gley 1 3/N, Farbe außen: Gley 1 3/N
 Dekor: Rest einer Eierstabbordüre
 Maße: RDm 11 cm; erh. H 3,2 cm
 Erh.: 1 Randfragment
 Dat. n. Stück: 2./1. Jh. v. Chr.
 Dat. n. Fundkomplex: 3. Viertel 1. Jh. n. Chr.
 Par.: LADSTÄTTER, WE 1, A-K 1. 82; LADSTÄTTER, WE 2, B-K 37; LADSTÄTTER, WE 4, K 308. 437 (Eierstab)
 Publ.: DEREBOYLU, Hellenistische Keramik, Taf. 20, 174

K 569 Becher

AO: GHD, InvNr 1988/47/413
 Gattung: hellenistische Reliefkeramik
 Ton: Gley 1 5/N
 Überzug, flächig, matt glänzend, kompakt
 Farbe innen: Gley 1 3/N, Farbe außen: Gley 1 3/N
 Maße: RDm 11 cm; erh. H 2,3 cm
 Erh.: 1 Randfragment
 Dat. n. Stück: 2./1. Jh. v. Chr.
 Dat. n. Fundkomplex: 3. Viertel 1. Jh. n. Chr.

K 570 Becher

AO: GHD, InvNr 1988/50/441
 Gattung: hellenistische Reliefkeramik
 Ton: Gley 1 5/N; hart, fein, feinporös; Glimmer
 Überzug, flächig, matt glänzend, tw. abgerieben
 Farbe innen: Gley 1 3/N, Farbe außen: Gley 1 3/N
 Dekor: radial angeordnete Stege, überschneidend mit Punktstäben
 Maße: BDm 5 cm; erh. H. 1,6 cm
 Erh.: 1 Bodenfragment
 Dat. n. Stück: 2./1. Jh. v. Chr.
 Dat. n. Fundkomplex: 3. Viertel 1. Jh. n. Chr.
 Publ.: DEREBOYLU, Hellenistische Keramik, Taf. 18, 141

K 571 Teller mit beidseitig verdickter Lippe

AO: GHD, InvNr 1988/50/443
 Gattung: hellenistische Firnisware
 Ton: 2.5YR6/6; fein-körnig, vereinzelt feine, weiße Magerungspartikel, hart, dicht, wenig feiner Glimmer
 Überzug, außen, matt glänzend, kompakt
 Farbe innen: 2.5YR6/6, 5YR7/6, Farbe außen: 2.5YR6/6, 5YR7/6, 10R5/6, 5YR7/6
 Maße: RDm 27 cm; erh. H 1,3 cm
 Erh.: 1 Randfragment
 Dat. n. Stück: 1. Jh. v. Chr.
 Dat. n. Fundkomplex: 3. Viertel 1. Jh. n. Chr.

K 572 Topf

AO: GHD, InvNr 1988/47/407
 Gattung: Küchenware
 Ton: fein-mittelfein, hart, dicht, glimmrig, orange-braun
 Maße: RDm 16 cm; erh. H 2 cm
 Erh.: 1 Randfragment

Dat. n. Stück: späthellenistisch-augusteisch
 Dat. n. Fundkomplex: 3. Viertel 1. Jh. n. Chr.
 Par.: LADSTÄTTER, WE 1, A-K 208 (ähnlich)

K 573 Amphore

AO: GHD, InvNr 1988/47/409
 Gattung: Amphore, Typ: PEACOCK – WILLIAMS 45
 Ton: 2.5YR5/6; mittelhart, mittelfein, feinporös; schichtig brechend; Glimmer, grob, mittel
 Farbe innen: 2.5YR4/4, Farbe außen: 2.5YR4/4
 Maße: RDm 6 cm; erh. H 8,1 cm
 Erh.: 1 Randfragment
 Dat. n. Stück: ab 2. Hälfte/Ende 1. Jh. v. Chr.
 Dat. n. Fundkomplex: 3. Viertel 1. Jh. n. Chr.
 Par.: LADSTÄTTER, WE 1, A-K 556

Fundkomplex BI–BII/3 – Peristylhof 31a, NW-Ecke, Stylobat, unter Eckblock

K 574 Amphore

AO: GHD, InvNr 1988/15/369
 Gattung: Amphore
 Ton: 10R6/6; mittelfein, porös, hart, schwarze feine Kiesmagerung
 Farbe innen: 5YR7/3, Farbe außen: 7.5YR8/2
 Maße: RDm 13 cm; erh. H 7 cm
 Erh.: 1 Randfragment
 Dat. n. Stück: 2. Jh. v. Chr.
 Dat. n. Fundkontext: 1./2. Jh. n. Chr.
 Par.: LADSTÄTTER, WE 2, B-K 327 (ähnlich)

Fundkomplex BI–BII/4 – Westumgang, F5/6, unter Boden bis Kanalabdeckung

K 575 Schale

AO: GHD, InvNr 1988/13/364
 Gattung: ESB
 Ton: fein, hart, dicht, wenig feiner Glimmer, hellbraun-orange
 Überzug, flächig, matt glänzend, kompakt
 Maße: RDm 14 cm; erh. H 4 cm
 Erh.: 1 Randfragment
 Dat. n. Stück: 50–150 n. Chr.
 Dat. n. Fundkontext: 50–150 n. Chr.
 Par.: Atlante 71

K 576 Schüssel

AO: GHD, InvNr 1988/13/363
 Gattung: Gebrauchskeramik
 Ton: 10R6/8; fein-mittelfein, dicht, hart, stark glimmrig
 Farbe innen: 10R5/8, 6/8, Farbe außen: 10R5/8
 Maße: RDm 21 cm; erh. H 4 cm
 Erh.: 1 Randfragment
 Dat. n. Stück: kaiserzeitlich
 Dat. n. Fundkontext: 50–150 n. Chr.

Fundkomplex BI–BII/5 – Raum 31b, Füllschutt über Mosaik

K 577 ROW-Lampe

AO: GHD, InvNr 1983/24/319
 Gattung: Reliefkeramik

Ton: 2.5YR6/8; weich, fein, feinporös; Glimmer, fein
 Überzug, außen und Rand innen, matt glänzend, kompakt
 Farbe innen: 10R6/8, Farbe außen: 10R6/8
 Beschr.: gerillter Übergang Schulter–Diskus, Volute auf Schnauzengang
 Maße: erh. L 5 cm; erh. B 4 cm; erh. H 1,9 cm
 Erh.: 1 Schulter und Diskusfragment
 Dat. n. Stück: 1./2. Jh. n. Chr.
 Par.: LADSTÄTTER, WE 4, K 514

Fundkomplex BII/1 – Nordumgang, Westteil, Erdplanierung (SE 406)

K 578 Becher

AO: GHD, InvNr 04/411/17
 Gattung: hellenistische Reliefkeramik
 Ton: 5YR6/6
 Überzug, flächig, matt glänzend, tw. abgerieben
 Farbe innen: Gley 1 3/N, Farbe außen: 5Y3/1
 Dekor: Eierstabbordüre
 Maße: RDm 15,8 cm; erh. H 4,2 cm
 Erh.: 1 Randfragment + Wandfragment
 Dat. n. Stück: späthellenistisch
 Dat. n. Fundkomplex: 1. Hälfte 2. Jh. n. Chr.
 Par.: LADSTÄTTER, WE 1, A-K 1. 82; LADSTÄTTER, WE 2, B-K 37; LADSTÄTTER, WE 4, K 308. 437 (Eierstab)

K 579 Echinusschale

AO: GHD, InvNr 04/410/7
 Gattung: hellenistische Firmisware
 Ton: 10R6/6; hart, fein, feinporös, Glimmer
 Überzug, flächig, matt, tw. abgerieben
 Farbe innen: 10R4/4 bis 2.5YR6/6, Farbe außen: 10R5/3
 Maße: RDm 14 cm; erh. H 3 cm
 Erh.: 1 Randfragment
 Sek. Veränderungen: versintert
 Dat. n. Stück: 2./1. Jh. v. Chr.
 Dat. n. Fundkomplex: 1. Hälfte 2. Jh. n. Chr.
 Par.: LADSTÄTTER, WE 1, A-K 33–40. 96–97; LADSTÄTTER, WE 2, B-K 23; LADSTÄTTER, WE 4, K 10–11. K 100–104

K 580 Schale

AO: GHD, InvNr 04/411/13
 Gattung: hellenistische Firmisware
 Ton: 2.5YR6/6
 Überzug, flächig, matt glänzend, tw. abgerieben
 Farbe innen: 2.5YR5/6, Farbe außen: 5YR5/6
 Maße: RDm 14 cm; erh. H 1,4 cm
 Erh.: 1 Randfragment
 Dat. n. Stück: 2./1. Jh. v. Chr.
 Dat. n. Fundkomplex: 1. Hälfte 2. Jh. n. Chr.

K 581 Teller mit breitem Rand

AO: GHD, InvNr 04/411/25
 Gattung: hellenistische Firmisware
 Ton: 5YR6/6
 Überzug, innen u. Rand außen, matt, tw. abgerieben
 Farbe innen: Gley 1 3/N, Farbe außen: 7.5YR6/6 bis 5YR6/6
 Maße: RDm 17,8 cm; erh. H 2,1 cm
 Erh.: 1 Randfragment
 Dat. n. Stück: 2./1. H. 1. Jh. v. Chr.
 Dat. n. Fundkomplex: 1. Hälfte 2. Jh. n. Chr.
 Par.: LADSTÄTTER, WE 2, B-K 66

K 582 Schale

AO: GHD, InvNr 04/411/18
 Gattung: ITS
 Ton: 5YR7/4
 Überzug, flächig, glänzend, tw. abgerieben
 Farbe innen: 10R4/6 bis 10R5/8, Farbe außen: 10R4/6 bis 10R5/8
 Maße: RDm 14,6 cm; erh. H 3,0 cm
 Dekor: Rouletting, Randleiste außen
 Erh.: 1 Randfragment
 Dat. n. Stück: Ende 1. Jh. v. Chr. bis tiberisch (?)
 Dat. n. Fundkomplex: 1. Hälfte 2. Jh. n. Chr.
 Par.: Consp. 22

K 583 Teller

AO: GHD, InvNr 04/410/4
 Gattung: ESA
 Ton: 10YR8/3 und 7.5YR8/3, hart, fein, feinporös, Glimmer
 Überzug, flächig, matt, tw. abgerieben
 Farbe innen: 10R5/6, Farbe außen: 10R5/6
 Maße: RDm 16 cm; erh. H 2 cm
 Erh.: 1 Randfragment
 Dat. n. Stück: 3. Viertel 1. Jh. v. Chr.–Ende 1. Jh. v. Chr.
 Dat. n. Fundkomplex: 1. Hälfte 2. Jh. n. Chr.
 Par.: Atlante 8

K 584 Schälchen

AO: GHD, InvNr 04/411/5
 Gattung: ESB
 Ton: 5YR7/8
 Überzug, flächig, matt glänzend, Risse
 Farbe innen: 2.5YR6/8 bis 2.5YR4/8, Farbe außen: 2.5YR6/8 bis 10R5/4
 Maße: RDm 8,4 cm; erh. H 2,7 cm
 Erh.: 1 Randfragment
 Sek. Veränderungen: verwittert
 Dat. n. Stück: 50–150 n. Chr.
 Dat. n. Fundkomplex: 1. Hälfte 2. Jh. n. Chr.
 Par.: Atlante 70

K 585 Schale

AO: GHD, InvNr 04/410/1
 Gattung: ESB
 Ton: 10R6/8
 Überzug, flächig, matt glänzend, kompakt
 Farbe innen: 10R7/6, Farbe außen: 10R5/8 bis 10R7/6
 Dekor: Rouletting, Rand außen
 Maße: RDm 11 cm; erh. H 3 cm
 Erh.: 1 Randfragment
 Sek. Veränderungen: versintert
 Dat. n. Stück: 50–150 n. Chr.
 Dat. n. Fundkomplex: 1. Hälfte 2. Jh. n. Chr.
 Par.: Atlante 70

K 586 Schale

AO: GHD, InvNr 04/411/15
 Gattung: ESB
 Ton: 2.5YR6/8
 Überzug, flächig, glänzend, Risse
 Farbe innen: 10R5/8, Farbe außen: 10R5/8 bis 10R4/8
 Maße: RDm 11,8 cm; erh. H 1,5 cm
 Erh.: 1 Randfragment
 Dat. n. Stück: 50–150 n. Chr.
 Dat. n. Fundkomplex: 1. Hälfte 2. Jh. n. Chr.
 Par.: Atlante 70

K 587 Schälchen

AO: GHD, InvNr 04/411/22
 Gattung: ESB
 Ton: 2.5YR6/8
 Überzug, flächig, glänzend, tw. abgerieben
 Farbe innen: 10R5/6, Farbe außen: 10R5/6
 Maße: BDm 3,4 cm; erh. H 2,1 cm
 Erh.: 1 Bodenfragment
 Sek. Veränderungen: verwittert
 Dat. n. Stück: 50–150 n. Chr.
 Dat. n. Fundkomplex: 1. Hälfte 2. Jh. n. Chr.
 Par.: Atlante 70

K 588 Teller

AO: GHD, InvNr 04/410/3
 Gattung: ESB
 Ton: 2.5YR6/6, hart, fein, feinporös, Glimmer
 Überzug, flächig, matt glänzend, tw. abgerieben
 Farbe innen: 2.5YR6/8 bis 2.5YR4/8, Farbe außen: 2.5YR6/8 bis 10R5/4
 Maße: BDm 12 cm; erh. H 2 cm
 Erh.: 1 Bodenfragment
 Sek. Veränderungen: versintert
 Dat. n. Stück: 50–150 n. Chr.
 Dat. n. Fundkomplex: 1. Hälfte 2. Jh. n. Chr.
 Par.: Atlante 58

K 589 Schale/Schüssel

AO: GHD, InvNr 04/411/4
 Gattung: ESB
 Ton: 7.5YR5/6
 Überzug, flächig, matt glänzend, Risse
 Farbe innen: 2.5YR5/8, Farbe außen: 2.5YR5/8, 2.5YR3/4, 10R4/6, 10R4/4
 Maße: RDm 25,6 cm; erh. H 4,1 cm
 Erh.: 1 Randfragment + Wandfragment
 Sek. Veränderungen: verwittert
 Dat. n. Stück: 2. Jh. n. Chr.
 Dat. n. Fundkomplex: 1. Hälfte 2. Jh. n. Chr.
 Par.: Atlante 80

K 590 Schale/Schüssel

AO: GHD, InvNr 04/411/9
 Gattung: ESC
 Ton: 5YR7/4
 Überzug, flächig, matt, tw. abgerieben
 Farbe innen: 10R5/8 bis 10R4/8, Farbe außen: 10R5/8
 Maße: RDm 26,2 cm; erh. H 4,7 cm
 Erh.: 1 Randfragment
 Sek. Veränderungen: verschliffen
 Dat. n. Stück: spätes 1./Anf. 2. Jh. n. Chr.
 Dat. n. Fundkomplex: 1. Hälfte 2. Jh. n. Chr.
 Par.: Atlante L 19

K 591 Schale

AO: GHD, InvNr 04/411/20
 Gattung: ESC
 Ton: 5YR8/3
 Überzug, flächig, glänzend, tw. abgerieben
 Farbe innen: 10R4/6, Farbe außen: 10R4/6
 Maße: BDm 14 cm; erh. H 3,9 cm
 Erh.: 1 Bodenfragment
 Dat. n. Stück: Mitte–Ende 1. Jh. n. Chr.
 Dat. n. Fundkomplex: 1. Hälfte 2. Jh. n. Chr.
 Par.: Atlante L26B (?)

K 592 Becher

AO: GHD, InvNr 04/411/19
 Gattung: dünnwandige Keramik
 Ton: 2.5YR5/6 bis 2.5YR5/8
 Überzug, außen und Rand innen, matt, kompakt
 Farbe innen: 2.5YR6/6, Farbe außen: 5YR6/6 bis 5YR5/1
 Maße: RDm 8,8 cm; erh. H 1,0 cm
 Erh.: 1 Randfragment
 Sek. Veränderungen: verbrannt
 Dat. n. Stück: 1. Jh. n. Chr.
 Dat. n. Fundkomplex: 1. Hälfte 2. Jh. n. Chr.

K 593 Becher

AO: GHD, InvNr 04/411/14
 Gattung: dünnwandige Keramik
 Ton: Gley 2 3/8
 Farbe innen: Gley 1 3/N, Farbe außen: Gley 1 3/N
 Maße: RDm 7 cm; erh. H 1,8 cm
 Erh.: 1 Randfragment
 Sek. Veränderungen: versintert
 Dat. n. Stück: 1. Jh. n. Chr.
 Dat. n. Fundkomplex: 1. Hälfte 2. Jh. n. Chr.

K 594 Becher

AO: GHD, InvNr 04/410/6
 Gattung: dünnwandige Keramik
 Ton: 10R5/6, hart, mittel, feinporös, weiße E.
 Überzug, außen, matt, kompakt
 Farbe innen: 2.5YR6/4 bis 10R4/2, Farbe außen: 10R5/6
 Maße: RDm 12 cm; erh. H 3 cm
 Erh.: 3 Randfragmente (2 davon anpassend)
 Dat. n. Stück: augusteisch–tiberisch
 Dat. n. Fundkomplex: 1. Hälfte 2. Jh. n. Chr.
 Par.: LADSTÄTTER, WE 4, K 329

K 595 Becher

AO: GHD, InvNr 04/411/7
 Gattung: dünnwandige Keramik
 Ton: 2.5YR5/6
 Überzug, außen und Rand innen, matt, kompakt
 Farbe innen: 10R5/8 bis 2.5YR4/8, Farbe außen: 10R5/6 bis 2.5YR4/8
 Maße: RDm 11,2 cm; erh. H 3,2 cm
 Erh.: 1 Randfragment
 Sek. Veränderungen: verschliffen
 Dat. n. Stück: 1. Jh. n. Chr.
 Dat. n. Fundkomplex: 1. Hälfte 2. Jh. n. Chr.

K 596 Krug

AO: GHD, InvNr 04/411/6
 Gattung: dünnwandige Keramik
 Ton: 5YR5/8
 Überzug, außen und Rand innen, matt, kompakt
 Farbe innen: 10YR6/3, Farbe außen: 7.5YR6/3 und Gley 1 5/N
 Maße: RDm 7,2 cm; erh. H 2,8 cm
 Erh.: 1 Randfragment
 Dat. n. Stück: 1. Jh. n. Chr.
 Dat. n. Fundkomplex: 1. Hälfte 2. Jh. n. Chr.
 Par.: LADSTÄTTER, WE 1, A-K 424–426

K 597 Becher

AO: GHD, InvNr 04/410/13
 Gattung: dünnwandige Keramik
 Ton: 10R6/6, hart, fein, feinporös, Glimmer

Farbe innen: 10R6/4, Farbe außen: 2.5YR7/4
 Maße: RDm 9 cm; erh. H 2,0 cm
 Erh.: 1 Randfragment
 Dat. n. Stück: 1.–3. Jh. n. Chr.
 Dat. n. Fundkomplex: 1. Hälfte 2. Jh. n. Chr.
 Par.: LADSTÄTTER, WE 1, A-K 158. 178. 200–202; LADSTÄTTER, WE 2, B-K 369; LADSTÄTTER, WE 4, K 470–473

K 598 Becher

AO: GHD, InvNr 04/410/14
 Gattung: dünnwandige Keramik
 Ton: 10R5/6, hart, fein, feinporös, weiße E., Glimmer
 Überzug, außen, matt, kompakt
 Farbe innen: 7.5YR5/4, Farbe außen: 7.5YR7/2
 Maße: RDm 10 cm; erh. H 2,0 cm
 Erh.: 1 Randfragment
 Dat. n. Stück: 1.–3. Jh. n. Chr.
 Dat. n. Fundkomplex: 1. Hälfte 2. Jh. n. Chr.
 Par.: s. K 597

K 599 Töpfchen

AO: GHD, InvNr 04/410/12
 Gattung: dünnwandige Keramik
 Ton: 10R5/6, hart, fein, feinporös, Glimmer
 Farbe innen: 5YR6/3, Farbe außen: 7.5YR6/3 bis 5YR6/3
 Maße: RDm 8,4 cm; erh. H 2,0 cm
 Erh.: 1 Randfragment
 Dat. n. Stück: 1. Jh. n. Chr.
 Dat. n. Fundkomplex: 1. Hälfte 2. Jh. n. Chr.
 Par.: LADSTÄTTER, WE 1, A-K 397

K 600 Becher

AO: GHD, InvNr 04/410/11
 Gattung: dünnwandige Keramik
 Ton: 5YR5/3, hart, fein, mittelporös, weiße E., Glimmer
 Farbe innen: 5YR6/3, Farbe außen: 2.5YR7/3
 Maße: BDm 5,6 cm; erh. H 1,0 cm
 Erh.: 1 Bodenfragment
 Dat. n. Stück: 1.–3. Jh. n. Chr.
 Dat. n. Fundkomplex: 1. Hälfte 2. Jh. n. Chr.

K 601 Becher

AO: GHD, InvNr 04/410/20
 Gattung: dünnwandige Keramik
 Ton: 10YR6/2 (Kern), 2.5YR6/6 (Rand); hart, fein, feinporös, Glimmer
 Überzug, partiell, matt, Risse
 Farbe innen: 2.5YR6/4, Farbe außen: 2.5YR5/4
 Maße: BDm 5 cm; erh. H 2,0 cm
 Erh.: 1 Bodenfragment
 Dat. n. Stück: 1.–3. Jh. n. Chr.
 Dat. n. Fundkomplex: 1. Hälfte 2. Jh. n. Chr.

K 602 Töpfchen

AO: GHD, InvNr 04/410/10
 Gattung: Gebrauchskeramik
 Ton: 2.5YR6/6; hart, fein, feinporös, Glimmer
 Farbe innen: 5YR7/4, Farbe außen: 2.5YR7/6
 Maße: RDm 16 cm; erh. H 2,0 cm
 Erh.: 1 Randfragment
 Dat. n. Fundkomplex: 1. Hälfte 2. Jh. n. Chr.

K 603 Töpfchen

AO: GHD, InvNr 04/410/15

Gattung: Gebrauchskeramik
 Ton: 7.5YR6/4; hart, fein, mittelporös, Glimmer
 Farbe innen: 7.5YR7/4, Farbe außen: 10YR7/3
 Maße: RDm 9 cm; erh. H 4,0 cm
 Erh.: 1 Randfragment
 Dat. n. Fundkomplex: 1. Hälfte 2. Jh. n. Chr.

K 604 Krug

AO: GHD, InvNr 04/411/3
 Gattung: Gebrauchskeramik
 Ton: 2.5YR5/6 und 5YR5/3
 Überzug, außen und Rand innen, matt, kompakt
 Farbe innen: 2.5YR5/6, Farbe außen: 5YR6/4 bis 5YR6/6
 Maße: RDm 15,8 cm; erh. H 4,0 cm
 Erh.: 1 Randfragment + Wandfragment
 Dat. n. Fundkomplex: 1. Hälfte 2. Jh. n. Chr.

K 605 Krug

AO: GHD, InvNr 04/411/10
 Gattung: Gebrauchskeramik
 Ton: 7.5YR6/6
 Überzug, flächig, matt, kompakt
 Farbe innen: 10YR6/4, Farbe außen: 10YR6/4
 Maße: RDm 14 cm; erh. H 2,1 cm
 Erh.: 1 Randfragment
 Sek. Veränderungen: versintert
 Dat. n. Stück: 1.–2. Jh. n. Chr.
 Dat. n. Fundkomplex: 1. Hälfte 2. Jh. n. Chr.
 Par.: LADSTÄTTER, WE 1, A-K 245; LADSTÄTTER, WE 4, K 478 (ähnlich)

K 606 Krug

AO: GHD, InvNr 04/411/11
 Gattung: Gebrauchskeramik
 Ton: 5YR6/6
 Überzug, flächig, matt, kompakt
 Farbe innen: 7.5YR6/6, Farbe außen: 10YR7/4
 Maße: RDm 8,8 cm; erh. H 3,5 cm
 Erh.: 1 Randfragment
 Sek. Veränderungen: versintert
 Dat. n. Fundkomplex: 1. Hälfte 2. Jh. n. Chr.

K 607 Krug

AO: GHD, InvNr 04/410/16
 Gattung: Gebrauchskeramik
 Ton: 2.5YR6/6, hart, fein, mittelporös, weiße E., Glimmer
 Farbe innen: 2.5YR6/6, Farbe außen: 10YR8/2
 Maße: RDm 5,8 cm; erh. H 2,0 cm
 Erh.: 1 Randfragment
 Dat. n. Fundkomplex: 1. Hälfte 2. Jh. n. Chr.

K 608 Krug

AO: GHD, InvNr 04/410/24
 Gattung: Gebrauchskeramik
 Ton: 2.5YR6/6; weich, fein, mittelporös, Glimmer
 Farbe innen: 5YR7/4, Farbe außen: 5YR7/4
 Maße: RDm 10 cm; erh. H 3,0 cm
 Erh.: 1 Randfragment
 Dat. n. Stück: 1.–3. Jh. n. Chr.
 Dat. n. Fundkomplex: 1. Hälfte 2. Jh. n. Chr.
 Par.: LADSTÄTTER, WE 4, K 479 (ähnlich)

K 609 Schale

AO: GHD, InvNr 04/410/8

Gattung: Gebrauchskeramik
 Ton: 7.5YR5/1; hart, fein, mittelporös, Glimmer
 Überzug, flächig, glänzend, Risse
 Farbe innen: Gley 1 2.5/N, Farbe außen: Gley 1 2.5/N
 Maße: RDm 16 cm; erh. H 3,0 cm
 Erh.: 1 Randfragment
 Dat. n. Stück: 1.–3. Jh. n. Chr.
 Dat. n. Fundkomplex: 1. Hälfte 2. Jh. n. Chr.

K 610 Schüssel

AO: GHD, InvNr 04/410/26
 Gattung: Gebrauchskeramik
 Ton: 10YR7/2; hart, grob, porös, weiße, schwarze E., rote E.
 Farbe innen: 2.5Y8/2, Farbe außen: 2.5Y8/2
 Maße: RDm 32 cm; erh. H 7,0 cm
 Erh.: 1 Randfragment
 Dat. n. Stück: 1.–3. Jh. n. Chr.
 Dat. n. Fundkomplex: 1. Hälfte 2. Jh. n. Chr.

K 611 Schüssel

AO: GHD, InvNr 04/411/2
 Gattung: Gebrauchskeramik
 Ton: 5YR5/6 bis 5YR5/8
 Überzug, flächig, matt, kompakt
 Farbe innen: 10YR7/4, Farbe außen: 10YR7/4
 Maße: RDm 39 cm; erh. H 1,4 cm
 Erh.: 1 Randfragment
 Sek. Veränderungen: versintert
 Dat. n. Stück: 1. Jh. n. Chr.
 Dat. n. Fundkomplex: 1. Hälfte 2. Jh. n. Chr.
 Par.: LADSTÄTTER, WE 1, A-K 487

K 612 Schüssel

AO: GHD, InvNr 04/410/25
 Gattung: Gebrauchskeramik
 Ton: 2.5YR 6/6; hart, mittel, mittelporös, rote, schwarze, weiße E., Glimmer
 Farbe innen: 5YR7/4, Farbe außen: 5YR8/3
 Maße: RDm 40 cm; erh. H 2,0 cm
 Erh.: 1 Randfragment
 Dat. n. Fundkomplex: 1. Hälfte 2. Jh. n. Chr.

K 613 Schüssel/Eimer

AO: GHD, InvNr 04/411/12
 Gattung: Gebrauchskeramik
 Ton: 5YR6/6 bis 5YR5/6
 Überzug, innen u. Rand außen, matt, kompakt
 Farbe innen: 2.5YR4/8, Farbe außen: 5YR6/6
 Maße: RDm 24,6 cm; erh. H 1,2 cm
 Erh.: 1 Randfragment
 Dat. n. Stück: 1.–3. Jh. n. Chr.
 Dat. n. Fundkomplex: 1. Hälfte 2. Jh. n. Chr.

K 614 Deckel

AO: GHD, InvNr 04/410/23
 Gattung: Gebrauchskeramik
 Ton: 2.5Y4/1 (Kern), 7.5YR6/4 (Rand); weich, mittel, mittelporös, weiße E., Glimmer
 Farbe innen: 10YR6/3, Farbe außen: 10YR7/2
 Maße: RDm 4,3 cm; erh. H 4,0 cm
 Erh.: 1 Knauf
 Sek. Veränderungen: versintert
 Dat. n. Stück: 1.–3. Jh. n. Chr.
 Dat. n. Fundkomplex: 1. Hälfte 2. Jh. n. Chr.
 Par.: LADSTÄTTER, WE 1, A-K 210. 511–512

K 615 Deckel

AO: GHD, InvNr 04/411/8
 Gattung: Gebrauchskeramik
 Ton: 7.5YR5/3
 Überzug, flächig, matt, kompakt
 Farbe innen: 5Y5/2, Farbe außen: 5Y5/1 bis 5Y4/1
 Maße: RDm 14,2 cm; erh. H 1,6 cm
 Erh.: 1 Randfragment
 Sek. Veränderungen: verwittert
 Dat. n. Fundkomplex: 1. Hälfte 2. Jh. n. Chr.

K 616 Becken

AO: GHD, InvNr 04/410/22
 Gattung: Küchenware
 Ton: 10R6/6 (Kern), 2.5YR6/4 (Rand); hart, grob, grobporös, Glimmer, weiße E.
 Farbe innen: 2.5Y5/1, Farbe außen: 5YR6/4
 Maße: RDm 22 cm; erh. H 4,0 cm
 Erh.: 1 Randfragment
 Sek. Veränderungen: versintert
 Dat. n. Fundkomplex: 1. Hälfte 2. Jh. n. Chr.

K 617 Amphore

AO: GHD, InvNr 04/410/21
 Gattung: Amphore
 Ton: 5YR 7/4; hart, grob, grobporös, weiße/graue E.
 Überzug, außen und Rand innen, matt, tw. abgerieben
 Farbe innen: 5YR7/4, Farbe außen: 10YR8/2
 Maße: RDm 6 cm; erh. H 10,0 cm
 Erh.: 1 Randfragment
 Dat. n. Fundkomplex: 1. Hälfte 2. Jh. n. Chr.

K 618 Amphore

AO: GHD, InvNr 04/411/1
 Gattung: Amphore
 Ton: 5YR6/6
 Überzug, außen und Rand innen, matt, kompakt
 Farbe innen: 7.5YR7/4, Farbe außen: 10YR8/3
 Maße: RDm 9,4 cm; erh. H 4,2 cm
 Erh.: 1 Randfragment
 Dat. n. Fundkomplex: 1. Hälfte 2. Jh. n. Chr.

K 619 Amphore

AO: GHD, InvNr 04/410/9
 Gattung: Amphore; Typ: PEACOCK – WILLIAMS 45
 Ton: 2.5YR/6 und Gley 1 4/N; hart, mittel, feinporös, Glimmer
 Farbe innen: 2.5YR6/6 bis 5YR6/2, Farbe außen: 2.5YR6/6
 Maße: BDm 5,2 cm; erh. H 2,0 cm
 Erh.: 1 Knauf
 Dat. n. Stück: 1./2. Jh. n. Chr.
 Dat. n. Fundkomplex: 1. Hälfte 2. Jh. n. Chr.
 Par.: LADSTÄTTER, WE 1, A-K 559; LADSTÄTTER, WE 4, K 506

K 620 Amphore

AO: GHD, InvNr 04/411/21
 Gattung: Amphore
 Ton: 7.5YR6/4
 Überzug, außen, matt, kompakt
 Farbe innen: 7.5YR6/4, Farbe außen: 5YR7/6
 Maße: BDm 2,2 cm; erh. H 10,0 cm
 Erh.: 1 Knauf
 Dat. n. Fundkomplex: 1. Hälfte 2. Jh. n. Chr.

K 621 Ephesoslampe

AO: GHD, InvNr 04/410/18
 Gattung: Reliefkeramik
 Ton: 10YR4/1; hart, mittel, mittelporös, Glimmer
 Überzug, außen und Rand innen, matt glänzend, tw. abgerieben
 Farbe innen: 2.5Y8/1, Farbe außen: Gley 1 2.5/N
 Dekor: Warzendeckel auf der Schulter
 Maße: KdM 4 cm erh. H 1,0 cm
 Erh.: 1 Schulter
 Dat. n. Stück: 2./1. Jh. v. Chr.
 Dat. n. Fundkomplex: 1. Hälfte 2. Jh. n. Chr.

K 622 Lampe

AO: GHD, InvNr 04/411/23
 Gattung: Reliefkeramik
 Ton: 2.5YR6/6
 Überzug, außen, matt, kompakt
 Farbe innen: 2.5YR6/6, Farbe außen: 10R5/6 bis 2.5YR6/6
 Dekor: Volute auf der Schnauze
 Maße: 5,2 × 1,4 cm; erh. H 0,7 cm
 Erh.: 1 Schulterfragment
 Sek. Veränderungen: verwittert
 Dat. n. Stück: 1. Jh. n. Chr.
 Dat. n. Fundkomplex: 1. Hälfte 2. Jh. n. Chr.
 Par.: LADSTÄTTER, WE 4, K 410–414

K 623 ROW-Lampe

AO: GHD, InvNr 04/411/24
 Gattung: Reliefkeramik
 Ton: 7.5YR7/3
 Überzug, außen, matt glänzend, tw. abgerieben
 Farbe innen: 7.5YR8/2 bis 10YR8/2, Farbe außen: 10R5/8
 Dekor: Rosette auf dem Diskus
 Maße: 3,3 × 1,7 cm; erh. H 5 cm
 Erh.: 1 Diskus
 Dat. n. Stück: ab tiberisch–3. Jh. n. Chr.
 Dat. n. Fundkomplex: 1. Hälfte 2. Jh. n. Chr.

K 624 Import-Lampe

AO: GHD, InvNr 04/410/19
 Gattung: Reliefkeramik
 Ton: 7.5YR7/3; hart, fein, feinporös, Glimmer, fein, wenig; weiße E., fein, wenig
 Überzug, partiell, matt, tw. abgerieben
 Farbe innen: 10YR7/3, Farbe außen: 10YR7/3 bis 5YR6/2
 Dekor: Reliefdekor am Diskus
 Maße: KdM 4 cm; erh. H 1,0 cm
 Erh.: 1 Diskus
 Sek. Veränderungen: versintert
 Dat. n. Fundkomplex: 1. Hälfte 2. Jh. n. Chr.

K 625 Thymiaterion

AO: GHD, InvNr 04/410/17
 Gattung: Reliefkeramik
 Ton: 5YR6/3; hart, mittel, mittelporös, Glimmer, weiße E.
 Farbe innen: 5YR7/4, Farbe außen: 7.5YR7/4
 Maße: RdM 6,2 cm; erh. H 2,0 cm
 Erh.: 1 Randfragment
 Dat. n. Stück: 1. Jh. n. Chr.
 Dat. n. Fundkomplex: 1. Hälfte 2. Jh. n. Chr.
 Par.: LADSTÄTTER, WE 4, K 397–399

Fundkomplex BII/2 – Nordumgang, Westteil, Graben (SE 409)**K 626 Teller**

AO: GHD, InvNr 04/416/11
 Gattung: ESA
 Ton: 10R8/4
 Überzug, flächig, glänzend, kompakt
 Farbe innen: 10R4/6 bis 10R4/8, Farbe außen: 10R4/6
 Maße: BdM 4,2 cm; erh. H 1,8 cm
 Erh.: 1 Bodenfragment
 Sek. Veränderungen: versintert
 Dat. n. Stück: 1. Jh. v. Chr.
 Dat. n. Fundkomplex: 4. Viertel 1.–Mitte 2. Jh. n. Chr.
 Par.: Atlante 4

K 627 Schale

AO: GHD, InvNr 04/416/10
 Gattung: ESB
 Ton: 2.5YR6/8 und 5YR6/6
 Überzug, flächig, matt glänzend, kompakt
 Farbe innen: 10R5/8, Farbe außen: 10R5/8
 Dekor: Stempel, Boden innen, schlecht erhalten
 Maße: BdM 5 cm; erh. H 2,6 cm
 Erh.: 1 Bodenfragment
 Dat. n. Stück: 4. Viertel 1.–Mitte 2. Jh. n. Chr.
 Dat. n. Fundkomplex: 4. Viertel 1.–Mitte 2. Jh. n. Chr.
 Par.: Atlante 70

K 628 Teller

AO: GHD, InvNr 04/416/7
 Gattung: ESB
 Ton: 2.5YR6/6 bis 5YR6/6
 Überzug, flächig, glänzend, kompakt
 Farbe innen: 10R5/6, Farbe außen: 10R5/6
 Dekor: Rouletting, Rand außen, schwach
 Maße: RdM 14,2 cm; erh. H 2,1 cm
 Erh.: 1 Randfragment
 Dat. n. Stück: 4. Viertel 1.–Mitte 2. Jh. n. Chr.
 Dat. n. Fundkomplex: 4. Viertel 1.–Mitte 2. Jh. n. Chr.
 Par.: Atlante 58

K 629 Becher

AO: GHD, InvNr 04/416/9
 Gattung: dünnwandige Keramik
 Ton: 7.5YR5/4 (Kern) und 5YR5/6 (Rand)
 Überzug, flächig, matt, kompakt
 Farbe innen: 10R6/4, Farbe außen: 10R6/4
 Maße: BdM 4,4 cm; erh. H 3,8 cm
 Erh.: 1 Bodenfragment
 Dat. n. Stück: 1.–3. Jh. n. Chr.
 Dat. n. Fundkomplex: 4. Viertel 1.–Mitte 2. Jh. n. Chr.

K 630 Becher

AO: GHD, InvNr 04/416/8
 Gattung: Gebrauchskeramik
 Ton: 7.5YR6/4
 Überzug, flächig, matt, tw. abgerieben
 Farbe innen: Gley 1 4/N, Farbe außen: Gley 1 4/N
 Maße: RdM 12 cm; erh. H 1,8 cm
 Erh.: 1 Randfragment
 Dat. n. Stück: 1. Jh. n. Chr.

Dat. n. Fundkomplex: 4. Viertel 1.–Mitte 2. Jh. n. Chr.
Par.: LADSTÄTTER, WE 1, A-K 382; LADSTÄTTER, WE 4, K 159–162

K 631 Töpfchen

AO: GHD, InvNr 04/416/3
Gattung: Gebrauchskeramik
Ton: 5YR5/6
Überzug, außen und Rand innen, matt, tw. abgerieben
Farbe innen: 5YR7/4, Farbe außen: 2.5YR6/4 bis 2.5YR6/6
Maße: RDm 11 cm; erh. H 7,2 cm
Erh.: 2 Randfragmente + Wandfragment
Dat. n. Fundkomplex: 4. Viertel 1.–Mitte 2. Jh. n. Chr.

K 632 Krug

AO: GHD, InvNr 04/416/5
Gattung: Gebrauchskeramik
Ton: 2.5YR6/8
Überzug, flächig, matt glänzend, kompakt
Farbe innen: 10R5/6, Farbe außen: 10R5/6
Maße: RDm 4,2 cm; erh. H 3,1 cm
Erh.: 1 Randfragment
Dat. n. Stück: 1. Jh. n. Chr.
Dat. n. Fundkomplex: 4. Viertel 1.–Mitte 2. Jh. n. Chr.
Par.: LADSTÄTTER, WE 1, A-K 609 (ähnlich)

K 633 Deckel

AO: GHD, InvNr 04/416/6
Gattung: Gebrauchskeramik
Ton: 5YR5/6
Überzug, flächig, matt, kompakt
Farbe innen: 7.5YR7/4 bis 7.5YR6/4, Farbe außen: 5YR6/6 bis 5YR6/4
Maße: RDm 22,8 cm; erh. H 1,4 cm
Erh.: 1 Randfragment
Dat. n. Stück: 1.–3. Jh. n. Chr.
Dat. n. Fundkomplex: 4. Viertel 1.–Mitte 2. Jh. n. Chr.

K 634 Geschlossenes Gefäß

AO: GHD, InvNr 04/416/12
Gattung: Gebrauchskeramik
Ton: 7.5YR7/3, 7.5YR6/2 und 7.5YR5/1
Überzug, außen, matt, abgerieben
Farbe innen: 7.5YR7/2 bis 10YR6/3, Farbe außen: 10YR7/3
Maße: BDm 11,6 cm; erh. H 3,2 cm
Erh.: 1 Bodenfragment
Sek. Veränderungen: verwittert
Dat. n. Fundkomplex: 4. Viertel 1.–Mitte 2. Jh. n. Chr.

Fundkomplex BII/3 – Nordumgang, Westteil: Einfüllungen über Kanal K 2/Kanal K 4d (SE 410–413)

K 635 Becher

AO: GHD, InvNr 04/422/7
Gattung: hellenistische Reliefkeramik
Ton: 5Y5/1; hart, mittel, mittelporös, rote E., Glimmer
Überzug, flächig, matt, kompakt
Farbe innen: Gley 1 2.5/N, Farbe außen: Gley 1 2.5/N
Maße: RDm 12 cm; erh. H 2 cm
Erh.: 1 Randfragment
Dat. n. Stück: 2./1. Jh. v. Chr.
Dat. n. Fundkontext: 1. H. 2. Jh. n. Chr.

K 636 Becher

AO: GHD, InvNr 04/422/3
Gattung: hellenistische Firmisware
Ton: Gley 1 5/N; hart, fein, feinporös, Glimmer
Überzug, flächig, matt glänzend, kompakt
Farbe innen: Gley 1 2.5/N, Farbe außen: Gley 1 2.5/N
Maße: RDm 12 cm; erh. H 2,2 cm
Erh.: 1 Randfragment
Dat. n. Stück: 2./1. Jh. v. Chr.
Dat. n. Fundkontext: 1. H. 2. Jh. n. Chr.

K 637 Becher

AO: GHD, InvNr 04/419/1
Gattung: hellenistische Firmisware
Ton: 2.5YR6/6
Überzug, flächig, glänzend, tw. abgerieben
Farbe innen: 2.5YR5/6, Farbe außen: 10YR3/1
Maße: RDm 9,8 cm; erh. H 2,3 cm
Erh.: 1 Randfragment
Dat. n. Stück: 2./1. Jh. v. Chr.
Dat. n. Fundkontext: 1. H. 2. Jh. n. Chr.
Par.: LADSTÄTTER, WE 1, A-K 44

K 638 Echinusschale

AO: GHD, InvNr 04/418/3
Gattung: hellenistische Firmisware
Ton: 2.5YR5/6
Überzug, außen und Rand innen, matt, tw. abgerieben
Farbe innen: 5YR7/4, Farbe außen: 10R5/6 bis 10R4/6
Maße: RDm 17,6 cm; erh. H 2,6 cm
Erh.: 1 Randfragment
Sek. Veränderungen: versintert
Dat. n. Stück: 2./1. Jh. v. Chr.
Dat. n. Fundkontext: 1. H. 2. Jh. n. Chr.
Par.: LADSTÄTTER, WE 1, A-K 33–40. 96–97; LADSTÄTTER, WE 2, B-K 23; LADSTÄTTER, WE 4, K 10–11. K 100–104

K 639 Schale/Becher

AO: GHD, InvNr 04/426/1
Gattung: hellenistische Firmisware
Ton: 5YR6/6
Überzug, flächig, matt glänzend, kompakt
Farbe innen: 10R5/8 und 2.5YR 5/1, Farbe außen: 10R5/8 bis 2.5YR5/8
Maße: RDm 15,2 cm; erh. H 2,9 cm
Erh.: 1 Randfragment
Dat. n. Stück: 2./1. Jh. v. Chr.
Dat. n. Fundkontext: 1. H. 2. Jh. n. Chr.
Par.: LADSTÄTTER, WE 1, A-K 44 (ähnlich)

K 640 Schale

AO: GHD, InvNr 04/418/11
Gattung: hellenistische Firmisware
Ton: 7.5YR7/4
Überzug, flächig, matt glänzend, Risse
Farbe innen: 5YR4/4 bis 5YR4/1, Farbe außen: 2.5YR4/2 bis 7.5YR6/4
Maße: BDm 6,4 cm; erh. H 2,3 cm
Erh.: 1 Bodenfragment
Dat. n. Stück: 2./1. Jh. v. Chr.
Dat. n. Fundkontext: 1. H. 2. Jh. n. Chr.

K 641 Schale

AO: GHD, InvNr 04/419/21
Gattung: hellenistische Firmisware

Ton: 5YR6/6
 Überzug, flächig, glänzend, tw. abgerieben
 Farbe innen: Gley 1 3/N, Farbe außen: Gley 1 3/N bis 5YR5/6
 Maße: BDm 7,6 cm; erh. H 1,6 cm
 Erh.: 1 Bodenfragment
 Dat. n. Stück: 2./1. Jh. v. Chr.
 Dat. n. Fundkontext: 1. H. 2. Jh. n. Chr.

K 642 Schale

AO: GHD, InvNr 04/422/2
 Gattung: hellenistische Firmisware
 Ton: 10R5/6; weich, fein, feinporös, Glimmer, wenig
 Überzug, flächig, glänzend, kompakt
 Farbe innen: 10R5/8, Farbe außen: 10R5/8
 Maße: BDm 4 cm; erh. H 1,1 cm
 Erh.: 1 Bodenfragment
 Dat. n. Stück: 2./1. Jh. v. Chr.?
 Dat. n. Fundkontext: 1. H. 2. Jh. n. Chr.

K 643 Offenes Gefäß

AO: GHD, InvNr 04/418/8
 Gattung: hellenistische Firmisware
 Ton: 5YR7/4
 Überzug, flächig, matt glänzend, tw. abgerieben
 Farbe innen: 2.5YR5/8 bis 10R5/8, Farbe außen: 2.5YR5/6
 Maße: RDm 23 cm; erh. H 1,1 cm
 Erh.: 1 Randfragment
 Dat. n. Stück: 2./1. Jh. v. Chr.
 Dat. n. Fundkontext: 1. H. 2. Jh. n. Chr.

K 644 Platte

AO: GHD, InvNr 04/420/3
 Gattung: graue Ware mit schwarzem Überzug
 Ton: 5Y4/1 bis 10YR2/1; hart, fein, porös, weiße E., Glimmer
 Überzug, flächig, glänzend, tw. abgerieben
 Farbe innen: 10YR2/1, Farbe außen: 10YR2/1
 Maße: RDm 28 cm; erh. H 3,0 cm
 Erh.: 1 Randfragment
 Sek. Veränderungen: versintert
 Dat. n. Stück: (2. H.) 1. Jh. v. Chr.
 Dat. n. Fundkontext: 1. H. 2. Jh. n. Chr.
 Par.: LADSTÄTTER, WE 1, A-K 95; LADSTÄTTER, WE 2, B-K 345 (ähnlich);
 LADSTÄTTER, WE 4, K 124–129

K 645 Platte

AO: GHD, InvNr 04/419/16
 Gattung: graue Ware mit schwarzem Überzug
 Ton: 10YR5/3
 Überzug, flächig, glänzend, tw. abgerieben
 Farbe innen: Gley 1 2.5/N, Farbe außen: Gley 1 2.5/N
 Maße: RDm 28 cm; BDm 24 cm; erh. H 2,0 cm
 Erh.: 1 Randfragment + Bodenfragment
 Dat. n. Stück: 1. Jh. v. Chr.
 Dat. n. Fundkontext: 1. H. 2. Jh. n. Chr.
 Par.: s. K 644

K 646 Teller

AO: GHD, InvNr 04/420/1
 Gattung: ITS
 Ton: 10R7/4; hart, fein, feinporös, weiße E.
 Überzug, flächig, glänzend, kompakt
 Farbe innen: 10R5/8, Farbe außen: 10R4/6
 Maße: RDm 18 cm; erh. H 2,0 cm

Erh.: 1 Randfragment
 Dat. n. Stück: augusteisch–tiberisch
 Dat. n. Fundkontext: 1. H. 2. Jh. n. Chr.
 Par.: Consp. 19.1.1–19.2.1

K 647 Teller

AO: GHD, InvNr 04/419/13
 Gattung: ITS
 Ton: 2.5YR6/4
 Überzug, flächig, glänzend, kompakt
 Farbe innen: 2.5YR4/6 bis 10R5/6, Farbe außen: 10R4/6 bis 10R4/8
 Maße: RDm 17 cm; erh. H 2,4 cm
 Erh.: 1 Randfragment
 Dat. n. Stück: spätaugusteisch–tiberisch
 Dat. n. Fundkontext: 1. H. 2. Jh. n. Chr.
 Par.: Consp. 20.4

K 648 Schälchen

AO: GHD, InvNr 04/418/10
 Gattung: ESA
 Ton: 7.5YR8/3 bis 10YR8/3
 Überzug, flächig, matt glänzend, tw. abgerieben
 Farbe innen: 10R5/8 und 10R4/8, Farbe außen: 10R5/8
 Maße: RDm 10,4 cm; erh. H 2,7 cm
 Erh.: 1 Randfragment
 Dat. n. Stück: 1. Jh. v. Chr.
 Dat. n. Fundkontext: 1. H. 2. Jh. n. Chr.
 Dat. n. Fundkontext: 1. H. 2. Jh. n. Chr.
 Par.: Atlante 22A

K 649 Teller

AO: GHD, InvNr 04/418/12
 Gattung: ESA
 Ton: 7.5YR8/4
 Überzug, flächig, matt glänzend, tw. abgerieben
 Farbe innen: 2.5YR4/8 bis 10R4/8, Farbe außen: 10R4/3
 Dekor: Stempel, Boden innen
 Maße: BDm 12,4 cm; erh. H 1,4 cm
 Erh.: 1 Bodenfragment
 Dat. n. Stück: 1. Jh. v. Chr.
 Dat. n. Fundkontext: 1. H. 2. Jh. n. Chr.
 Par.: Atlante 4

K 650 Schale

AO: GHD, InvNr 04/418/14
 Gattung: ESB
 Ton: 2.5YR6/8
 Überzug, flächig, glänzend, Risse
 Farbe innen: 2.5YR5/8, Farbe außen: 2.5YR5/8
 Maße: RDm 11,8 cm; erh. H 1,2 cm
 Erh.: 1 Bodenfragment
 Dat. n. Stück: 1. Jh. n. Chr.
 Dat. n. Fundkontext: 1. H. 2. Jh. n. Chr.
 Par.: Atlante 14

K 651 Schälchen

AO: GHD, InvNr 04/420/2
 Gattung: ESB
 Ton: 2.5YR6/6; weich, fein, feinporös, Glimmer
 Überzug, flächig, glänzend, tw. abgerieben
 Farbe innen: 10R5/8, Farbe außen: 10R5/8
 Maße: RDm 14 cm; erh. H 4,0 cm
 Erh.: 1 Randfragment

Dat. n. Stück: 1. Jh. n. Chr.
 Dat. n. Fundkontext: 1. H. 2. Jh. n. Chr.
 Par.: Atlante 29

K 652 Schälchen

AO: GHD, InvNr 04/422/5
 Gattung: ESB
 Ton: 5YR5/6; weich, mittel, mittelporös, Glimmer
 Überzug, flächig, matt glänzend, tw. abgerieben
 Farbe innen: 10R5/6, Farbe außen: 10R5/6
 Maße: RDm 14 cm; erh. H 2,3 cm
 Erh.: 1 Randfragment
 Dat. n. Stück: ab augusteisch
 Dat. n. Fundkontext: 1. H. 2. Jh. n. Chr.
 Par.: Atlante 29

K 653 Schale

AO: GHD, InvNr 04/426/2
 Gattung: ESB
 Ton: 5YR5/6
 Überzug, flächig, matt glänzend, tw. abgerieben
 Farbe innen: 10R4/8, Farbe außen: 10R4/8
 Maße: BDm 7,6 cm; erh. H 1,2 cm
 Erh.: 1 Bodenfragment
 Dat. n. Stück: ab augusteisch
 Dat. n. Fundkontext: 1. H. 2. Jh. n. Chr.
 Par.: Atlante 12/68

K 654 Schale

AO: GHD, InvNr 04/418/6
 Gattung: ESB
 Ton: 2.5YR6/8
 Rouletting, Überzug, flächig, glänzend, kompakt
 Farbe innen: 10R5/8, Farbe außen: 10R5/8
 Dekor: Rouletting, Rand außen
 Maße: RDm 10,2 cm; erh. H 1,4 cm
 Erh.: 1 Randfragment
 Dat. n. Stück: flavisch-trajanisch
 Dat. n. Fundkontext: 1. H. 2. Jh. n. Chr.
 Par.: Atlante 70

K 655 Schale

AO: GHD, InvNr 04/418/15
 Gattung: ESB
 Ton: 5YR5/6
 Überzug, flächig, matt glänzend, tw. abgerieben
 Farbe innen: 10R5/8 bis 10R6/8, Farbe außen: 10R5/8
 Maße: BDm 7 cm; erh. H 1,2 cm
 Erh.: 1 Bodenfragment
 Dat. n. Stück: 2. Jh. n. Chr.
 Dat. n. Fundkontext: 1. H. 2. Jh. n. Chr.
 Par.: Atlante 80

K 656 Teller

AO: GHD, InvNr 04/419/9
 Gattung: ESB
 Ton: 5YR5/6
 Überzug, flächig, matt glänzend, Risse
 Farbe innen: 10R5/8, Farbe außen: 10R5/8 bis 2.5YR4/8
 Maße: RDm 17 cm; erh. H 3,8 cm
 Erh.: 1 Randfragment + Wandfragment
 Dat. n. Stück: flavisch-hadrianisch
 Dat. n. Fundkontext: 1. H. 2. Jh. n. Chr.
 Par.: Atlante 60

K 657 Teller

AO: GHD, InvNr 04/422/1
 Gattung: ESB
 Ton: 5YR6/6; hart, fein, feinporös, Glimmer
 Überzug, flächig, matt glänzend, tw. abgerieben
 Farbe innen: 10R5/4 bis 10R8/3, Farbe außen: 10R5/8 bis 10R4/6
 Maße: RDm 16 cm; erh. H 3 cm
 Erh.: 1 Randfragment
 Sek. Veränderungen: versintert
 Dat. n. Stück: (Mitte) 1. Jh. n. Chr.
 Dat. n. Fundkontext: 1. H. 2. Jh. n. Chr.
 Par.: Atlante 19/60

K 658 Teller

AO: GHD, InvNr 04/419/17
 Gattung: ESB
 Ton: 5YR5/6
 Überzug, flächig, glänzend, tw. abgerieben
 Farbe innen: 2.5YR4/8, Farbe außen: 2.5YR4/6
 Maße: BDm 15 cm; erh. H 1,0 cm
 Erh.: 1 Bodenfragment
 Dat. n. Stück: flavisch-hadrianisch
 Dat. n. Fundkontext: 1. H. 2. Jh. n. Chr.
 Par.: Atlante 19/60

K 659 Schale

AO: GHD, InvNr 04/418/13
 Gattung: ESC
 Ton: 2.5YR6/6
 Überzug, flächig, matt glänzend, tw. abgerieben
 Farbe innen: 2.5YR4/6, Farbe außen: 10R4/6
 Maße: BDm 8,2 cm; erh. H 1,6 cm
 Erh.: 1 Bodenfragment
 Sek. Veränderungen: verwaschen
 Dat. n. Stück: 1. H./Mitte 2. Jh.
 Dat. n. Fundkontext: 1. H. 2. Jh. n. Chr.
 Par.: Atlante H1/L26

K 660 Deckel

AO: GHD, InvNr 04/419/26
 Gattung: graue Ware mit schwarzem Überzug / ESB (reduzierend gebrannt)
 Ton: 7.5YR5/3
 Überzug, flächig, glänzend, kompakt
 Farbe innen: Gley 1 2.5/N, Farbe außen: Gley 1 2.5/N
 Maße: RDm 6,6 cm; erh. H 1,9 cm
 Erh.: 3 Fragmente
 Dat. n. Stück: 1. Jh. v. Chr.
 Dat. n. Fundkontext: 1. H. 2. Jh. n. Chr.

K 661 Becher

AO: GHD, InvNr 04/420/5
 Gattung: dünnwandige Keramik
 Ton: 2.5YR6/8; hart, fein, feinporös, Glimmer
 Farbe innen: 10R5/6 bis 5YR7/6, Farbe außen: 10R5/6
 Maße: RDm 10 cm; erh. H 3,0 cm
 Erh.: 1 Randfragment
 Sek. Veränderungen: versintert
 Dat. n. Stück: 1.-3. Jh. n. Chr.
 Dat. n. Fundkontext: 1. H. 2. Jh. n. Chr.

K 662 Becher

AO: GHD, InvNr 04/422/6
 Gattung: dünnwandige Keramik

Ton: 10R6/6 und 7.5YR7/3; hart, fein, feinporös, Glimmer
 Farbe innen: 5YR7/4, Farbe außen: 2.5YR5/2 bis 5YR6/3
 Maße: RDm 7 cm; erh. H 2 cm
 Erh.: 1 Randfragment
 Dat. n. Stück: 1. Jh. n. Chr.
 Dat. n. Fundkontext: 1. H. 2. Jh. n. Chr.
 Par.: LADSTÄTTER, WE 1, A-K 158. 178. 200–202; LADSTÄTTER, WE 2,
 B-K 369; LADSTÄTTER, WE 4, K 470–473

K 663 Becher

AO: GHD, InvNr 04/419/2
 Gattung: dünnwandige Keramik
 Ton: 7.5YR5/6
 Überzug, flächig, matt, kompakt
 Farbe innen: 10R4/4 bis 2.5YR5/4, Farbe außen: 7.5YR6/4
 Maße: RDm 9,6 cm; erh. H 2,1 cm
 Erh.: 1 Randfragment
 Sek. Veränderungen: verwittert
 Dat. n. Fundkontext: 1. H. 2. Jh. n. Chr.
 Par.: s. K 662

K 664 Becher

AO: GHD, InvNr 04/419/4
 Gattung: dünnwandige Keramik
 Ton: 2.5Y4/1
 Überzug, außen, matt glänzend, kompakt
 Farbe innen: Gley 1 4/N, Farbe außen: Gley 1 3/N
 Maße: RDm 8,6 cm; erh. H 3,2 cm
 Erh.: 1 Randfragment
 Dat. n. Fundkontext: 1. H. 2. Jh. n. Chr.
 Par.: s. K 662

K 665 Becher

AO: GHD, InvNr 04/419/3
 Gattung: dünnwandige Keramik
 Ton: 2.5YR5/6
 Überzug, flächig, matt glänzend, kompakt
 Farbe innen: 2.5YR4/6 bis 2.5YR4/1, Farbe außen: 5YR5/6
 Maße: RDm 7,6 cm; erh. H 2,5 cm
 Erh.: 1 Randfragment
 Sek. Veränderungen: versintert
 Dat. n. Fundkontext: 1. H. 2. Jh. n. Chr.
 Par.: s. K 662

K 666 Becher

AO: GHD, InvNr 04/422/10
 Gattung: dünnwandige Keramik
 Ton: 2.5YR5/6, hart, fein, feinporös, Glimmer
 Überzug, außen, matt
 Farbe innen: 7.5YR6/3, Farbe außen: Gley 1 3/N
 Maße: RDm 9 cm; erh. H 1 cm
 Erh.: 1 Randfragment
 Dat. n. Stück: 1. Jh. n. Chr.
 Dat. n. Fundkontext: 1. H. 2. Jh. n. Chr.
 Par.: LADSTÄTTER, WE 4, K 146–151

K 667 Becher

AO: GHD, InvNr 04/419/7
 Gattung: dünnwandige Keramik
 Ton: 2.5YR5/6
 Überzug, flächig, matt, tw. abgerieben
 Farbe innen: 10YR7/4, Farbe außen: 7.5YR7/4
 Maße: RDm 8,4 cm; erh. H 1,1 cm

Erh.: 1 Randfragment
 Dat. n. Fundkontext: 1. H. 2. Jh. n. Chr.

K 668 Becher

AO: GHD, InvNr 04/419/8
 Gattung: dünnwandige Keramik
 Ton: 2.5YR5/6
 Überzug, außen, matt, kompakt
 Farbe innen: 10R5/6, Farbe außen: 10R4/2 bis 10R4/1
 Maße: RDm 11,8 cm; erh. H 2,2 cm
 Erh.: 1 Randfragment
 Dat. n. Stück: 1. Jh. n. Chr.
 Dat. n. Fundkontext: 1. H. 2. Jh. n. Chr.

K 669 Becher

AO: GHD, InvNr 04/419/14
 Gattung: dünnwandige Keramik
 Ton: 5YR5/6 bis 5YR4/1
 Sandbewurf, Überzug, außen und Rand innen, matt, kompakt
 Farbe innen: 2.5YR5/6 und 10YR5/3, Farbe außen: 5YR6/6 bis 2.5YR5/4
 Maße: RDm 7,6 cm; erh. H 3,3 cm
 Erh.: 3 Randfragmente + Wandfragment
 Dat. n. Stück: M. 1. Jh. n. Chr.
 Dat. n. Fundkontext: 1. H. 2. Jh. n. Chr.
 Par.: LADSTÄTTER, WE 1, A-K 157; LADSTÄTTER, WE 4, K 347

K 670 Becher

AO: GHD, InvNr 04/418/4
 Gattung: dünnwandige Keramik
 Ton: 2.5YR5/8
 Überzug, außen, matt, kompakt
 Farbe innen: 2.5YR6/8, Farbe außen: 10R5/4 bis 2.5YR5/6
 Maße: RDm 6,4 cm; erh. H 1,7 cm
 Erh.: 1 Randfragment
 Dat. n. Stück: 1.–3. Jh. n. Chr.
 Dat. n. Fundkontext: 1. H. 2. Jh. n. Chr.

K 671 Becher

AO: GHD, InvNr 04/418/5
 Gattung: dünnwandige Keramik
 Ton: 5YR5/8
 Überzug, flächig, matt, kompakt
 Farbe innen: 2.5YR4/6, Farbe außen: 2.5YR5/4
 Maße: RDm 8,4 cm; erh. H 2,0 cm
 Erh.: 1 Randfragment
 Dat. n. Stück: 1. Jh. v. Chr.–M. 1. Jh. n. Chr.
 Dat. n. Fundkontext: 1. H. 2. Jh. n. Chr.

K 672 Becher

AO: GHD, InvNr 04/418/9
 Gattung: dünnwandige Keramik
 Ton: 2.5YR6/8
 Überzug, außen, matt, kompakt
 Farbe innen: 5YR6/4, Farbe außen: 2.5YR5/3
 Maße: RDm 7,2 cm; erh. H 2,0 cm
 Erh.: 1 Randfragment
 Dat. n. Stück: 1.–3. Jh. n. Chr.
 Dat. n. Fundkontext: 1. H. 2. Jh. n. Chr.

K 673 Becher

AO: GHD, InvNr 04/419/22
 Gattung: dünnwandige Keramik
 Ton: 2.5YR5/8

Überzug, außen, matt, Risse
 Farbe innen: 2.5YR6/6, Farbe außen: 2.5YR5/6 bis 5YR5/6
 Maße: BDm 3,8 cm; erh. H 2,9 cm
 Erh.: 1 Wandfragment + Bodenfragment
 Dat. n. Fundkontext: 1. H. 2. Jh. n. Chr.

K 674 Becher

AO: GHD, InvNr 04/420/6
 Gattung: dünnwandige Keramik
 Ton: Gley 1 5/N; hart, fein, feinporös, weiße E.
 Farbe innen: 5Y5/2 bis 5Y5/1, Farbe außen: 10YR5/1 bis 7.5YR4/1
 Maße: BDm 4,6 cm; erh. H 1,0 cm
 Erh.: 1 Bodenfragment
 Dat. n. Stück: 1.–3. Jh. n. Chr.
 Dat. n. Fundkontext: 1. H. 2. Jh. n. Chr.

K 675 Becher

AO: GHD, InvNr 04/420/7
 Gattung: dünnwandige Keramik
 Ton: Gley 1 4/N; hart, fein, feinporös, Glimmer
 Farbe innen: Gley 1 4/N, Farbe außen: 5YR5/1
 Maße: BDm 5 cm; erh. H 2,0 cm
 Erh.: 1 Bodenfragment
 Sek. Veränderungen: versintert
 Dat. n. Stück: 1.–3. Jh. n. Chr.
 Dat. n. Fundkontext: 1. H. 2. Jh. n. Chr.

K 676 Becher

AO: GHD, InvNr 04/426/3
 Gattung: dünnwandige Keramik
 Ton: 10R4/1 (Kern), 10R4/4 (Rand)
 Überzug, außen, matt, kompakt
 Farbe innen: 10R4/2, Farbe außen: 2.5YR4/3 bis 2.5YR6/3
 Maße: BDm 5,6 cm; erh. H 3,3 cm
 Erh.: 1 Wandfragment + Bodenfragment
 Sek. Veränderungen: versintert
 Dat. n. Stück: 1.–3. Jh. n. Chr.
 Dat. n. Fundkontext: 1. H. 2. Jh. n. Chr.

K 677 Krug

AO: GHD, InvNr 04/419/11
 Gattung: Gebrauchskeramik
 Ton: 2.5YR5/6
 Überzug, flächig, matt, Risse
 Farbe innen: 5YR6/4, Farbe außen: 7.5YR7/4
 Maße: RDm 13,2 cm; erh. H 2,3 cm
 Erh.: 1 Randfragment
 Sek. Veränderungen: versintert
 Dat. n. Stück: 1.–3. Jh. n. Chr.
 Dat. n. Fundkontext: 1. H. 2. Jh. n. Chr.

K 678 Krug

AO: GHD, InvNr 04/420/12
 Gattung: Gebrauchskeramik
 Ton: 10R6/6 und Gley 1 5/N, hart, fein, porös, weiße E., Glimmer
 Überzug, außen, matt, abgerieben
 Farbe innen: 5YR7/2, Farbe außen: 10R5/6 bis 5YR5/1
 Maße: BDm 5 cm; erh. H 2,0 cm
 Erh.: 1 Bodenfragment
 Dat. n. Fundkontext: 1. H. 2. Jh. n. Chr.

K 679 Schüssel

AO: GHD, InvNr 04/420/11
 Gattung: Gebrauchskeramik
 Ton: Gley 15/N (Kern), 2.5YR 5/6 (Rand); hart, fein, porös, Glimmer
 Farbe innen: 2.5YR7/4 bis 2.5YR 6/4, Farbe außen: 2.5YR7/3 bis 5YR7/3
 Maße: RDm 28 cm; erh. H 3,0 cm
 Erh.: 1 Randfragment
 Sek. Veränderungen: verbrannt
 Dat. n. Fundkontext: 1. H. 2. Jh. n. Chr.

K 680 Schüssel

AO: GHD, InvNr 04/420/13
 Gattung: Gebrauchskeramik
 Ton: 2.5Y7/2; hart, mittel, mittelporös; schwarze, weiße, rote E.
 Farbe innen: 2.5Y8/2, Farbe außen: 2.5Y8/2
 Maße: RDm 42 cm; erh. H 2,0 cm
 Erh.: 1 Randfragment
 Dat. n. Stück: 1. Jh. v. Chr.–1. Jh. n. Chr.
 Par.: LADSTÄTTER, WE 4, K 387

K 681 Schüssel

AO: GHD, InvNr 04/418/1
 Gattung: Gebrauchskeramik
 Ton: 10YR6/3 (Kern), 7.5YR6/4 bis 10YR6/3 (Rand)
 Überzug, außen, matt, tw. abgerieben
 Farbe innen: 5YR6/3, Farbe außen: 2.5Y7/4
 Maße: RDm 34 cm; erh. H 2,5 cm
 Erh.: 1 Randfragment
 Sek. Veränderungen: versintert
 Dat. n. Stück: 1. Jh. v. Chr.–1. Jh. n. Chr.
 Dat. n. Fundkontext: 1. H. 2. Jh. n. Chr.
 Par.: LADSTÄTTER, WE 1, A-K 491; LADSTÄTTER, WE 4, K 352

K 682 Schüssel

AO: GHD, InvNr 04/418/2
 Gattung: Gebrauchskeramik
 Ton: 2.5YR6/6 bis 2.5YR5/6
 Überzug, innen u. Rand außen, matt, tw. abgerieben
 Farbe innen: 10R5/6 bis 10R4/6, Farbe außen: 7.5YR7/4 bis 10YR7/4
 Maße: RDm 30 cm; erh. H 1,5 cm
 Erh.: 2 Randfragmente
 Dat. n. Stück: römische Kaiserzeit
 Dat. n. Fundkontext: 1. H. 2. Jh. n. Chr.
 Par.: LADSTÄTTER, WE 4, K 487

K 683 Becher/Krug

AO: GHD, InvNr 04/419/18
 Gattung: Gebrauchskeramik
 Ton: 7.5YR8/2 bis 7.5YR7/4
 Überzug, flächig, matt, tw. abgerieben
 Farbe innen: 5Y7/4, Farbe außen: 10YR7/4
 Maße: BDm 3,4 cm; erh. H 3,1 cm
 Erh.: 1 Bodenfragment
 Dat. n. Fundkontext: 1. H. 2. Jh. n. Chr.

K 684 Deckel

AO: GHD, InvNr 04/418/7
 Gattung: Gebrauchskeramik
 Ton: 10R6/5 (Kern), 2.5YR5/8 (Rand)
 Überzug, flächig, matt, kompakt
 Farbe innen: 7.5YR7/4, Farbe außen: 7.5YR7/4
 Maße: RDm 10,6 cm; erh. H 2,5 cm
 Erh.: 1 Randfragment

Sek. Veränderungen: versintert
Dat. n. Fundkontext: 1. H. 2. Jh. n. Chr.

K 685 Deckel

AO: GHD, InvNr 04/419/15
Gattung: Gebrauchskeramik
Ton: 7.5YR5/6
Überzug, außen und Rand innen, matt, tw. abgerieben
Farbe innen: 7.5YR6/6, Farbe außen: 10YR7/4 bis 7.5YR6/4
Maße: RDm 28 cm; erh. H 1,0 cm
Erh.: 1 Randfragment
Sek. Veränderungen: verbrannt und versintert
Dat. n. Stück: 2./1. Jh. v. Chr.
Dat. n. Fundkontext: 1. H. 2. Jh. n. Chr.

K 686 Geschlossenes Gefäß

AO: GHD, InvNr 04/420/8
Gattung: Gebrauchskeramik
Ton: 2.5YR6/8; hart, fein, feinporös, weiße E.
Farbe innen: 10R6/4, Farbe außen: 2.5YR6/6 bis 2.5YR4/3
Maße: RDm 2 cm; erh. H 2 cm
Erh.: 1 Bodenfragment
Dat. n. Fundkontext: 1. H. 2. Jh. n. Chr.

K 687 Geschlossenes Gefäß

AO: GHD, InvNr 04/420/14
Gattung: Gebrauchskeramik
Ton: 2.5YR6/6; hart, fein, feinporös, weiße E., Glimmer
Überzug, außen, matt, abgerieben
Farbe innen: 7.5YR7/4, Farbe außen: 2.5YR6/6 bis 7.5YR7/4
Maße: BDm 7,6 cm; erh. H 3,0 cm
Erh.: 1 Bodenfragment
Dat. n. Fundkontext: 1. H. 2. Jh. n. Chr.

K 688 Geschlossenes Gefäß

AO: GHD, InvNr 04/419/23
Gattung: Gebrauchskeramik
Ton: Gley 1 4/N
Überzug, außen, matt, kompakt
Farbe innen: 7.5YR6/3, Farbe außen: 5YR6/3
Maße: BDm 3,8 cm; erh. H 1,2 cm
Erh.: 1 Bodenfragment
Dat. n. Fundkontext: 1. H. 2. Jh. n. Chr.

K 689 Offenes Gefäß

AO: GHD, InvNr 04/422/8
Gattung: Gebrauchskeramik
Ton: 2.5YR5/6; hart, mittel, mittelporös, weiße E., graue E.
Überzug, flächig, matt, tw. abgerieben
Farbe innen: 10R5/6, Farbe außen: 10R5/6
Maße: BDm 5 cm; erh. H 2 cm
Erh.: 1 Bodenfragment
Sek. Veränderungen: versintert
Dat. n. Fundkontext: 1. H. 2. Jh. n. Chr.

K 690 Offenes Gefäß

AO: GHD, InvNr 04/419/19
Gattung: Gebrauchskeramik
Ton: Gley 2 5/10B
Überzug, innen, matt, kompakt
Farbe innen: 7.5YR6/3, Farbe außen: 10YR5/3
Dekor: Bemalung vor Brand, Wand außen Gley 1 3/N
Maße: BDm 11 cm; erh. H 2,9 cm

Erh.: 1 Bodenfragment
Dat. n. Fundkontext: 1. H. 2. Jh. n. Chr.

K 691 Offenes Gefäß

AO: GHD, InvNr 04/420/15
Gattung: Gebrauchskeramik
Ton: 2.5YR5/1 (Kern), 2.5YR5/8 (Rand); hart, fein, feinporös, weiße E., Glimmer
Farbe innen: 5YR7/4, Farbe außen: 2.5YR6/6 bis 2.5YR6/4
Maße: BDm 4 cm; erh. H 1,0 cm
Erh.: 1 Bodenfragment
Dat. n. Fundkontext: 1. H. 2. Jh. n. Chr.

K 692 Topf

AO: GHD, InvNr 04/419/6
Gattung: Küchenware
Ton: 2.5YR5/8
Überzug, flächig, matt, tw. abgerieben
Farbe innen: 5YR6/6, Farbe außen: 7.5YR3/1 bis 5YR4/2
Maße: RDm 22,2 cm; BDm -; erh. H 1,9 cm
Erh.: 1 Randfragment
Dat. n. Stück: 1.-3. Jh. n. Chr.
Dat. n. Fundkontext: 1. H. 2. Jh. n. Chr.

K 693 Topf

AO: GHD, InvNr 04/420/10
Gattung: Küchenware
Ton: 10R6/6; hart, fein, mittelporös, weiße E., schwarze E.
Farbe innen: 10R4/1, Farbe außen: 2.5YR5/1 bis 2.5YR4/1
Maße: RDm 20 cm; erh. H 2 cm
Erh.: 1 Randfragment
Dat. n. Stück: 1.-3. Jh. n. Chr.
Dat. n. Fundkontext: 1. H. 2. Jh. n. Chr.
Par.: LADSTÄTTER, WE 1, A-K 185; LADSTÄTTER, WE 4, K 454. 469

K 694 Kasserolle

AO: GHD, InvNr 04/420/9
Gattung: Küchenware
Ton: 10R6/6; hart, fein, mittelporös, schwarze E., weiße E., Glimmer
Farbe innen: 2.5YR5/1, Farbe außen: 2.5YR2.5/1
Maße: RDm 18 cm; erh. H 4 cm
Erh.: 1 Randfragment
Dat. n. Stück: 1.-3. Jh. n. Chr.
Dat. n. Fundkontext: 1. H. 2. Jh. n. Chr.

K 695 Topf/Kasserolle

AO: GHD, InvNr 04/422/9
Gattung: Küchenware
Ton: 10R5/6; hart, mittel, mittelporös, weiße E., schwarze E.
Farbe innen: 10R5/6, Farbe außen: 10R5/6
Maße: RDm 21 cm; erh. H 3 cm
Erh.: 1 Randfragment
Dat. n. Stück: 1. Jh. n. Chr.
Dat. n. Fundkontext: 1. H. 2. Jh. n. Chr.
Par.: LADSTÄTTER, WE 1, A-K 136 (ähnlich)

K 696 Schüssel

AO: GHD, InvNr 04/419/5
Gattung: Küchenware
Ton: 5YR5/6 bis 5YR5/3
Überzug, außen und Rand innen, matt, tw. abgerieben
Farbe innen: 2.5YR6/8, Farbe außen: 2.5YR4/1
Maße: RDm 22,4 cm; erh. H 1,9 cm

Erh.: 1 Randfragment
 Dat. n. Fundkontext: 1. H. 2. Jh. n. Chr.
 Par.: vgl. LADSTÄTTER, WE 4, K 482

K 697 Deckel

AO: GHD, InvNr 04/422/11
 Gattung: Küchenware
 Ton: 2.5Y4/1 (Kern), 10YR6/3 (Rand); weich, grob, grobporös, weiße E., Glimmer
 Farbe innen: 10YR7/2, Farbe außen: 10YR6/3
 Maße: RDm 16 cm; erh. H 2 cm
 Erh.: 1 Randfragment
 Dat. n. Fundkontext: 1. H. 2. Jh. n. Chr.

K 698 Amphore

AO: GHD, InvNr 04/419/10
 Gattung: Amphore
 Ton: 2.5YR5/6
 Überzug, außen und Rand innen, matt, tw. abgerieben
 Farbe innen: 2.5YR6/4, Farbe außen: 5YR7/3 bis 5YR6/4
 Maße: RDm 9,4 cm; erh. H 4,4 cm
 Erh.: 1 Randfragment + Wandfragment
 Dat. n. Stück: 1.–2. Jh. n. Chr.
 Dat. n. Fundkontext: 1. H. 2. Jh. n. Chr.
 Par.: LADSTÄTTER, WE 4, K 435 (ähnlich)

K 699 Amphore

AO: GHD, InvNr 04/419/12
 Gattung: Amphore
 Ton: 2.5Y7/3
 Überzug, außen und Rand innen, matt, tw. abgerieben
 Farbe innen: 10YR8/2, Farbe außen: 10YR8/3
 Maße: RDm 10,4 cm; erh. H 3,8 cm
 Erh.: 1 Randfragment + Wandfragment
 Dat. n. Stück: 2./1. Jh. v. Chr.
 Dat. n. Fundkontext: 1. H. 2. Jh. n. Chr.
 Par.: LADSTÄTTER, WE 1, A-K 257; LADSTÄTTER, WE 4, K 263

K 700 Amphore

AO: GHD, InvNr 04/419/20
 Gattung: Amphore; Typ: PEACOCK – WILLIAMS 45
 Ton: 5YR4/6
 Überzug, außen, matt, Risse
 Farbe innen: 5YR5/6, Farbe außen: 2.5YR5/6
 Maße: BDm 7,4 cm; erh. H 2,3 cm
 Erh.: 1 Knauf
 Dat. n. Stück: ab Mitte 1. Jh. v. Chr.
 Dat. n. Fundkontext: 1. H. 2. Jh. n. Chr.
 Par.: LADSTÄTTER, WE 1, A-K 150; LADSTÄTTER, WE 4, K 506

K 701 Ephesoslampe

AO: GHD, InvNr 04/426/4
 Gattung: Reliefkeramik
 Ton: Gley 1 4/N
 Überzug, flächig, matt glänzend, tw. abgerieben
 Farbe innen: Gley 1 2.5/N, Farbe außen: Gley 1 2.5/N
 Maße: 4,7 × 3,3 cm; erh. H 2,1 cm
 Erh.: 1 Schnauze
 Dat. n. Stück: 2./1. Jh. v. Chr.
 Dat. n. Fundkontext: 1. H. 2. Jh. n. Chr.
 Par.: LADSTÄTTER, WE 4, K 273–279

K 702 Ephesoslampe

AO: GHD, InvNr 04/418/23
 Gattung: Reliefkeramik
 Ton: 7.5YR4/2
 Überzug, außen, glänzend, tw. abgerieben
 Farbe innen: 10YR5/2 bis 10YR5/3, Farbe außen: Gley 1 2.5/N
 Maße: BDm 2 cm; erh. H 2,2 cm
 Erh.: 1 Bodenfragment
 Dat. n. Stück: 2./1. Jh. v. Chr.
 Dat. n. Fundkontext: 1. H. 2. Jh. n. Chr.

K 703 ROW-Lampe

AO: GHD, InvNr 04/422/4
 Gattung: Reliefkeramik
 Ton: 5YR4/4, hart, fein, feinporös, Glimmer
 Überzug, außen, matt glänzend, tw. abgerieben
 Farbe innen: 2.5YR4/3 bis 5YR2.5/1, Farbe außen: 2.5YR4/6 bis 10R5/8
 Maße: erh. L 4 cm; erh. H 1 cm
 Erh.: 1 Bodenfragment
 Dat. n. Stück: 1.–3. Jh. n. Chr.
 Dat. n. Fundkontext: 1. H. 2. Jh. n. Chr.

K 704 ROW-Lampe

AO: GHD, InvNr 04/420/4
 Gattung: Reliefkeramik
 Ton: 10YR7/1 bis 2.5YR7/2, hart, fein, feinporös, Glimmer
 Überzug, außen, matt glänzend, tw. abgerieben
 Farbe innen: 7.5YR7/1, Farbe außen: 10R4/8
 Beschr.: Rest eines Eierstabdekors auf der Schulter
 Maße: KDm 10 cm; erh. H 1 cm
 Erh.: 1 Schulter
 Dat. n. Stück: 1.–3. Jh. n. Chr.
 Dat. n. Fundkontext: 1. H. 2. Jh. n. Chr.

K 705 ROW-Lampe

AO: GHD, InvNr 04/418/20
 Gattung: Reliefkeramik
 Ton: 2.5YR6/6
 Überzug, flächig, matt glänzend, tw. abgerieben
 Farbe innen: weiß, Farbe außen: 2.5YR4/4
 Beschr.: kein Dekor auf der Schulter erhalten; gelochter Griff
 Maße 4,4 × 4,5 cm; erh. H 3,8 cm
 Erh.: 1 Schulter mit Griff
 Sek. Veränderungen: versintert
 Dat. n. Stück: 1.–3. Jh.
 Dat. n. Fundkontext: 1. H. 2. Jh. n. Chr.

K 706 ROW-Lampe

AO: GHD, InvNr 04/418/21
 Gattung: Reliefkeramik
 Ton: 5YR6/4
 Überzug, außen, matt glänzend, tw. abgerieben
 Farbe innen: 5YR6/6, Farbe außen: 10R5/8 und 2.5YR4/3
 Beschr.: gelochter Griff, doppelt gerillt
 Maße: 4,3 × 3,6 cm; erh. H 4,2 cm
 Erh.: 1 Griff
 Sek. Veränderungen: versintert
 Dat. n. Stück: 1.–3. Jh.
 Dat. n. Fundkontext: 1. H. 2. Jh. n. Chr.

K 707 ROW-Lampe

AO: GHD, InvNr 04/418/16
 Gattung: Reliefkeramik

Ton: 5YR6/6
 Überzug, außen, matt glänzend, tw. abgerieben
 Farbe innen: 2.5YR6/6, Farbe außen: 10R5/8
 Maße: 2,9 × 2,2 cm; erh. H 1,4 cm
 Erh.: 1 Schulter- und Diskusfragment
 Dat. n. Stück: 1.–3. Jh.
 Dat. n. Fundkontext: 1. H. 2. Jh. n. Chr.

K 708 ROW-Lampe

AO: GHD, InvNr 04/419/27
 Gattung: Reliefkeramik
 Ton: 10R5/6
 Überzug, flächig, glänzend, kompakt
 Farbe innen: 10R5/8 bis 10R4/8, Farbe außen: 10R5/6
 Beschr.: Spiralvolute auf der Schulter
 Maße: 7,8 × 3,2 cm; erh. H 4,5 cm
 Erh.: 2 Schulterfragmente
 Sek. Veränderungen: versintert
 Dat. n. Stück: 1.–3. Jh. n. Chr.
 Dat. n. Fundkontext: 1. H. 2. Jh. n. Chr.

K 709 ROW-Lampe

AO: GHD, InvNr 04/419/28
 Gattung: Reliefkeramik
 Ton: 5YR6/8
 Überzug, flächig, matt glänzend, tw. abgerieben
 Farbe innen: 10R5/6 bis 2.5YR5/8, Farbe außen: 10R5/8
 Maße: 5,9 × 2,7 cm; erh. H 2,4 cm
 Erh.: 1 Schnauze
 Sek. Veränderungen: versintert
 Dat. n. Stück: 1.–3. Jh. n. Chr.
 Dat. n. Fundkontext: 1. H. 2. Jh. n. Chr.

K 710 ROW-Lampe

AO: GHD, InvNr 04/418/17
 Gattung: Reliefkeramik
 Ton: Bruch: 5YR7/4
 Überzug, außen, glänzend, tw. abgerieben
 Farbe innen: 5YR7/6, Farbe außen: 10R5/8
 Maße: 3 × 1,1 cm; erh. H 2,2 cm
 Erh.: 1 Schulter
 Dat. n. Stück: 1.–3. Jh. n. Chr.
 Dat. n. Fundkontext: 1. H. 2. Jh. n. Chr.

K 711 ROW-Lampe

AO: GHD, InvNr 04/418/18
 Gattung: Reliefkeramik
 Ton: 7.5YR7/4
 Überzug, außen und Rand innen, matt glänzend, kompakt
 Farbe innen: 7.5YR7/4, Farbe außen: 10R5/4
 Maße: 3,8 × 2,6 cm; erh. H 1,1 cm
 Erh.: 1 Schulter- und Diskusfragment
 Sek. Veränderungen: versintert
 Dat. n. Stück: 1.–3. Jh.
 Dat. n. Fundkontext: 1. H. 2. Jh. n. Chr.

K 712 ROW-Lampe

AO: GHD, InvNr 04/419/24
 Gattung: Reliefkeramik
 Ton: 5YR6/4
 Überzug, außen und Rand innen, matt, abgerieben
 Farbe innen: 7.5YR7/4, Farbe außen: 7.5YR7/4 bis 7.5YR6/4
 Maße: 5,6 × 1,6 cm; erh. H 0,9 cm

Erh.: 1 Schulter und Diskus
 Sek. Veränderungen: verwaschen
 Dat. n. Stück: 1.–3. Jh. n. Chr.
 Dat. n. Fundkontext: 1. H. 2. Jh. n. Chr.

K 713 ROW-Lampe

AO: GHD, InvNr 04/418/22
 Gattung: Reliefkeramik
 Ton: 7.5YR8/3
 Überzug, flächig, matt, abgerieben
 Farbe innen: 10R4/6, Farbe außen: 10R4/6
 Beschr.: dreieckiger Lampenspiegel mit Akanthusblatt auf der Innenseite
 Maße: 3,6 × 4,5 cm; erh. H 2,9 cm
 Erh.: 1 Spiegel
 Dat. n. Stück: Mitte 1. Jh. n. Chr.
 Dat. n. Fundkontext: 1. H. 2. Jh. n. Chr.
 Par.: LADSTÄTTER, WE 4, K 414

K 714 Lampe

AO: GHD, InvNr 04/419/25
 Gattung: Reliefkeramik
 Ton: 10YR7/3
 Überzug, flächig, matt, tw. abgerieben
 Farbe innen: 10YR8/2, Farbe außen: 10YR8/2
 Beschr.: durch Rillen abgesetzte, flache Schulter; Reste eines figürlichen Dekors (zwei Beine/Füße?) auf dem Diskus
 Maße: 3,5 × 3 cm; erh. H 0,8 cm
 Erh.: 1 Schulter und Diskus
 Sek. Veränderungen: verwaschen
 Dat. n. Stück: 1.–3. Jh. n. Chr.
 Dat. n. Fundkontext: 1. H. 2. Jh. n. Chr.

K 715 Lampe

AO: GHD, InvNr 04/418/19
 Gattung: Reliefkeramik
 Ton: 7.5YR7/4
 Farbe innen: 10YR8/4, Farbe außen: 10YR8/4, matt
 Beschr.: kleines Fragment, gerillter Schulteransatz, Diskus mit Strahlendekor
 Maße: 1,6 × 1,5 cm; erh. H 0,6 cm
 Erh.: 1 Diskus
 Dat. n. Stück: 1.–3. Jh. n. Chr.
 Dat. n. Fundkontext: 1. H. 2. Jh. n. Chr.

Fundkomplex BII/4 – Nordumgang, Westteil, Baugrube ES–1 (SE 472)**K 716 Teller**

AO: GHD, InvNr 04/511/2
 Gattung: ESA
 Ton: 7.5YR7/6
 Überzug, flächig, matt glänzend, tw. abgerieben
 Farbe innen: 10R4/8, Farbe außen: 10R4/8 bis 10R5/8
 Maße: BDM 11,6 cm; erh. H 2,3 cm
 Erh.: 1 Bodenfragment
 Dat. n. Stück: 1. Jh. v. Chr.
 Par.: Atlante 4

K 717 Topf

AO: GHD, InvNr 04/511/1
 Gattung: Gebrauchskeramik
 Ton: 5YR4/6
 Überzug, außen und Rand innen, matt, kompakt

Farbe innen: 5YR6/4, Farbe außen: 5YR8/1
 Maße: RDm 10,4 cm; erh. H 1,8 cm
 Erh.: 1 Randfragment
 Dat. n. Stück: 1. Jh. n. Chr.
 Par.: LADSTÄTTER, WE 4, K 201 (ähnlich)

K 718 Geschlossenes Gefäß

AO: GHD, InvNr 04/511/3
 Gattung: Gebrauchskeramik
 Ton: 7.5YR7/4
 Überzug, außen, matt, kompakt
 Farbe innen: 10R4/6 bis 10R5/8, Farbe außen: 5YR6/4
 Maße: BDm 5,6 cm; erh. H 2,1 cm
 Erh.: 1 Bodenfragment
 Sek. Veränderungen: versintert

Fundkomplex BII/5 – Nordumgang, Ostteil, Baugrube ES–2 (SE 442)

K 719 Becher

AO: GHD, InvNr 04/470/18
 Gattung: hellenistische Reliefkeramik
 Ton: 5YR5/3
 Überzug, flächig, matt glänzend, tw. abgerieben
 Farbe innen: 2.5YR4/3 und Gley 1 3/N, Farbe außen: Gley 1 2.5/N
 Dekor: Eierstabbordüre (?)
 Maße: RDm ca. 8 cm; erh. H 3,5 cm
 Erh.: 1 Randfragment
 Dat. n. Stück: späthellenistisch
 Dat. n. Fundkontext: 3. Viertel 1. Jh.–Mitte 2. Jh. n. Chr.
 Par.: LADSTÄTTER, WE 1, A-K 1. 82; LADSTÄTTER, WE 2, B-K 37; LADSTÄTTER, WE 4, K 308. 437 (Eierstab)

K 720 Echinusschale

AO: GHD, InvNr 04/470/4
 Gattung: hellenistische Firnisware
 Ton: 5YR6/6
 Überzug, flächig, matt glänzend, tw. abgerieben
 Farbe innen: 10R5/6, Farbe außen: 10R5/8 bis 2.5YR4/6
 Maße: RDm 17,4 cm; erh. H 4,3 cm
 Erh.: 1 Randfragment + Wandfragment
 Dat. n. Stück: späthellenistisch
 Dat. n. Fundkontext: 3. Viertel 1. Jh.–Mitte 2. Jh. n. Chr.
 Par.: LADSTÄTTER, WE 1, A-K 33–40. 96–97; LADSTÄTTER, WE 2, B-K 23; LADSTÄTTER, WE 4, K 10–11. K 100–104

K 721 Schale

AO: GHD, InvNr 04/470/10
 Gattung: ESB
 Ton: 2.5YR5/8
 Überzug, flächig, matt glänzend, tw. abgerieben
 Farbe innen: 10R5/8, Farbe außen: 10R5/8
 Maße: BDm 8,8 cm; erh. H 2,2 cm
 Erh.: 1 Bodenfragment
 Sek. Veränderungen: versintert
 Dat. n. Stück: 1. Jh. n. Chr.
 Dat. n. Fundkontext: 3. Viertel 1. Jh.–Mitte 2. Jh. n. Chr.
 Par.: Atlante 6

K 722 Schale

AO: GHD, InvNr 04/470/9
 Gattung: ESB

Ton: 2.5YR6/8
 Überzug, flächig, glänzend, kompakt
 Farbe innen: 10R5/8 bis 2.5YR5/8, Farbe außen: 10R5/6 bis 10R5/8
 Dekor: Rouletting, Boden innen, schlecht erhalten
 Maße: BDm 12 cm; erh. H 1,0 cm
 Erh.: 1 Bodenfragment
 Dat. n. Stück: 1. Jh. n. Chr. (?)
 Dat. n. Fundkontext: 3. Viertel 1. Jh.–Mitte 2. Jh. n. Chr.
 Par.: Atlante 14

K 723 Schale

AO: GHD, InvNr 04/470/11
 Gattung: ESB
 Ton: 2.5YR6/8
 Überzug, flächig, matt glänzend, tw. abgerieben
 Farbe innen: 10R5/8, Farbe außen: 10R5/8
 Dekor: Rouletting, Boden innen
 Maße: BDm 10,8 cm; erh. H 1,6 cm
 Erh.: 2 Bodenfragmente
 Sek. Veränderungen: versintert
 Dat. n. Stück: 50–150 n. Chr.
 Dat. n. Fundkontext: 3. Viertel 1. Jh.–Mitte 2. Jh. n. Chr.
 Par.: Atlante 71

K 724 Schale

AO: GHD, InvNr 04/470/12
 Gattung: ESB
 Ton: 2.5YR5/6
 Überzug, flächig, glänzend, kompakt
 Farbe innen: 10R5/8, Farbe außen: 10R5/8 bis 10R4/8
 Maße: BDm 6,8 cm; erh. H 1,2 cm
 Erh.: 1 Bodenfragment
 Sek. Veränderungen: versintert
 Dat. n. Stück: 50–150 n. Chr.
 Dat. n. Fundkontext: 3. Viertel 1. Jh.–Mitte 2. Jh. n. Chr.
 Par.: Atlante 71

K 725 Schälchen

AO: GHD, InvNr 04/470/13
 Gattung: ESB
 Ton: 5YR6/6 und 7.5YR6/4
 Überzug, flächig, matt, tw. abgerieben
 Farbe innen: 10R4/6, Farbe außen: 10R4/8
 Maße: RDm 6,2 cm; erh. H 2,3 cm
 Erh.: 1 Bodenfragment
 Dat. n. Stück: flavisch-trajanisch
 Dat. n. Fundkontext: 3. Viertel 1. Jh.–Mitte 2. Jh. n. Chr.
 Par.: Atlante 70

K 726 Schale

AO: GHD, InvNr 04/470/17
 Gattung: ESC
 Ton: 5YR7/4 und 2.5YR4/6
 Überzug, flächig, glänzend, tw. abgerieben
 Farbe innen: 2.5YR4/8, Farbe außen: 2.5YR4/6
 Maße: RDm ca. 13,4 cm; erh. H 2,9 cm
 Erh.: 1 Randfragment
 Dat. n. Stück: 2. H. 1.–1. H. 2. Jh. n. Chr.
 Dat. n. Fundkontext: 3. Viertel 1. Jh.–Mitte 2. Jh. n. Chr.
 Par.: Atlante L 19

K 727 Becher

AO: GHD, InvNr 04/470/5

Gattung: dünnwandige Keramik
 Ton: 2.5YR5/6
 Farbe innen: 2.5YR6/6, Farbe außen: 2.5YR6/6
 Maße: RDm 10,2 cm; erh. H 2,4 cm
 Erh.: 1 Randfragment
 Sek. Veränderungen: versintert
 Dat. n. Stück: 1. Jh. n. Chr.
 Dat. n. Fundkontext: 3. Viertel 1. Jh.–Mitte 2. Jh. n. Chr.
 Par.: LADSTÄTTER, WE 1, A-K 383–389; LADSTÄTTER, WE 4, K 347

K 728 Becher

AO: GHD, InvNr 04/470/1
 Gattung: dünnwandige Keramik
 Ton: 2.5YR5/6
 Überzug, flächig, matt, kompakt
 Farbe innen: 7.5YR7/4, Farbe außen: 7.5YR7/4 bis 7.5YR7/6
 Maße: RDm 5,8 cm; erh. H 1,6 cm
 Erh.: 1 Randfragment
 Dat. n. Stück: 1.–3. Jh. n. Chr.
 Dat. n. Fundkontext: 3. Viertel 1. Jh.–Mitte 2. Jh. n. Chr.
 Par.: LADSTÄTTER, WE 1, A-K 158. 178. 200–202; LADSTÄTTER, WE 2, B-K 369; LADSTÄTTER, WE 4, K 470–473

K 729 Becher

AO: GHD, InvNr 04/470/3
 Gattung: dünnwandige Keramik
 Ton: 2.5YR4/6
 Überzug, außen und Rand innen, matt, tw. abgerieben
 Farbe innen: 2.5YR6/6 bis 10R5/1, Farbe außen: 10R5/4
 Maße: RDm 7,2 cm; erh. H 2,4 cm
 Erh.: 1 Randfragment
 Dat. n. Stück: 1.–3. Jh. n. Chr.
 Dat. n. Fundkontext: 3. Viertel 1. Jh.–Mitte 2. Jh. n. Chr.
 Par.: s. K 728

K 730 Becher

AO: GHD, InvNr 04/470/6
 Gattung: dünnwandige Keramik
 Ton: 2.5YR5/8
 Überzug, außen, matt, kompakt
 Farbe innen: 2.5YR6/6 bis 2.5YR6/8, Farbe außen: Gley 1 5/N
 Maße: RDm 9 cm; erh. H 2,9 cm
 Erh.: 1 Randfragment + Wandfragment
 Sek. Veränderungen: versintert
 Dat. n. Stück: 1.–3. Jh. n. Chr.
 Dat. n. Fundkontext: 3. Viertel 1. Jh.–Mitte 2. Jh. n. Chr.
 Par.: s. K 728

K 731 Schüssel

AO: GHD, InvNr 04/470/16
 Gattung: Gebrauchskeramik
 Ton: 2.5YR5/8 bis 2.5YR5/6
 Überzug, außen und Rand innen, matt, tw. abgerieben
 Farbe innen: 2.5YR6/6 bis 2.5YR5/6, Farbe außen: 10R5/6 und 2.5YR6/6
 Maße: RDm ca. 27,8 cm; erh. H 4,2 cm
 Erh.: 1 Randfragment + Wandfragment
 Dat. n. Fundkontext: 3. Viertel 1. Jh.–Mitte 2. Jh. n. Chr.

K 732 Geschlossenes Gefäß

AO: GHD, InvNr 04/470/14
 Gattung: Gebrauchskeramik
 Ton: 7.5YR6/6 (Kern), 5YR5/6 (Rand)
 Überzug, außen, Farbe innen: 2.5YR6/6, Farbe außen: 5YR8/3, matt, tw. abgerieben

Maße: BDm 15,6 cm; erh. H 6,2 cm
 Erh.: 1 Bodenfragment
 Dat. n. Fundkontext: 3. Viertel 1. Jh.–Mitte 2. Jh. n. Chr.

K 733 Topf

AO: GHD, InvNr 04/470/15
 Gattung: Küchenware
 Ton: 5YR4/2 bis 5YR4/3
 Überzug, außen, matt, tw. abgerieben
 Farbe innen: 2.5YR5/4, Farbe außen: 10R5/6
 Maße: RDm 14,2 cm; erh. H 2,8 cm
 Erh.: 1 Randfragment
 Sek. Veränderungen: verbrannt und versintert
 Dat. n. Stück: 1. Jh. n. Chr.
 Dat. n. Fundkontext: 3. Viertel 1. Jh.–Mitte 2. Jh. n. Chr.
 Par.: LADSTÄTTER, WE 1, A-K 523–526

K 734 Amphore

AO: GHD, InvNr 04/470/2
 Gattung: Amphore; Typ: PEACOCK – WILLIAMS 45
 Ton: 7.5YR4/4
 Farbe innen: 5YR5/4, Farbe außen: 5YR5/4, matt
 Maße: RDm 5,8 cm; erh. H 2,3 cm
 Erh.: 1 Randfragment
 Dat. n. Stück: frühes 2. Jh. n. Chr.
 Dat. n. Fundkontext: 3. Viertel 1. Jh.–Mitte 2. Jh. n. Chr.
 Par.: LADSTÄTTER, WE 4, K 505. 512

K 735 Amphore

AO: GHD, InvNr 04/470/7
 Gattung: Amphore
 Ton: 5YR7/4 (Kern), 10YR8/3 (Rand)
 Überzug, außen und Rand innen, matt, kompakt
 Farbe innen: 10YR8/3, Farbe außen: 10YR8/4
 Maße: RDm 9,8 cm; erh. H ,5 cm
 Erh.: 1 Randfragment + Wandfragment
 Dat. n. Fundkontext: 3. Viertel 1. Jh.–Mitte 2. Jh. n. Chr.

K 736 Amphore

AO: GHD, InvNr 04/470/8
 Gattung: Amphore
 Ton: 5YR5/6
 Überzug, flächig, matt, kompakt
 Farbe innen: 2.5Y8/2, Farbe außen: 2.5Y8/2
 Maße: RDm 10,8 cm; erh. H 4,0 cm
 Erh.: 1 Randfragment
 Dat. n. Fundkontext: 3. Viertel 1. Jh.–Mitte 2. Jh. n. Chr.

K 737 ROW-Lampe

AO: GHD, InvNr 04/470/19
 Gattung: Reliefkeramik
 Ton: 2.5YR6/4
 Überzug, außen, glänzend, tw. abgerieben
 Farbe innen: 2.5YR5/4, Farbe außen: 10R5/8
 Beschr.: Eierstabekor auf der Schulter
 Maße: 1,8 × 1,8 cm; erh. H 2,3 cm
 Erh.: 1 Schulter
 Dat. n. Stück: ab tiberisch bis 3. Jh. n. Chr.
 Dat. n. Fundkontext: 3. Viertel 1. Jh.–Mitte 2. Jh. n. Chr.

K 738 ROW-Lampe

AO: GHD, InvNr 04/470/20
 Gattung: Reliefkeramik
 Ton: 2.5YR6/6

Überzug, außen und Rand innen, matt glänzend, tw. abgerieben
 Farbe innen: 2.5YR7/6, Farbe außen: 10R4/8
 Beschr.: Griff gelocht, doppelt gerillt, ausgebrochen
 Maße: 3,3 × 4,3cm; erh. H 3,8 cm
 Erh.: 1 Griff
 Sek. Veränderungen: versintert
 Dat. n. Stück: ab tiberisch bis 3. Jh. n. Chr.
 Dat. n. Fundkontext: 3. Viertel 1. Jh.–Mitte 2. Jh. n. Chr.
 Par.: LADSTÄTTER, WE 1, A-K 264. 621; LADSTÄTTER, WE 2, B-K 391

Fundkomplex BII/6 – Nordumgang, Erdschicht mit Marmorsplitt am Stylobat zu Peristylhof 31a (SE 407)

K 739 Schale

AO: GHD, InvNr 04/417/20
 Gattung: ESB
 Ton: 2.5YR5/8
 Überzug, flächig, glänzend, kompakt
 Farbe innen: 10R4/8 bis 10R5/8, Farbe außen: 10R4/8 bis 10R5/8
 Maße: RDm ca. 15 cm; erh. H 1,0 cm
 Erh.: 1 Randfragment
 Dat. n. Stück: 1. Jh. n. Chr.
 Dat. n. Fundkontext: spätes 1./1. H. 2. Jh. n. Chr.
 Par.: Atlante 29

K 740 Schale

AO: GHD, InvNr 04/417/7
 Gattung: ESB
 Ton: 2.5YR5/8
 Überzug, flächig, matt glänzend, kompakt
 Farbe innen: 2.5YR7/8, Farbe außen: 2.5YR4/6 bis 2.5YR4/8
 Maße: RDm 7,2 cm; erh. H 2,0 cm
 Erh.: 1 Randfragment
 Dat. n. Stück: 2./1. Jh. v. Chr.
 Dat. n. Fundkontext: spätes 1./1. H. 2. Jh. n. Chr.
 Par.: Atlante 34

K 741 Schale

AO: GHD, InvNr 04/417/11
 Gattung: ESB
 Ton: 2.5YR5/6
 Überzug, flächig, glänzend, tw. abgerieben
 Farbe innen: 10R5/8, Farbe außen: 10R5/8
 Dekor: Rouletting, außen am Rand, schwach sichtbar
 Maße: RDm 5 cm; erh. H 1,3 cm
 Erh.: 1 Randfragment
 Dat. n. Stück: flavisch-trajanisch
 Dat. n. Fundkontext: spätes 1./1. H. 2. Jh. n. Chr.
 Par.: Atlante 70

K 742 Schale

AO: GHD, InvNr 04/417/19
 Gattung: ESB
 Ton: 5YR5/6
 Überzug, flächig, glänzend, kompakt
 Farbe innen: 2.5YR4/8, Farbe außen: 5YR4/6
 Maße: RDm 11 cm; erh. H 1,7 cm
 Erh.: 1 Randfragment
 Sek. Veränderungen: verbrannt
 Dat. n. Stück: 50–150 n. Chr.
 Dat. n. Fundkontext: spätes 1./1. H. 2. Jh. n. Chr.
 Par.: Atlante 71

K 743 Schale

AO: GHD, InvNr 04/417/14
 Gattung: ESB
 Ton: 7.5YR4/6
 Überzug, flächig, matt, abgerieben
 Farbe innen: 10R4/8
 Maße: RDm 15 cm; erh. H 1,5 cm
 Erh.: 1 Randfragment
 Sek. Veränderungen: verbrannt und abgesplittert
 Dat. n. Stück: spätes 1./2. Jh. n. Chr.
 Dat. n. Fundkontext: spätes 1./1. H. 2. Jh. n. Chr.
 Par.: Atlante 80

K 744 Teller

AO: GHD, InvNr 04/417/10
 Gattung: ESB (reduzierend gebrannt)
 Ton: 10YR4/3
 Überzug, flächig, glänzend, kompakt
 Farbe innen: Gley 1 2.5/N, Farbe außen: Gley 1 2.5/N
 Maße: RDm 24 cm; erh. H 2,9 cm
 Erh.: 1 Randfragment + Wandfragment
 Dat. n. Stück: flavisch-trajanisch
 Dat. n. Fundkontext: spätes 1./1. H. 2. Jh. n. Chr.
 Par.: Atlante 60

K 745 Offenes Gefäß

AO: GHD, InvNr 04/417/23
 Gattung: ESB
 Ton: 2.5YR5/8
 Überzug, flächig, matt glänzend, kompakt
 Farbe innen: 10R5/8, Farbe außen: 10R5/8
 Dekor: Rosettenstempel, Bodenmitte, schwach eingestempelt
 Maße: 6,1 × 4,9 cm; erh. H 0,4 cm
 Erh.: 1 Bodenfragment
 Dat. n. Stück: flavisch-trajanisch
 Dat. n. Fundkontext: spätes 1./1. H. 2. Jh. n. Chr.

K 746 Krug

AO: GHD, InvNr 04/412/1
 Gattung: weißgrundige Keramik
 Ton: 2.5YR6/6; hart, fein, feinporös, Glimmer
 Überzug, flächig, matt, tw. abgerieben
 Farbe innen: 10R8/2, Farbe außen: 7.5YR8/2
 Maße: RDm 8 cm; erh. H 3 cm
 Erh.: 1 Randfragment
 Dat. n. Stück: 1. Jh. n. Chr. (augusteisch?)
 Dat. n. Fundkontext: spätes 1./1. H. 2. Jh. n. Chr.

K 747 Becher

AO: GHD, InvNr 04/417/17
 Gattung: dünnwandige Keramik
 Ton: 5YR6/6
 Überzug, flächig, matt, kompakt
 Farbe innen: 2.5YR5/4, Farbe außen: 10YR4/1
 Maße: RDm 9 cm; erh. H 2,6 cm
 Erh.: 1 Randfragment
 Sek. Veränderungen: versintert
 Dat. n. Stück: 1.–3. Jh. n. Chr.
 Dat. n. Fundkontext: spätes 1./1. H. 2. Jh. n. Chr.
 Par.: LADSTÄTTER, WE 1, A-K 158. 178. 200–202; LADSTÄTTER, WE 2, B-K 369; LADSTÄTTER, WE 4, K 470–473

K 748 Becher

AO: GHD, InvNr 04/477/1
 Gattung: dünnwandige Keramik
 Ton: 5YR5/6
 Überzug, flächig, matt, tw. abgerieben
 Farbe innen: 10R5/8, Farbe außen: 2.5YR5/4
 Maße: RDm 9,8 cm; erh. H 1,3 cm
 Erh.: 2 Randfragmente
 Dat. n. Stück: 1. Jh. n. Chr.
 Dat. n. Fundkontext: spätes 1./1. H. 2. Jh. n. Chr.
 Par.: LADSTÄTTER, WE 1, A-K 421

K 749 Becher

AO: GHD, InvNr 04/417/18
 Gattung: dünnwandige Keramik
 Ton: 2.5YR5/6
 Überzug, flächig, matt, kompakt
 Farbe innen: 2.5YR4/8, Farbe außen: 2.5YR4/6
 Maße: RDm 7 cm; erh. H 1,9 cm
 Erh.: 1 Randfragment
 Dat. n. Stück: 2. H. 1. Jh. n. Chr.
 Dat. n. Fundkontext: spätes 1./1. H. 2. Jh. n. Chr.
 Par.: LADSTÄTTER, WE 1, A-K 603

K 750 Krug

AO: GHD, InvNr 04/417/13
 Gattung: dünnwandige Keramik
 Ton: 5YR4/6
 Überzug, flächig, matt, kompakt
 Farbe innen: 5YR6/4, Farbe außen: 5YR6/4
 Maße: RDm 8 cm; erh. H 3,2 cm
 Erh.: 1 Randfragment + Wandfragment
 Dat. n. Stück: 1. Jh. n. Chr.
 Dat. n. Fundkontext: spätes 1./1. H. 2. Jh. n. Chr.
 Par.: LADSTÄTTER, WE 1, A-K 465 (ähnlich)

K 751 Geschlossenes Gefäß

AO: GHD, InvNr 04/417/21
 Gattung: dünnwandige Keramik
 Ton: 5YR5/6
 Überzug, außen, matt, kompakt
 Farbe innen: 10R4/8, Farbe außen: 7.5YR5/4
 Maße: BDm 6 cm; erh. H 1,9 cm
 Erh.: 1 Bodenfragment
 Sek. Veränderungen: versintert
 Dat. n. Fundkontext: spätes 1./1. H. 2. Jh. n. Chr.

K 752 Topf (?)

AO: GHD, InvNr 04/417/4
 Gattung: Gebrauchskeramik
 Ton: 7.5YR4/6
 Überzug, außen und Rand innen, matt, kompakt
 Farbe innen: 7.5YR6/4, Farbe außen: 5YR6/4
 Maße: RDm 8 cm; erh. H 3,8 cm
 Erh.: 1 Randfragment
 Sek. Veränderungen: verbrannt
 Dat. n. Fundkontext: spätes 1./1. H. 2. Jh. n. Chr.

K 753 Topf

AO: GHD, InvNr 04/417/5
 Gattung: Gebrauchskeramik
 Ton: 2.5Y3/2

Überzug, außen und Rand innen, matt, kompakt
 Farbe innen: 5YR6/6, Farbe außen: 2.5YR5/6
 Maße: RDm 17 cm; erh. H 2,4 cm
 Erh.: 1 Randfragment
 Dat. n. Stück: 2. H. 1. Jh. n. Chr.
 Dat. n. Fundkontext: spätes 1./1. H. 2. Jh. n. Chr.
 Par.: LADSTÄTTER, WE 1, A-K 609

K 754 Krug

AO: GHD, InvNr 04/417/15
 Gattung: Gebrauchskeramik
 Ton: 2.5YR5/8
 Überzug, außen und Rand innen, matt, tw. abgerieben
 Farbe innen: 5YR6/6, Farbe außen: 2.5Y2.5/1
 Maße: RDm 8,8 cm; erh. H 3,9 cm
 Erh.: 1 Randfragment
 Dat. n. Stück: späthellenistisch
 Dat. n. Fundkontext: spätes 1./1. H. 2. Jh. n. Chr.

K 755 Schüssel

AO: GHD, InvNr 04/417/2
 Gattung: Gebrauchskeramik
 Ton: 2.5YR6/6
 Überzug, flächig, matt, kompakt
 Farbe innen: 5YR7/4, Farbe außen: 5YR8/4
 Maße: RDm 34 cm; erh. H 3,2 cm
 Erh.: 1 Randfragment
 Dat. n. Fundkontext: spätes 1./1. H. 2. Jh. n. Chr.

K 756 Schüssel

AO: GHD, InvNr 04/417/3
 Gattung: Gebrauchskeramik
 Ton: 2.5YR5/8
 Überzug, flächig, matt, tw. abgerieben
 Farbe innen: 10R4/8, Farbe außen: 5YR8/3
 Maße: RDm 34 cm; erh. H 2,0 cm
 Erh.: 1 Randfragment
 Dat. n. Fundkontext: spätes 1./1. H. 2. Jh. n. Chr.

K 757 Deckel

AO: GHD, InvNr 04/417/8
 Gattung: Gebrauchskeramik
 Ton: 7.5YR4/2 (Kern) und 5YR5/6 (Rand)
 Überzug, flächig, matt, kompakt
 Farbe innen: 5YR7/3, Farbe außen: 5YR7/3
 Maße: RDm 17 cm; erh. H 2,1 cm
 Erh.: 1 Randfragment + Wandfragment
 Sek. Veränderungen: verbrannt
 Dat. n. Fundkontext: spätes 1./1. H. 2. Jh. n. Chr.

K 758 Deckel

AO: GHD, InvNr 04/417/16
 Gattung: Gebrauchskeramik
 Ton: 2.5YR5/6
 Überzug, außen, matt, tw. abgerieben
 Farbe innen: 2.5YR6/6, Farbe außen: 7.5YR7/6
 Maße: RDm 20 cm; erh. H 1,7 cm
 Erh.: 1 Randfragment
 Sek. Veränderungen: versintert
 Dat. n. Fundkontext: spätes 1./1. H. 2. Jh. n. Chr.

K 759 Topf

AO: GHD, InvNr 04/417/1
 Gattung: Küchenware
 Ton: 2.5YR4/8
 Überzug, außen und Rand innen, matt, tw. abgerieben
 Farbe innen: 10R5/6, Farbe außen: 2.5YR5/4
 Maße: RDm 26 cm; erh. H 3,4 cm
 Erh.: 1 Randfragment
 Sek. Veränderungen: verbrannt und versintert
 Dat. n. Fundkontext: spätes 1./1. H. 2. Jh. n. Chr.

K 760 Topf

AO: GHD, InvNr 04/417/12
 Gattung: Küchenware
 Ton: 2.5YR5/8 und 7.5YR5/6
 Überzug, außen und Rand innen, matt, kompakt
 Farbe innen: 5YR6/6, Farbe außen: 10YR4/1
 Maße: RDm 14 cm; erh. H 1,6 cm
 Erh.: 1 Randfragment
 Dat. n. Fundkontext: spätes 1./1. H. 2. Jh. n. Chr.

K 761 Amphore

AO: GHD, InvNr 04/417/6
 Gattung: Amphore; Typ: PEACOCK – WILLIAMS 45
 Ton: 2.5YR4/8
 Farbe innen: 2.5YR5/6, Farbe außen: 2.5YR5/6
 Maße: BDm 5,6 cm; erh. H 6,5 cm
 Erh.: 1 Bodenfragment + Wandfragment
 Dat. n. Stück: ab 2. H. 1. Jh. v. Chr.
 Dat. n. Fundkontext: spätes 1./1. H. 2. Jh. n. Chr.

K 762 Amphore

AO: GHD, InvNr 04/417/9
 Gattung: Amphore; Typ: PEACOCK – WILLIAMS 45
 Ton: 7.5YR3/4
 Überzug, außen, matt, kompakt
 Farbe innen: 5YR5/4, Farbe außen: 5YR4/3 und 10YR3/1
 Maße: BDm 5,4 cm; erh. H 1,9 cm
 Erh.: 1 Knauf
 Dat. n. Stück: ab 2. H. 1. Jh. v. Chr.
 Dat. n. Fundkontext: spätes 1./1. H. 2. Jh. n. Chr.

K 763 Kohlebecken

AO: GHD, InvNr 04/417/22
 Gattung: Küchenware
 Ton: 7.5YR5/6 und 2.5YR4/6
 Überzug, außen, matt, kompakt
 Farbe innen: 10R5/4, Farbe außen: 10R5/6 bis 7.5YR6/4
 Maße: 11 × 8,5cm; Dm: 6,3 cm; erh. H 8,1 cm
 Erh.: 1 Randfragment
 Sek. Veränderungen: verbrannt
 Dat. n. Fundkontext: spätes 1./1. H. 2. Jh. n. Chr.

Fundkomplex BII/8 – Nordumgang, West- und Ostteil, Ziegelsplittestrich (SE 402)

K 764 Schale

AO: GHD, InvNr 04/405/1
 Gattung: ESB
 Ton: 10R5/6; hart, fein, Glimmer, weiße E.
 Überzug, flächig, matt glänzend, abgerieben, verfärbt
 Farbe innen: 2.5YR6/8, Farbe außen: 2.5YR5/8

Maße: RDm 16 cm; erh. H 1,0 cm
 Erh.: 1 Randfragment
 Sek. Veränderungen: versintert
 Dat. n. Stück: Ende 1./Anfang 2. Jh. n. Chr.
 Dat. n. Fundkontext: spätes 1./1. H. 2. Jh. n. Chr.
 Par.: Atlante 79

K 765 Schale

AO: GHD, InvNr 04/405/2
 Gattung: ESB
 Ton: 10R6/6; hart, fein, feinporös, Glimmer
 Überzug, flächig, matt glänzend, kompakt
 Farbe innen: 10R5/6, Farbe außen: 10R5/6
 Maße: BDm 8 cm; erh. H 1,1 cm
 Erh.: 1 Bodenfragment
 Sek. Veränderungen: versintert
 Dat. n. Stück: Mitte 1. Jh.–Mitte 2. Jh. n. Chr.
 Dat. n. Fundkontext: spätes 1./1. H. 2. Jh. n. Chr.
 Par.: Atlante 71

K 766 Becher

AO: GHD, InvNr 04/405/3
 Gattung: dünnwandige Keramik
 Ton: 2.5YR5/6, hart, fein, feinporös, weiße E.
 Farbe innen: 2.5YR6/4, Farbe außen: 10R5/1
 Maße: RDm 8 cm; erh. H 3,0 cm
 Erh.: 1 Randfragment
 Sek. Veränderungen: versintert
 Dat. n. Stück: 1.–2. Jh. n. Chr.
 Dat. n. Fundkontext: spätes 1./1. H. 2. Jh. n. Chr.
 Par.: LADSTÄTTER, WE 1, A-K 158. 178. 200–202; LADSTÄTTER, WE 2, B-K 369; LADSTÄTTER, WE 4, K 470–473

K 767 Becher

AO: GHD, InvNr 04/405/6
 Gattung: dünnwandige Keramik
 Ton: 2.5YR6/4 (Kern), 10R5/6 (Rand), hart, fein, feinporös, Glimmer
 Farbe innen: 10R6/3, Farbe außen: 10R6/4
 Maße: BDm 3 cm; erh. H 2,0 cm
 Erh.: 1 Bodenfragment
 Sek. Veränderungen: versintert
 Dat. n. Fundkontext: spätes 1./1. H. 2. Jh. n. Chr.

K 768 Becher

AO: GHD, InvNr 04/405/8
 Gattung: dünnwandige Keramik
 Ton: 5YR5/3 (Kern), 10R5/6 (Rand); hart, fein, feinporös, Glimmer
 Farbe innen: 10R6/3, Farbe außen: Gley 1 5/N
 Maße: BDm 5 cm; erh. H 2,0 cm
 Erh.: 1 Bodenfragment
 Sek. Veränderungen: versintert
 Dat. n. Stück: frühes 1. Jh. n. Chr.
 Dat. n. Fundkontext: spätes 1./1. H. 2. Jh. n. Chr.
 Par.: LADSTÄTTER, WE 4, K 177

K 769 Kleeblattkrug

AO: GHD, InvNr 04/405/4
 Gattung: Gebrauchskeramik
 Ton: 2.5YR5/6 (Kern), 2.5YR5/6 (Rand); hart, mittel, feinporös, weiße E.
 Farbe innen: 5YR7/6, Farbe außen: 5YR7/6
 Maße: RDm 8 cm; erh. H 3,0 cm
 Erh.: 3 Randfragmente (2 anpassend)
 Sek. Veränderungen: verbrannt und versintert

Dat. n. Stück: 1.–3. Jh. n. Chr.

Dat. n. Fundkontext: spätes 1./1. H. 2. Jh. n. Chr.

K 770 Töpfchen

AO: GHD, InvNr 04/464/1

Gattung: Gebrauchskeramik

Ton: 5YR4/4

Überzug, außen und Rand innen, matt, kompakt

Farbe innen: 2.5YR4/6, Farbe außen: 2.5YR5/4

Maße: RDm 9 cm; erh. H 3,5 cm

Erh.: 3 Randfragmente + Wandfragment

Dat. n. Stück: 1.–2. Jh. n. Chr.

Dat. n. Fundkontext: spätes 1./1. H. 2. Jh. n. Chr.

K 771 Schüssel

AO: GHD, InvNr 04/405/7

Gattung: Gebrauchskeramik

Ton: 2.5YR5/6; hart, grob, mittelporös, Glimmer

Farbe innen: 10R5/4, Farbe außen: 5YR6/1 bis 10R5/3

Maße: RDm 34 cm; erh. H 4,0 cm

Erh.: 1 Randfragment

Sek. Veränderungen: versintert

Dat. n. Fundkontext: spätes 1./1. H. 2. Jh. n. Chr.

K 772 Topf

AO: GHD, InvNr 04/405/9

Gattung: Küchenware

Ton: Gley 1 2.5/N; hart, mittel, feinporös, Glimmer

Farbe innen: 5Y2.5/1, Farbe außen: Gley 1 4/N

Maße: RDm 26 cm; erh. H 3 cm

Erh.: 1 Randfragment

Sek. Veränderungen: versintert

Dat. n. Stück: 1.–3. Jh. n. Chr.

Dat. n. Fundkontext: spätes 1./1. H. 2. Jh. n. Chr.

Par.: LADSTÄTTER, WE 4, K 495 (ähnlich)

Fundkomplex BII/8 – Nordumgang, West- und Ostteil, Ziegelbruchrollierung (SE 403)

K 773 Platte

AO: GHD, InvNr 04/466/1

Gattung: Küchenware/'pompejanisch-rote Platte'

Ton: 5YR5/4

Überzug, innen, glänzend, kompakt

Farbe innen: 10R4/6, Farbe außen: Gley 1 2.5/N

Maße: RDm 25 cm; erh. H 2,9 cm

Erh.: 1 Randfragment + Wandfragment

Sek. Veränderungen: verbrannt

Dat. n. Stück: 1. Jh. v. Chr.–augusteisch

Dat. n. Fundkontext: mittlere Kaiserzeit

K 774 Krug

AO: GHD, InvNr 04/407/5

Gattung: dünnwandige Keramik

Ton: Farbe Kern: 2.5YR5/6; Farbe Rand: 7.5YR5/2

Überzug, außen und Rand innen, matt, tw. abgerieben

Farbe innen: 2.5YR6/4, Farbe außen: 2.5YR6/4

Maße: RDm 8,4 cm; erh. H 1,6 cm

Erh.: 1 Randfragment

Dat. n. Stück: 1.–2. Jh. n. Chr.

Dat. n. Fundkontext: mittlere Kaiserzeit

K 775 Pithos

AO: GHD, InvNr 04/407/1

Gattung: Gebrauchskeramik

Ton: 7.5YR5/8

Überzug, flächig, matt, tw. abgerieben

Farbe innen: 7.5YR8/3, Farbe außen: 7.5YR8/3

Maße: RDm 60 cm; erh. H 7,2 cm

Erh.: 1 Randfragment

Sek. Veränderungen: versintert

Dat. n. Stück: kaiserzeitlich

Dat. n. Fundkontext: mittlere Kaiserzeit

Par.: LADSTÄTTER, WE 4, K 206 (ähnlich)

K 776 Reibschüssel

AO: GHD, InvNr 04/407/2

Gattung: Gebrauchskeramik

Ton: 5YR8/2; sehr viele kleinere rote, weiße, durchsichtige und schwarze Steinchen, dicht eingearbeitet

Überzug, flächig, matt, kompakt

Farbe innen: 10YR8/2, Farbe außen: 5YR8/2

Maße: RDm 64 cm; erh. H 5,9 cm

Erh.: 1 Randfragment

Sek. Veränderungen: versintert

Dat. n. Stück: kaiserzeitlich (3. Viertel 1. Jh. n. Chr.)

Dat. n. Fundkontext: mittlere Kaiserzeit

Par.: LADSTÄTTER, WE 1, A-K 495; LADSTÄTTER, WE 4, K 726 (ähnlich)

K 777 Topf

AO: GHD, InvNr 04/407/4

Gattung: Küchenware

Ton: 5YR5/6 und 5YR4/1

Überzug, außen und Rand innen, matt, tw. abgerieben

Farbe innen: 5YR6/6, Farbe außen: 7.5YR4/3

Maße: RDm 20,8 cm; erh. H 1,0 cm

Erh.: 1 Randfragment

Sek. Veränderungen: verbrannt und versintert

Dat. n. Stück: 1.–2. Jh. n. Chr.

Dat. n. Fundkontext: mittlere Kaiserzeit

K 778 Amphore

AO: GHD, InvNr 04/405/5

Gattung: Amphore; Typ: PEACOCK – WILLIAMS 45

Ton: 2.5YR4/4; hart, fein, feinporös, Glimmer

Farbe innen: 5YR5/4, Farbe außen: 5YR5/4

Maße: RDm 4,4 cm; erh. H ,2 cm

Erh.: 1 Randfragment

Sek. Veränderungen: versintert

Dat. n. Stück: 2. Jh. n. Chr.

Dat. n. Fundkontext: mittlere Kaiserzeit

Par.: LADSTÄTTER, WE 4, K 505. 507

K 779 Amphore

AO: GHD, InvNr 04/407/3

Gattung: Amphore

Ton: 2.5YR5/8

Überzug, außen, matt, tw. abgerieben

Farbe innen: 5YR5/6, Farbe außen: 7.5YR7/3

Maße: BDm 3,4 cm; erh. H 7,7 cm

Erh.: 1 Bodenfragment

Sek. Veränderungen: versintert

Dat. n. Fundkontext: mittlere Kaiserzeit

Fundkomplex BII/9 – Nordumgang, F8/6, unter *opus signinum*

K 780 Echinusschale

AO: GHD, InvNr 1988/18/465
 Gattung: hellenistische Firnisware
 Ton: fein-körnig, hart, dicht, glimmerig, grau
 Überzug, matt glänzend, kompakt
 Maße: BDm 5,4 cm; erh. H 4 cm
 Erh.: 1 Bodenfragment
 Dat. n. Stück: 2./1. Jh. v. Chr.
 Dat. n. Fundkontext: letztes Viertel 1./1. H. 2. Jh. n. Chr.
 Par.: LADSTÄTTER, WE 1, A-K 33–40. 96–97; LADSTÄTTER, WE 2, B-K 23; LADSTÄTTER, WE 4, K 10–11. K 100–104

K 781 Teller

AO: GHD, InvNr 1988/18/468
 Gattung: ESB
 Ton: fein, dicht, glimmerig, weich, ocker-orange
 Überzug, flächig, matt glänzend, kompakt
 Maße: RDm 10 cm; erh. H 3 cm
 Erh.: 1 Randfragment
 Dat. n. Stück: 75–125 n. Chr.
 Dat. n. Fundkontext: letztes Viertel 1./1. H. 2. Jh. n. Chr.
 Par.: Atlante 58

K 782 Becher

AO: GHD, InvNr 1988/18/467
 Gattung: dünnwandige Keramik
 Ton: fein körnig, mit feinen Magerungspartikeln, hart, dicht, glimmerig, hell-grau-orange
 Maße: RDm 7,6 cm; erh. H 3 cm
 Erh.: 1 Randfragment
 Dat. n. Stück: 2. H. 1.–2. Jh. n. Chr.
 Dat. n. Fundkontext: letztes Viertel 1./1. H. 2. Jh. n. Chr.
 Par.: LADSTÄTTER, WE 1, A-K 158. 178. 200–202; LADSTÄTTER, WE 2, B-K 369; LADSTÄTTER, WE 4, K 470–473

K 783 Schüssel

AO: GHD, InvNr 1988/18/466
 Gattung: Gebrauchskeramik
 Ton: fein körnig, mittelhart, dicht, stark glimmerig, ocker (-orange)
 Überzug, matt glänzend
 Maße: RDm 40 cm; erh. H 2,8 cm
 Erh.: 1 Randfragment
 Dat. n. Stück: 1. Jh. v. Chr.–1. Jh. n. Chr.
 Dat. n. Fundkontext: letztes Viertel 1./1. H. 2. Jh. n. Chr.

Fundkomplex BII/10 – Westumgang, F7/6, unter dem Kanal von Raum 42 (K 2a)

K 784 Teller mit beidseitig verdicktem Rand

AO: GHD, InvNr 1988/27/457
 Gattung: hellenistische Firnisware
 Ton: 7.5YR6/4; fein, körnig, etwas porös und glimmerig
 Überzug, flächig, metallisch glänzend
 Farbe innen: 5YR4/1, Farbe außen: 7.5YR7/2, 7.5YR7/3, 7.5YR3/1
 Maße: RDm 22 cm; erh. H 3,8 cm
 Erh.: 1 Randfragment
 Dat. n. Stück: 2./1. Jh. v. Chr.
 Dat. n. Fundkontext: 1. H. 2. Jh. n. Chr.

K 785 Teller

AO: GHD, InvNr 1988/27/464
 Gattung: hellenistische Firnisware
 Ton: 5YR6/6; fein, körnig, glimmerig, etwas porös, hart
 Überzug, matt glänzend
 Farbe innen: 10R5/6, 5YR7/4, Farbe außen: 10R5/6, 5YR7/4
 Maße: BDm 8 cm; erh. H 3,2 cm
 Erh.: 1 Bodenfragment
 Dat. n. Stück: 2./1. Jh. v. Chr.
 Dat. n. Fundkontext: 1. H. 2. Jh. n. Chr.

K 786 Lagynos

AO: GHD, InvNr 1988/27/460
 Gattung: weißgrundige Keramik
 Ton: 5YR6/6–5/6; fein, körnig, glimmerig, etwas porös, hart
 Überzug, außen, matt glänzend, kompakt
 Farbe innen: weiß; Farbe außen: weiß
 Maße: RDm 20 cm; erh. H 1,5 cm
 Erh.: 1 Wandfragment
 Dat. n. Stück: 2./1. Jh. v. Chr.
 Dat. n. Fundkontext: 1. H. 2. Jh. n. Chr.
 Publ.: DEREBOYLU, Hellenistische Keramik, Taf. 10, 14

K 787 Teller

AO: GHD, InvNr 1988/27/456
 Gattung: ITS
 Ton: 10R7/6
 Überzug, flächig, matt glänzend, kompakt
 Farbe innen: 10R5/8, Farbe außen: 10R5/8
 Maße: RDm 14 cm; erh. H 2,7 cm
 Erh.: 1 Randfragment
 Dat. n. Stück: spätaugusteisch–tiberisch
 Dat. n. Fundkontext: 1. H. 2. Jh. n. Chr.
 Par.: Consp. 20.4

K 788 Schale

AO: GHD, InvNr 1988/27/453
 Gattung: ESA
 Ton: 7.5YR8/6, hart, fein, feinporös
 Überzug, flächig, matt glänzend, kompakt
 Farbe innen: 10R5/8, Farbe außen: 2.5Y8/4
 Maße: RDm 7 cm; erh. H 3,4 cm
 Erh.: 1 Randfragment
 Dat. n. Stück: 60/70–100 n. Chr.
 Dat. n. Fundkontext: 1. H. 2. Jh. n. Chr.
 Par.: Atlante 50

K 789 Schale

AO: GHD, InvNr 1988/27/454
 Gattung: ESA
 Ton: 2.5Y8/4; hart, fein, feinporös
 Überzug, flächig, matt glänzend, kompakt
 Farbe innen: 10R5/8, Farbe außen: 10R5/8
 Maße: RDm 9 cm; erh. H 3,2 cm
 Erh.: 1 Randfragment + Bodenfragment
 Dat. n. Stück: 1. H. 2. Jh. n. Chr.
 Dat. n. Fundkontext: 1. H. 2. Jh. n. Chr.
 Par.: Atlante 58

K 790 Schale

AO: GHD, InvNr 1988/27/455
 Gattung: ESB (reduzierend gebrannt)

Ton: Gley 1 6/N, hart, fein, feinporös; Glimmer
 Überzug, flächig, Farbe innen: matt glänzend, kompakt
 Farbe innen: Gley 1 10/Y, Farbe außen: Gley 1 10/Y
 Maße: RDm 9,4 cm; erh. H 2,2 cm
 Erh.: 1 Randfragment
 Sek. Veränderung: versintert
 Dat. n. Stück: 1. Hälfte 1. Jh. n. Chr.
 Dat. n. Fundkontext: 1. H. 2. Jh. n. Chr.
 Par.: Atlante 6

K 791 Teller

AO: GHD, InvNr 1988/27/452
 Gattung: ESB (reduzierend gebrannt)
 Ton: Gley 1 5/N, weich, fein, feinporös; Glimmer; schichtig brechend
 Überzug, flächig, matt glänzend, abgerieben
 Farbe innen: Gley 1 3/N, Farbe außen: Gley 1 3/N
 Maße: RDm 24 cm; erh. H 1,5 cm
 Erh.: 1 Randfragment
 Dat. n. Stück: 2. Viertel 1. Jh. n. Chr.
 Dat. n. Fundkontext: 1. H. 2. Jh. n. Chr.
 Par.: Atlante 9/11

K 792 Schälchen

AO: GHD, InvNr 1988/23/518
 Gattung: ESB
 Ton: 5YR7/6; hart, fein, feinporös; Glimmer
 Überzug, flächig, matt glänzend, tw. abgerieben
 Farbe innen: 7.5YR8/6, Farbe außen: 7.5YR8/6
 Maße: RDm 14 cm; erh. H 4,9 cm
 Erh.: 1 Randfragment
 Sek. Veränderung: versintert
 Dat. n. Stück: 1. Jh. n. Chr.
 Dat. n. Fundkontext: 1. H. 2. Jh. n. Chr.
 Par.: Atlante 29

K 793 Becher

AO: GHD, InvNr 1988/23/519
 Gattung: dünnwandige Keramik
 Ton: Gley 1 4/10Y; hart, fein, feinporös
 Farbe innen: Gley 1 3/N, Farbe außen: Gley 1 3/N
 Dekor: Sandbewurf, Wand außen
 Maße: RDm 5,6 cm; erh. H 5,8 cm
 Erh.: 1 Randfragment
 Sek. Veränderung: versintert
 Dat. n. Stück: 1.–2. Jh. n. Chr.
 Dat. n. Fundkontext: 1. H. 2. Jh. n. Chr.

K 794 Becher

AO: GHD, InvNr 1988/23/520
 Gattung: dünnwandige Keramik
 Ton: Gley 1 3/N; hart, fein, feinporös; Glimmer
 Farbe innen: Gley 1 4/N, Farbe außen: Gley 1 4/N
 Dekor: Sandbewurf, Wand außen
 Maße: RDm 10 cm; erh. H 3,5 cm
 Erh.: 1 Randfragment
 Dat. n. Stück: 1.–2. Jh. n. Chr. Jh. n. Chr.
 Dat. n. Fundkontext: 1. H. 2. Jh. n. Chr.

K 795 Topf

AO: EM, InvNr H2/8/214/54/88
 Gattung: Gebrauchskeramik
 Ton: 10YR7/3; hart, fein-mittelfein, feinporös; Kalk, fein, vereinzelt
 Farbe innen: 10YR8/3, Farbe außen: 10YR8/3

(Textabb. 1; Taf. 395)

Maße: RDm 9,5 cm; BDm 6,2 cm; erh. H 13,5 cm
 Erh.: 1 Ganzform
 Dat. n. Stück: 1. Jh. n. Chr.
 Dat. n. Fundkontext: 1. H. 2. Jh. n. Chr.

K 796 Schälchen

AO: GHD, InvNr 1988/23/517
 Gattung: Gebrauchskeramik
 Ton: Gley 6/N; hart, fein, mittelporös; Glimmer
 Farbe innen: 7.5YR6/3, 7.5YR4/1 (verschmaucht), Farbe außen: 7.5YR6/3, 7.5YR4/1 (verschmaucht)
 Maße: RDm 13 cm; BDm 5,2 cm; erh. H 4,7 cm
 Erh.: 1 Ganzform
 Sek. Veränderung: verbrannt
 Par.: LADSTÄTTER, WE 1, A-K 33–40. 96–97; LADSTÄTTER, WE 2, B-K 23; LADSTÄTTER, WE 4, K 10–11. K 100–104
 Dat. n. Fundkontext: 1. H. 2. Jh. n. Chr.

K 797 Schale/Topf

AO: GHD, InvNr 1988/27/463
 Gattung: Gebrauchskeramik
 Ton: 2.5YR6/8; fein, körnig, glimmrig, etwas porös
 Überzug, matt, dünn, streifig
 Farbe innen: 2.5YR7/5, 5YR6/6, 7.5YR5/3, Farbe außen: 10R5/6, 5YR5/3, 7.5YR8/4
 Maße: RDm 16 cm; erh. H 3,6 cm
 Erh.: 1 Randfragment
 Dat. n. Fundkontext: 1. H. 2. Jh. n. Chr.

K 798 Schüssel

AO: GHD, InvNr 1988/27/462
 Gattung: Gebrauchskeramik
 Ton: 2.5YR5/8; fein, hart, glimmrig
 Farbe innen: 7.5YR8/4, Farbe außen: 7.5YR8/4
 Maße: RDm 17 cm; erh. H 4,5 cm
 Erh.: 1 Randfragment
 Dat. n. Fundkontext: 1. H. 2. Jh. n. Chr.

K 799 Kasserolle

AO: GHD, InvNr 1988/27/461
 Gattung: Küchenware
 Ton: 2.5YR4/6; mittelfein, mit vereinzelt groben Magerungspartikeln (Quarz), glimmrig, porös, rel. hart
 Farbe innen: 10R6/6, 5YR7/3, 5YR2.5/1, Farbe außen: 5YR2.5/1, 2.5YR6/6
 Maße: RDm 24 cm; erh. H 4 cm
 Erh.: 1 Randfragment
 Dat. n. Stück: 1.–3. Jh. n. Chr.
 Dat. n. Fundkontext: 1. H. 2. Jh. n. Chr.

K 800 Platte

AO: GHD, InvNr 1988/23/516
 Gattung: Küchenware/‘pompejanisch-rote Platte’
 Ton: 5YR6/4; hart, fein, feinporös
 Überzug, innen, matt glänzend, kompakt
 Farbe innen: 10R5/6, Farbe außen: 5YR6/4
 Maße: RDm 30 cm; erh. H 3,8 cm
 Erh.: 1 Randfragment
 Sek. Veränderung: verbrannt
 Dat. n. Stück: 1. Jh. v. Chr.–1. Jh. n. Chr.
 Dat. n. Fundkontext: 1. H. 2. Jh. n. Chr.

K 801 Lampe

(Taf. 395)

AO: EM, InvNr 5/211/54/88

Gattung: Reliefkeramik

Ton: 7.5YR8/6

Überzug, außen, matt glänzend, tw. abgerieben, fleckig

Farbe innen: nicht bestimmbar, Farbe außen: 10R5/8–7.5YR8/2

Beschr.: runde Lampe mit abgesetzter, runder Schnauze und zwei seitlichen, ‚ohrenförmig‘ geschwungenen, gelochten kleinen Griffen; Schulter und Schnauzengang durch zwei Rillen gegliedert; Diskus dekorlos, leicht dezentrales Fülloch; flache, durch eine Rille abgesetzte Standfläche; auf Bodenunterseite zentraler Stempel (*planta-pedis* mit Signatur [TAIO] ? und Dekor aus drei Kreisaugen

Maße: Dm Diskus: 6 cm; erh. L 8 cm; erh. B 8 cm (inkl. Griffen); erh. B 6 cm (exkl. Griffen); erh. H 3 cm, Dm Fülloch: 0,8 cm

Sek. Veränderung: versintert

Erh.: 1 Ganzform

Dat. n. Stück: 1./2. Jh. n. Chr.

Dat. n. Fundkontext: 1. H. 2. Jh. n. Chr.

K 802 ROW-Lampe

(Taf. 395)

AO: EM, InvNr 6/212/54/88

Gattung: Reliefkeramik

Ton: nicht bestimmbar

Überzug, außen, matt glänzend, kompakt

Farbe innen: nicht bestimmbar, Farbe außen: 2.5YR6/8

Beschr.: runde Lampe mit gelochtem, dreifach gerilltem Griff und runder, abgesetzter Schnauze, zwei Kreisaugen am Schnauzenansatz; Schulter durch zwei Rillen vom Diskus abgesetzt, unverziert

Maße: KDm 7 cm; BDm: 4 cm; erh. L 9 cm; erh. H 4,5 cm

Erh.: Ganzform

Dat. n. Stück: 2. H. 1.–1. H. 2. Jh. n. Chr.

Dat. n. Fundkontext: 1. H. 2. Jh. n. Chr.

Par.: LADSTÄTTER, WE 4, K 417

K 803 Lampe

(Taf. 396)

AO: EM, InvNr 7/213/54/88

Gattung: Reliefkeramik; Typ: rot überfangen

Ton: 5YR7/6; hart, fein, feinporös; weiße E., mittel, vereinzelt

Überzug, außen, matt glänzend, kompakt, fleckig

Farbe innen: 10R6/8, Farbe außen: 5YR5/6–15YR4/3

Beschr.: runde Lampe mit schmaler Schulter und großem, durch drei Rillen abgesetztem Diskus, auf dem Diskus ist ein Krieger/Gladiator von hinten dargestellt, den behelmt, mit *crista* versehenen Kopf nach rechts gewandt, mit Schild am linken Arm und erhobenem Schwert in der rechten Hand; dezentrales Fülloch; Boden mit Standwulst, auf der Bodenunterseite Rest einer Signatur [C]

Maße: KDm 7 cm; erh. L 5,5 cm; BDm: 4 cm; erh. H 3 cm; Dm Fülloch: 0,8 cm

Erh.: drei Viertel

Sek. Veränderung: verbrannt, tw. versintert

Dat. n. Fundkontext: 1. H. 2. Jh. n. Chr.

Fundkomplex BII/11 – Westumgang, F7/6, aus Raum 42 einmündender Kanal (K 4d)

K 804 Töpfchen

(Textabb. 1; Taf. 396)

AO: EM, InvNr H2/4/210/54/88

Gattung: Küchenware

Ton: 5YR6/2; hart, fein-mittel, feinporös; Glimmer, fein, mittel

Farbe innen: 5YR6/2, Farbe außen: 5YR6/2, fleckig

Maße: RDm 10 cm; BDm 6,7 cm; H 15 cm

Erh.: 1 Ganzform

Dat. n. Stück: 2./3. Jh. n. Chr.

Par.: Rand: vgl. ev. LADSTÄTTER, WE 4, K 478

Fundkomplex BII/12 – Raum 31c, lehmiger Erdsand unter großen Kalkplatten

K 805 Schale

(Taf. 191; 396)

AO: GHD, InvNr 1983/1416/390

Gattung: ESA

Ton: 2.5YR8/4; hart, fein, feinporös; Glimmer

Überzug, flächig, matt glänzend, kompakt

Farbe innen: 10R5/8, Farbe außen: 10R5/8

Maße: RDm 11,4 cm; BDm 5 cm; erh. H 5,8 cm

Erh.: 1 Randfragment + Bodenfragment

Dat. n. Stück: 40–70 n. Chr. und später

Dat. n. Fundkontext: 2. H. 1.–1. Viertel 2. Jh. n. Chr.

Par.: Atlante 48

K 806 Schale

(Taf. 191)

AO: GHD, InvNr 1983/1416/394

Gattung: ESB

Ton: 2.5YR6/8; weich, fein, Glimmer

Überzug, flächig, matt glänzend, kompakt

Farbe innen: 10R5/6, Farbe außen: 10R5/6

Maße: RDm 14 cm; erh. H 3 cm

Erh.: 1 Randfragment

Dat. n. Stück: 1. H. 1. Jh. n. Chr. (?)

Dat. n. Fundkontext: 2. H. 1.–1. Viertel 2. Jh. n. Chr.

Par.: Atlante 14

K 807 Schälchen

AO: GHD, InvNr 1983/1416/384

Gattung: ESB

Ton: 5YR6/6; mittelhart, fein, feinporös; Glimmer, fein, wenig

Überzug, flächig, matt glänzend, kompakt

Farbe innen: 2.5YR5/8, Farbe außen: 2.5YR5/8

Dekor: Rouletting an der Randaußenseite

Maße: RDm 12 cm; erh. H 5,5 cm

Erh.: 1 Randfragment

Dat. n. Stück: ab Anfang 1. Jh. n. Chr.

Dat. n. Fundkontext: 2. H. 1.–1. Viertel 2. Jh. n. Chr.

Par.: Atlante 30

K 808 Schälchen

(Taf. 191)

AO: GHD, InvNr 1983/1416/388

Gattung: ESB

Ton: 5YR5/6

Überzug, flächig, matt glänzend, kompakt

Farbe innen: 10R4/8, Farbe außen: 10R4/8

Maße: RDm 6,6 cm; erh. H 4,4 cm

Erh.: 1 Randfragment + Bodenfragment

Dat. n. Stück: Mitte/3. V. 1. Jh. n. Chr.

Dat. n. Fundkontext: 2. H. 1.–1. Viertel 2. Jh. n. Chr.

Par.: Atlante 37

K 809 Schale

(Taf. 191)

AO: GHD, InvNr 1983/1416/395

Gattung: ESB

Ton: 5YR6/6; hart, fein, feinporös; Glimmer

Überzug, flächig, matt glänzend, tw. abgerieben

Farbe innen: 10R5/8, Farbe außen: 10R5/8

Maße: RDm 11,6 cm; erh. H 1 cm

Erh.: 1 Randfragment
 Dat. n. Stück: M. 1. Jh. n. Chr.
 Dat. n. Fundkontext: 2. H. 1.–1. Viertel 2. Jh. n. Chr.
 Par.: Atlante 51

K 810 Schale (Taf. 191; 396)

AO: GHD, InvNr 1983/1416/383
 Gattung: ESB
 Ton: 2.5YR6/6; mittelhart, fein, mittelporös; Glimmer
 Überzug, flächig, matt glänzend, kompakt
 Farbe innen: 10R5/8, Farbe außen: 10R5/8
 Dekor: Rouletting und Rosettenstempel (Rosette Typ 1), Boden innen
 Maße: RDm: 10,4 cm; BDm 5 cm; erh. H 6 cm
 Erh.: 1 Randfragment + Bodenfragment
 Dat. n. Stück: 75–125 n. Chr.
 Dat. n. Fundkontext: 2. H. 1.–1. Viertel 2. Jh. n. Chr.
 Par.: Atlante 70

K 811 Schale (Taf. 191; 396)

AO: GHD, InvNr 1983/1416/389
 Gattung: ESB
 Ton: 2.5YR6/6; hart, fein, feinporös; Glimmer, fein, mittel
 Überzug, flächig, matt glänzend, kompakt
 Farbe innen: 10R5/8, Farbe außen: 10R5/8
 Stempel, Boden innen, zweizeilig KEP/DOC
 Maße: RDm 12 cm; BDm 7 cm; erh. H 4 cm
 Erh.: 1 Randfragment + Bodenfragment
 Dat. n. Stück: 50–150 n. Chr.
 Dat. n. Fundkontext: 2. H. 1.–1. Viertel 2. Jh. n. Chr.
 Par.: Atlante 71

K 812 Teller (Taf. 191)

AO: GHD, InvNr 1983/1416/385
 Gattung: ESB
 Ton: 2.5YR6/6; mittelhart, fein, feinporös; Glimmer, fein; schichtig brechend
 Überzug, flächig, matt glänzend, kompakt
 Farbe innen: 10R6/8, Farbe außen: 10R6/8
 Maße: RDm 16 cm; BDm 11 cm; erh. H 3,3 cm
 Erh.: 1 Randfragment + Bodenfragment
 Dat. n. Stück: 2. H. 1. Jh.–1. V. 2. Jh. n. Chr.
 Dat. n. Fundkontext: 2. H. 1.–1. Viertel 2. Jh. n. Chr.
 Par.: Atlante 58

K 813 Teller

AO: GHD, InvNr 1983/1416/386
 Gattung: ESB
 Ton: 2.5YR6/6; mittelhart, fein, feinporös; Glimmer, fein, wenig
 Überzug, flächig, matt glänzend, kompakt
 Farbe innen: 10R5/8, Farbe außen: 10R5/8
 Maße: RDm 16 cm; BDm 11 cm; erh. H 2,1 cm
 Erh.: 1 Randfragment + Bodenfragment
 Dat. n. Stück: 2. H. 1. Jh.–1. V. 2. Jh. n. Chr.
 Dat. n. Fundkontext: 2. H. 1.–1. Viertel 2. Jh. n. Chr.
 Par.: Atlante 58

K 814 Teller

AO: GHD, InvNr 1983/1416/387
 Gattung: ESB
 Ton: 2.5YR6/6; hart, fein, feinporös
 Überzug, flächig, matt glänzend, kompakt
 Farbe innen: 2.5YR5/8, Farbe außen: 2.5YR5/8
 Maße: RDm 14,4 cm; erh. H 2,5 cm
 Erh.: 1 Randfragment

Sek. Veränderung: verbrannt
 Dat. n. Stück: 2. H. 1. Jh.–1. V. 2. Jh. n. Chr.
 Dat. n. Fundkontext: 2. H. 1.–1. Viertel 2. Jh. n. Chr.
 Par.: Atlante 58

K 815 Teller (Taf. 191)

AO: GHD, InvNr 1983/1416/392
 Gattung: ESB
 Ton: 5YR6/6; hart, fein, feinporös; Glimmer
 Überzug, flächig, matt glänzend, kompakt
 Farbe innen: 2.5YR4/8, Farbe außen: 2.5YR4/8
 Maße: RDm 14,6 cm; BDm 11 cm; erh. H 3 cm
 Erh.: 1 Randfragment + Bodenfragment
 Dat. n. Stück: 2. H. 1. Jh. n. Chr.
 Dat. n. Fundkontext: 2. H. 1.–1. Viertel 2. Jh. n. Chr.
 Par.: Atlante 60

K 816 Schale (Taf. 191)

AO: GHD, InvNr 1983/1416/391
 Gattung: ESB
 Ton: 2.5YR6/6; hart, fein, feinporös; Glimmer
 Überzug, flächig, matt glänzend, kompakt
 Farbe innen: 10R6/8, Farbe außen: 10R6/8
 Maße: RDm 10,6 cm; erh. H 4 cm
 Erh.: 1 Randfragment
 Dat. n. Stück: 2. H. 1. Jh. n. Chr.
 Dat. n. Fundkontext: 2. H. 1.–1. Viertel 2. Jh. n. Chr.
 Par.: Atlante 60

K 817 Becher (Taf. 191)

AO: GHD, InvNr 1983/1416/393
 Gattung: ESB
 Ton: 5YR6/6; mittelhart, fein, feinporös; Glimmer
 Überzug, flächig, matt glänzend, kompakt
 Farbe innen: 10R5/8, Farbe außen: 10R5/8
 Maße: RDm 9 cm; erh. H 1,8 cm
 Erh.: 1 Randfragment
 Dat. n. Stück: 70/75–120 n. Chr.
 Dat. n. Fundkontext: 2. H. 1.–1. Viertel 2. Jh. n. Chr.
 Par.: Atlante 36/62B/73

K 818 Teller (Taf. 191)

AO: GHD, InvNr 1983/1416/396
 Gattung: pergamenische ESC
 Ton: 2.5YR6/6; hart, fein, feinporös; Glimmer, fein, wenig
 Überzug, flächig, matt glänzend, tw. abgerieben
 Farbe innen: 10R5/8, Farbe außen: 10R5/8
 Maße: BDm 9 cm; erh. H 1,5 cm
 Erh.: 1 Bodenfragment
 Dat. n. Stück: späthellenistisch–frühkaiserzeitlich
 Dat. n. Fundkontext: 2. H. 1.–1. Viertel 2. Jh. n. Chr.
 Par.: Atlante A1

K 819 Krüglein (Taf. 191; 396)

AO: GHD, InvNr 1983/1416/o. Nr.
 Gattung: Graue Ware mit schwarzem Überzug
 Ton: Gley 1/4N; hart, fein, feinporös; Glimmer, fein, viel
 Überzug, außen, matt glänzend, tw. abgerieben
 Farbe innen: 10 YR6/2, Farbe außen: Gley 1 4/N
 Maße: RDm 7,7 cm; erh. H 4,4 cm
 Erh.: 1 Randfragment
 Dat. n. Stück: 2. H. 1. Jh. n. Chr.
 Dat. n. Fundkontext: 2. H. 1.–1. Viertel 2. Jh. n. Chr.

K 820 Deckel

(Taf. 191; 396)

AO: GHD, InvNr 1983/1416/397
 Gattung: Graue Ware mit schwarzem Überzug
 Ton: Gley 2–6/5PB; mittelhart, fein, feinporös; Glimmer
 Überzug, flächig, glänzend, tw. abgerieben
 Farbe innen: Gley 1 3/N, Farbe außen: Gley 1 3/N
 Maße: RDm 7,7 cm; erh. H 4,4 cm
 Erh.: 1 Ganzform
 Sek. Veränderungen: tw. versintert
 Dat. n. Stück: 2./1. Jh. v. Chr. (?)
 Dat. n. Fundkontext: 2. H. 1.–1. Viertel 2. Jh. n. Chr.

Dat. n. Stück: 1. Jh. n. Chr.
 Dat. n. Fundkontext: 2. H. 1.–1. Viertel 2. Jh. n. Chr.
 Par.: LADSTÄTTER, WE 1, A-K 243

K 821 Becher

(Taf. 192)

AO: GHD, InvNr 1983/1416/403
 Gattung: dünnwandige Keramik
 Ton: hart, fein, feinporös; Glimmer, wenig; ocker-grau
 Überzug, außen und Rand innen, metallisch glänzend, kompakt
 Maße: RDm 6,6 cm; BDm 3,9 cm; erh. H 9,1 cm
 Erh.: 1 Randfragment + Bodenfragment
 Dat. n. Stück: neronisch-flavisch
 Dat. n. Fundkontext: 2. H. 1.–1. Viertel 2. Jh. n. Chr.
 Par.: LADSTÄTTER, WE 1, A-K 395; LADSTÄTTER, WE 4, K 347 (mit Henkel)

K 826 Becher

(Taf. 192)

AO: GHD, InvNr 1983/1416/411
 Gattung: Gebrauchskeramik
 Ton: hart, fein, feinporös; Glimmer; hellorange-ocker
 Maße: RDm 9 cm; erh. H 5,5 cm
 Erh.: 1 Randfragment
 Dat. n. Stück: (2. H.) 1.–3. Jh. n. Chr.
 Dat. n. Fundkontext: 2. H. 1.–1. Viertel 2. Jh. n. Chr.

K 827 Krug

(Taf. 192)

AO: GHD, InvNr 1983/1416/412
 Gattung: dünnwandige Keramik
 Ton: hart, fein, feinporös; Glimmer; orange-beige
 Maße: RDm 7 cm; erh. H 2,5 cm
 Erh.: 1 Randfragment
 Dat. n. Stück: 1. Jh. n. Chr.
 Dat. n. Fundkontext: 2. H. 1.–1. Viertel 2. Jh. n. Chr.
 Par.: LADSTÄTTER, WE 1, A-K 245. A-K 409; LADSTÄTTER, WE 4, K 478 (dickwandiger)

K 822 Becher

AO: GHD, InvNr 1983/1416/414
 Gattung: dünnwandige Keramik
 Ton: hart, fein, feinporös; Glimmer, wenig; ocker
 Überzug: (rosa-)beige
 Maße: RDm 7 cm; erh. H 2,2 cm
 Erh.: 1 Randfragment
 Dat. n. Stück: 1. H. 1. Jh. n. Chr. (?)
 Dat. n. Fundkontext: 2. H. 1.–1. Viertel 2. Jh. n. Chr.
 Par.: LADSTÄTTER, WE 1, A-K 395

K 828 Becher

(Taf. 192)

AO: GHD, InvNr 1983/1416/407
 Gattung: dünnwandige Keramik
 Ton: fein, sehr hart, glimmrig, porös, hellorange
 Überzug, außen, matt glänzend, kompakt
 Maße: BDm 4,9 cm; erh. H 8,5 cm
 Erh.: 1 Bodenfragment
 Dat. n. Stück: (2. H.) 1. Jh. n. Chr.–(1. H.) 2. Jh. n. Chr.
 Dat. n. Fundkontext: 2. H. 1.–1. Viertel 2. Jh. n. Chr.
 Par.: LADSTÄTTER, WE 4, K 447 (ähnlich)

K 823 Becher

(Taf. 192)

AO: GHD, InvNr 1983/1416/404
 Gattung: dünnwandige Keramik
 Ton: 2.5YR5/6; hart, fein, feinporös; Glimmer
 Überzug, außen und Rand innen, matt glänzend, kompakt
 Farbe innen: 10R6/6, Farbe außen: 10R4/2
 Maße: RDm 7,4 cm; BDm 4,3 cm; erh. H 10,7 cm
 Erh.: 1 Randfragment + Bodenfragment
 Dat. n. Stück: neronisch-flavisch
 Dat. n. Fundkontext: 2. H. 1.–1. Viertel 2. Jh. n. Chr.
 Par.: LADSTÄTTER, WE 1, A-K 157. 383–394

K 829 Becher

(Taf. 192)

AO: GHD, InvNr 1983/1416/408
 Gattung: dünnwandige Keramik
 Ton: hart, fein, feinporös; Glimmer; orange
 Maße: BDm 3,2 cm; erh. H 3,7 cm
 Erh.: 1 Bodenfragment
 Dat. n. Stück: (2. H.) 1. Jh. n. Chr.–(1. H.) 2. Jh. n. Chr.
 Dat. n. Fundkontext: 2. H. 1.–1. Viertel 2. Jh. n. Chr.

K 824 Töpfchen

(Taf. 192)

AO: GHD, InvNr 1983/1416/406
 Gattung: dünnwandige Keramik
 Ton: hart, fein, feinporös; Glimmer, fein; orange-braun
 Maße: RDm 14 cm; erh. H 3,8 cm
 Erh.: 1 Randfragment
 Dat. n. Stück: claudisch-flavisch
 Dat. n. Fundkontext: 2. H. 1.–1. Viertel 2. Jh. n. Chr.

K 830 Becher

AO: GHD, InvNr 1983/1416/409
 Gattung: dünnwandige Keramik
 Ton: fein, sehr hart, dicht, leicht glimmrig, orange
 Überzug, außen, matt glänzend, kompakt
 Maße: BDm 5,2 cm; erh. H 3,5 cm
 Erh.: 1 Bodenfragment
 Dat. n. Stück: (2. H.) 1. Jh. n. Chr.–(1. H.) 2. Jh. n. Chr.
 Dat. n. Fundkontext: 2. H. 1.–1. Viertel 2. Jh. n. Chr.

K 825 Becher

(Taf. 192)

AO: GHD, InvNr 1983/1416/405
 Gattung: dünnwandige Keramik
 Ton: hart, fein, mittelporös; Glimmer
 Überzug, innen u. Rand außen, matt glänzend, kompakt
 Dekor: Sandbewurf, außen
 Maße: BDm 4,4 cm; erh. H 8 cm
 Erh.: 1 Bodenfragment

K 831 Becher

(Taf. 192)

AO: GHD, InvNr 1983/1416/410
 Gattung: dünnwandige Keramik
 Ton: sehr hart, fein, feinporös; Glimmer, fein, wenig; orangerot; im Kern verbrannt
 Maße: BDm 5 cm; erh. H 4,1 cm
 Erh.: 1 Bodenfragment
 Dat. n. Stück: (2. H.) 1. Jh. n. Chr.–(1. H.) 2. Jh. n. Chr.
 Dat. n. Fundkontext: 2. H. 1.–1. Viertel 2. Jh. n. Chr.

- K 832 Becher** (Taf. 192)
 AO: GHD, InvNr 1983/1416/413
 Gattung: dünnwandige Keramik
 Ton: hart, fein, mittelporös; Glimmer, wenig; ocker-braun
 Überzug, außen, matt glänzend, hellbraun, tw. abgerieben
 Maße: BDm 5,4 cm; erh. H 6,5 cm
 Erh.: 1 Bodenfragment
 Dat. n. Fundkontext: 2. H. 1.–1. Viertel 2. Jh. n. Chr.
- K 833 Krug** (Taf. 192; 396)
 AO: GHD, InvNr 1983/1416/427
 Gattung: Gebrauchskeramik
 Ton: 2.5YR5/6; hart, mittelfein, mittelporös; Glimmer
 Farbe innen: 5YR7/6, Farbe außen: 5YR8/3, Farbe Dipinto: 10R5/6
 Dekor: Dipinto (ornamental, Zickzack-Muster) auf der Schulter
 Maße: RDm 9,4 cm; erh. H 6,2 cm
 Erh.: 1 Randfragment
 Sekundäre Veränderungen: versintert
 Dat. n. Fundkontext: 2. H. 1.–1. Viertel 2. Jh. n. Chr.
- K 834 Krug** (Taf. 192)
 AO: GHD, InvNr 1983/1416/416
 Gattung: Gebrauchskeramik
 Ton: mittelhart, fein, mittelporös; Glimmer; hellocker
 Maße: RDm 4,3 cm; BDm 4,8 cm; erh. H 21,4 cm
 Erh.: 1 Randfragment + Bodenfragment
 Dat. n. Stück: 1. Jh. n. Chr.
 Dat. n. Fundkontext: 2. H. 1.–1. Viertel 2. Jh. n. Chr.
 Par.: LADSTÄTTER, WE 4, K 384
- K 835 Topf** (Taf. 192)
 AO: GHD, InvNr 1983/1416/424
 Gattung: Gebrauchskeramik
 Ton: hart, fein, feinporös; Glimmer; tw. gröbere Einschlüsse; beige
 Maße: RDm 15,6 cm; erh. H 5 cm
 Erh.: 1 Randfragment
 Dat. n. Stück: 1. Jh. n. Chr.
 Dat. n. Fundkontext: 2. H. 1.–1. Viertel 2. Jh. n. Chr.
 Par.: LADSTÄTTER, WE 1, A-K 454
- K 836 Unguentarium** (Taf. 192; 396)
 AO: EM, InvNr 32/83
 Gattung: Gebrauchskeramik
 Ton: 5YR6/8; hart, fein, feinporös; Glimmer, fein, viel
 Farbe innen: –, Farbe außen: 7.5YR6/8
 Maße: RDm 3,2 cm; BDm: 4,8 cm; erh. H 24,5 cm
 Erh.: 1 Ganzform
 Dat. n. Fundkontext: 2. H. 1.–1. Viertel 2. Jh. n. Chr.
 Par.: LADSTÄTTER, WE 4, K 695. 765. 846. 882. 883; LADSTÄTTER, WE 1, A-K 824–846 (ähnlich)
- K 837 Deckel** (Taf. 192)
 AO: GHD, InvNr 1983/1416/428
 Gattung: Gebrauchskeramik
 Ton: hart, fein, feinporös; tw. kleinere Einschlüsse; Glimmer; braun-orange
 Maße: RDm 15 cm; erh. H 4,4 cm
 Erh.: 1 Randfragment + Knauf
 Dat. n. Stück: 1. – 3. Jh. n. Chr.
 Dat. n. Fundkontext: 2. H. 1.–1. Viertel 2. Jh. n. Chr.
 Par.: LADSTÄTTER, WE 1, A-K 499–510; LADSTÄTTER, WE 2, B-K 364; LADSTÄTTER, WE 4, K 629
- K 838 Miniaturgefäß** (Taf. 193)
 AO: GHD, InvNr 1983/1416/421
 Gattung: dünnwandige Keramik
 Ton: fein, hart, glimmerig, porös, hellocker
 Maße: RDm 3,8 cm; BDm 2,5 cm; erh. H 4,8 cm
 Erh.: 1 Randfragment + Bodenfragment
 Dat. n. Fundkontext: 2. H. 1.–1. Viertel 2. Jh. n. Chr.
- K 839 Miniaturgefäß** (Taf. 193; 396)
 AO: GHD, InvNr 1983/1416/425
 Gattung: Gebrauchskeramik
 Ton: 2.5YR6/8; hart, fein, mittelporös; Glimmer, fein
 Farbe innen: 2.5YR6/6, Farbe außen: 2.5YR6/6
 Maße: BDm 3 cm; erh. H 4,8 cm
 Erh.: 1 Bodenfragment
 Dat. n. Fundkontext: 2. H. 1.–1. Viertel 2. Jh. n. Chr.
- K 840 Miniaturgefäß** (Taf. 193; 396)
 AO: GHD, InvNr 1983/1416/426
 Gattung: Gebrauchskeramik
 Ton: 2.5YR6/8; weich, fein, feinporös; Glimmer
 Farbe innen: 2.5YR6/6, Farbe außen: 2.5YR6/6
 Maße: RDm 4,4 cm; erh. H 5,4 cm
 Erh.: 1 Randfragment
 Dat. n. Stück: hellenistisch
 Dat. n. Fundkontext: 2. H. 1.–1. Viertel 2. Jh. n. Chr.
 Par.: LADSTÄTTER, WE 1, A-K 106–123
- K 841 Topf** (Taf. 193)
 AO: GHD, InvNr 1983/1416/419
 Gattung: Küchenware
 Ton: mittelhart, fein, feinporös; Glimmer, fein; hellocker
 Maße: RDm 9,6 cm; erh. H 8 cm
 Erh.: 1 Randfragment + Henkel
 Dat. n. Fundkontext: 2. H. 1.–1. Viertel 2. Jh. n. Chr.
 Par.: LADSTÄTTER, WE 1, A-K 518; LADSTÄTTER, WE 4, K 334
- K 842 Topf** (Taf. 193)
 AO: GHD, InvNr 1983/1416/433
 Gattung: Küchenware
 Ton: hart, mittelfein; mittelporös; Glimmer; rot-braun
 Maße: RDm 13 cm; erh. H 7 cm
 Erh.: 1 Randfragment
 Sek. Veränderung: verbrannt
 Dat. n. Fundkontext: 2. H. 1.–1. Viertel 2. Jh. n. Chr.
 Par.: LADSTÄTTER, WE 1, A-K 523–526
- K 843 Topf**
 AO: GHD, InvNr 1983/1416/436
 Gattung: Küchenware
 Ton: hart, mittelfein, mittelporös; Glimmer; rot-braun
 Maße: RDm 18 cm; erh. H 5,2 cm
 Erh.: 1 Randfragment
 Dat. n. Fundkontext: 2. H. 1.–1. Viertel 2. Jh. n. Chr.
- K 844 Topf**
 AO: GHD, InvNr 1983/1416/439
 Gattung: Küchenware
 Ton: hart, mittelfein, mittelporös; Glimmer; orange-braun
 Maße: RDm 16 cm; erh. H 1,7 cm
 Erh.: 1 Randfragment
 Dat. n. Stück: 2.H.1.–2. Jh. n. Chr.
 Dat. n. Fundkontext: 2. H. 1.–1. Viertel 2. Jh. n. Chr.

K 845 Topf

(Taf. 193)

AO: GHD, InvNr 1983/1416/434
 Gattung: Küchenware
 Ton: hart, mittelfein, mittelporös; Glimmer; orange
 Maße: RDm 13 cm; erh. H 4,5 cm
 Erh.: 1 Randfragment
 Sek. Veränderung: verbrannt
 Dat. n. Fundkontext: 2. H. 1.–1. Viertel 2. Jh. n. Chr.

Ton: hart, mittelfein, porös; Glimmer
 Maße: RDm 23 cm; erh. H 7,8 cm
 Erh.: 1 Randfragment + Bodenfragment
 Sek. Veränderung: verbrannt
 Dat. n. Stück: 1.–2. Jh. n. Chr.
 Dat. n. Fundkontext: 2. H. 1.–1. Viertel 2. Jh. n. Chr.
 Par.: LADSTÄTTER, WE 1, K 537 (ähnlich)

K 846 Topf

(Taf. 193)

AO: GHD, InvNr 1983/1416/401
 Gattung: Küchenware
 Ton: hart, mittelfein, porös; Glimmer; im Kern verbrannt, sonst ocker-grau
 Überzug, flächig, matt glänzend, kompakt
 Maße: RDm 23 cm; erh. H 11,5 cm
 Erh.: 1 Randfragment
 Sek. Veränderung: verbrannt
 Dat. n. Stück: 2.–3. Jh. n. Chr.
 Dat. n. Fundkontext: 2. H. 1.–1. Viertel 2. Jh. n. Chr.
 Par.: LADSTÄTTER, WE 1, A-K 532–533; LADSTÄTTER, WE 4, K 495

K 852 Kasserolle

(Taf. 194)

AO: GHD, InvNr 1983/1416/430
 Gattung: Küchenware
 Ton: hart, mittelfein, mittelporös; Glimmer; braun(-orange)
 Maße: RDm 20 cm; erh. H 8 cm
 Erh.: 1 Randfragment
 Dat. n. Stück: 2. H. 1.–2. Jh. n. Chr.
 Dat. n. Fundkontext: 2. H. 1.–1. Viertel 2. Jh. n. Chr.
 Par.: LADSTÄTTER, WE 1, A-K 538 (ähnlich)

K 847 Topf

(Taf. 193)

AO: GHD, InvNr 1983/1416/432
 Gattung: Küchenware
 Ton: hart, mittelfein, porös; Glimmer; orange-braun
 Maße: RDm 15 cm; erh. H 3,5 cm
 Erh.: 1 Randfragment
 Sek. Veränderung: Brandspuren
 Dat. n. Stück: (2. H.) 1. Jh. n. Chr.–2. Jh. n. Chr.
 Dat. n. Fundkontext: 2. H. 1.–1. Viertel 2. Jh. n. Chr.
 Par.: LADSTÄTTER, WE 4, K 455 (ähnlich)

K 853 Kasserolle

(Taf. 194)

AO: GHD, InvNr 1983/1416/440
 Gattung: Küchenware
 Ton: hart, mittelfein, mittelporös; Glimmer; orange-braun
 Maße: RDm 24 cm; erh. H 4,2 cm
 Erh.: 1 Randfragment
 Sek. Veränderung: verbrannt
 Dat. n. Fundkontext: 2. H. 1.–1. Viertel 2. Jh. n. Chr.

K 848 Topf

AO: GHD, InvNr 1983/1416/4301a
 Gattung: Küchenware
 Ton: hart, fein, feinporös; Glimmer; orange-ocker
 Maße: RDm 16 cm; erh. H 5,7 cm
 Erh.: 1 Randfragment
 Dat. n. Stück: 1. Jh. n. Chr.
 Dat. n. Fundkontext: 2. H. 1.–1. Viertel 2. Jh. n. Chr.

K 854 Kasserolle

(Taf. 194)

AO: GHD, InvNr 1983/1416/438
 Gattung: Küchenware
 Ton: hart, mittelfein, mittelporös; Glimmer; orange-braun
 Maße: RDm 24 cm; erh. H 5,3 cm
 Erh.: 1 Randfragment
 Dat. n. Fundkontext: 2. H. 1.–1. Viertel 2. Jh. n. Chr.

K 849 Topf

AO: GHD, InvNr 1983/1416/431
 Gattung: Küchenware
 Maße: RDm 19 cm; erh. H 3,5 cm
 Erh.: 1 Randfragment
 Dat. n. Stück: (2.H.) 1. Jh. n. Chr.–2. Jh. n. Chr.
 Dat. n. Fundkontext: 2. H. 1.–1. Viertel 2. Jh. n. Chr.
 Par.: LADSTÄTTER, WE 1, A-K 185; LADSTÄTTER, WE 4, K 454. 469

K 855 Pfanne

(Taf. 194)

AO: GHD, InvNr 1983/1416/402
 Gattung: Küchenware
 Ton: hart, mittelfein, porös; Glimmer; braun-orange
 Maße: RDm 26 cm; BDm 19,8 cm; erh. H 6 cm
 Erh.: 1 Randfragment + Bodenfragment
 Sek. Veränderung: verbrannt
 Dat. n. Fundkontext: 2. H. 1.–1. Viertel 2. Jh. n. Chr.

K 850 Topf

(Taf. 193)

AO: GHD, InvNr 1983/1416/435
 Gattung: Küchenware
 Ton: hart, mittelfein, mittelporös; Glimmer, orange
 Überzug, außen, dünn, matt, braun-orange
 Maße: RDm 11 cm; erh. H 4,8 cm
 Erh.: 1 Randfragment
 Sek. Veränderung: verbrannt
 Dat. n. Fundkontext: 2. H. 1.–1. Viertel 2. Jh. n. Chr.

K 856 Platte

(Taf. 194; 397)

AO: GHD, InvNr 1983/1416/399
 Gattung: Küchenware/ 'pompejanisch-rote Platte'
 Ton: 2.5YR6/6; hart, mittelfein, mittelporös; Glimmer
 Überzug, innen, matt glänzend, kompakt
 Farbe innen: 2.5YR6/6, Farbe außen: 2.5YR6/6
 Dekor: feine konzentrische Rillennbündel am Boden innen
 Maße: RDm 35 cm; BDm 29 cm; erh. H 5 cm
 Erh.: 1 Randfragment + Bodenfragment
 Sek. Veränderungen: versintert
 Dat. n. Stück: bis 3. Viertel 1. Jh. n. Chr.
 Dat. n. Fundkontext: 2. H. 1.–1. Viertel 2. Jh. n. Chr.

K 851 Kasserolle

(Taf. 193)

AO: GHD, InvNr 1983/1416/400
 Gattung: Küchenware

K 857 Platte

(Taf. 194)

AO: GHD, InvNr 1983/1416/ohne InvNr.
 Gattung: Küchenware/ 'pompejanisch-rote Platte'
 Ton: 2.5YR6/4; hart, mittelfein, mittelporös; Glimmer, fein, mittel
 Überzug, innen und Rand außen, Farbe, matt glänzend, kompakt
 Farbe innen: 10YR6/2, Farbe außen: 2.5YR6/4

Maße: RDm 24 cm; erh. H 2,1 cm
 Erh.: 1 Randfragment
 Dat. n. Fundkontext: 2. H. 1.–1. Viertel 2. Jh. n. Chr.

K 858 Amphore (Taf. 194)

AO: GHD, InvNr 1983/1416/415
 Gattung: Amphore
 Ton: hart, fein, mittelporös; Glimmer; braun-orange; im Kern verbrannt
 Maße: RDm 5,1 cm; erh. H 11 cm
 Erh.: 1 Randfragment
 Dat. n. Stück: 1.–3. Jh. n. Chr.
 Dat. n. Fundkontext: 2. H. 1.–1. Viertel 2. Jh. n. Chr.

K 859 Amphore

AO: GHD, InvNr 1983/1416/417
 Gattung: Amphore
 Ton: hart, fein, mittelporös; Glimmer; orange-braun; im Kern verbrannt
 Maße: RDm 5,4 cm; erh. H 2,9 cm
 Erh.: 1 Randfragment
 Dat. n. Stück: 1.–2. Jh. n. Chr.
 Dat. n. Fundkontext: 2. H. 1.–1. Viertel 2. Jh. n. Chr.

K 860 Amphore (Taf. 194)

AO: GHD, InvNr 1983/1416/418
 Gattung: Amphore; Typ: PEACOCK – WILLIAMS 45
 Ton: hart, fein, mittelporös; Glimmer; orange-braun; im Kern verbrannt
 Maße: RDm 5,2 cm; erh. H 2,8 cm
 Erh.: 1 Randfragment
 Dat. n. Stück: 1.–3. Jh. n. Chr.
 Dat. n. Fundkontext: 2. H. 1.–1. Viertel 2. Jh. n. Chr.

K 861 Amphore (Taf. 194)

AO: GHD, InvNr 1983/1416/429
 Gattung: Amphore; Typ: PEACOCK – WILLIAMS 45
 Ton: hart, fein, feinporös; Glimmer
 Maße: BDm 5,6 cm; erh. H 13,8 cm
 Erh.: 1 Knauf
 Sek. Veränderung: verbrannt
 Dat. n. Stück: 1.–3. Jh. n. Chr.
 Dat. n. Fundkontext: 2. H. 1.–1. Viertel 2. Jh. n. Chr.
 Par.: LADSTÄTTER, WE 1, A-K 560–563

K 862 Ephesoslampe

AO: GHD, InvNr 1983/1415/374
 Gattung: Reliefkeramik (Rundschulterlampe)
 Ton: Gley 1 5/N hart, fein, feinporös; Glimmer, fein, wenig
 Überzug, außen, matt glänzend, kompakt
 Farbe innen: Gley 1 4/N, Farbe außen: Gley 1 4/N
 Dekor: Rest eines Langblatt- und Punktdekors auf der Schulter
 Maße: erh. L 3,7 cm; erh. B 2,5 cm; erh. H 1,5 cm
 Erh.: 1 Schulterfragment
 Dat. n. Stück: 1. Jh. v. Chr.
 Dat. n. Fundkontext: 2. H. 1.–1. Viertel 2. Jh. n. Chr.

K 863 Lampe (Taf. 195; 397)

AO: GHD, InvNr 1983/1416/362
 Gattung: Reliefkeramik
 Ton: 5YR8/4; weich, fein, feinporös; Glimmer, fein
 Überzug, außen, matt glänzend, tw. abgerieben
 Farbe innen: 10R4/6, Farbe außen: 10R4/6
 Beschr.: Volutenschnauzenlampe; vegetabler Dekor auf Schulter (Blätter/Blütenkapseln); doppelt gerillter gelochter Griff; Stempel: *planta-pedis* auf der Bodenunterseite

Maße: erh. L 11 cm; erh. B 7,4 cm; erh. H 5 cm (inkl. Griff); 3 cm (exkl. Griff)
 Erh.: 1 Ganzform (Schnauze und Diskus ausgebrochen)
 Dat. n. Stück: 2. Hälfte 1. Jh. n. Chr.
 Dat. n. Fundkontext: 2. H. 1.–1. Viertel 2. Jh. n. Chr.

K 864 ROW-Lampe (Taf. 195; 397)

AO: GHD, InvNr 1983/1416/363
 Gattung: Reliefkeramik
 Ton: 5YR7/4; weich, fein, feinporös
 Überzug, außen, matt glänzend, tw. abgerieben
 Farbe innen: 5YR7/4, Farbe außen: 10R4/8
 Beschr.: mit runder Schnauze; doppelt gerillter gelochter Griff; auf der Schulter Eierstabdekor, am Diskus Satyrmaske
 Maße: Dm Diskus: 4,5 cm (innen); 5,5 cm (außen); erh. L 9,1 cm; erh. B 6,5 cm; erh. H 4,6 cm (inkl. Griff); 3 cm (exkl. Griff)
 Erh.: 1 Schulter- und Diskusfragment
 Dat. n. Stück: 1./2. Jh. n. Chr.
 Dat. n. Fundkontext: 2. H. 1.–1. Viertel 2. Jh. n. Chr.
 Par.: LADSTÄTTER, WE 2, B-K 426 (Satyrmaske ähnlich)

K 865 ROW-Lampe (Taf. 195; 397)

AO: EM, InvNr 33/24/83
 Gattung: Reliefkeramik
 Ton: 5YR8/3; mittelhart, fein, feinporös
 Überzug, außen, matt glänzend, tw. abgerieben
 Farbe innen: 5YR8/3, Farbe außen: 10YR4/8
 Beschr.: runde Lampe, am Übergang von der Schulter zum Diskus feiner Eierstabdekor; Diskus durch zwei Rillen abgesetzt; auf dem Diskus zwei miteinander spielerisch kämpfende Erogen auf einer Standlinie; leicht dezentrales Fülloch; 1 Luftloch; durch Rille abgesetzte runde Standfläche
 Maße: erh. L 11,5 cm; erh. B 10 cm; erh. H 6 cm (inkl. Griff); 3,8 cm (exkl. Griff); Dm Fülloch: 0,6 cm
 Erh.: Ganzform (Schnauze fehlt)
 Dat. n. Stück: 1./2. Jh. n. Chr.
 Dat. n. Fundkontext: 2. H. 1.–1. Viertel 2. Jh. n. Chr.

K 866 ROW-Lampe (Taf. 195; 397)

AO: GHD, InvNr 1983/1416/366
 Gattung: Reliefkeramik
 Ton: 7.5YR7/4; hart, fein, feinporös; Glimmer, fein, wenig
 Überzug, außen, matt glänzend, kompakt
 Farbe innen: 2.5YR5/6, Farbe außen: 2.5YR5/6
 Beschr.: Reste eines Eierstabdekors auf der Schulter; auf dem Diskus figürlicher Dekor: Bär, auf Hinterbeinen stehend, nach links; menschliches Bein links davon
 Maße: erh. L 6,5 cm; B 4,3 cm; erh. H 1,1 cm
 Erh.: 1 Schulter- und Diskusfragment
 Sek. Veränderung: verbrannt
 Dat. n. Stück: 1.–3. Jh. n. Chr.
 Dat. n. Fundkontext: 2. H. 1.–1. Viertel 2. Jh. n. Chr.

K 867 ROW-Lampe (Taf. 195; 397)

AO: GHD, InvNr 1983/1416/364
 Gattung: Reliefkeramik
 Ton: 10YR8/3; mittelhart, fein, feinporös
 Überzug, außen, matt glänzend, kompakt
 Farbe innen: 10YR8/3, Farbe außen: 10R5/8
 Dekor: auf dem Diskus figürlicher Dekor: nach rechts springender Wolf/Hund (?)
 Maße: Dm Diskus: 5,4 cm; erh. L 7 cm; erh. B 5 cm; erh. H 1,1 cm
 Erh.: 1 Schulter- und Diskusfragment
 Dat. n. Stück: 1./2. Jh. n. Chr.

Dat. n. Fundkontext: 2. H. 1.–1. Viertel 2. Jh. n. Chr.
Par.: LADSTÄTTER, WE 4, K 775 (ähnlich)

K 868 ROW-Lampe (Taf. 195)

AO: GHD, InvNr 1983/1416/381
Gattung: Reliefkeramik
Ton: 5YR6/2; weich, fein, mittelporös; Glimmer, fein, wenig
Überzug, außen und Rand innen, matt glänzend, tw. abgerieben
Farbe innen: 10R4/6, Farbe außen: 10R4/6
Dekor: Eierstabdekor
Maße: Dm Schulter: 7 cm; erh. L 5,3 cm; erh. H 2,9 cm
Erh.: 1 Schulterfragment
Dat. n. Stück: 1.–3. Jh. n. Chr.
Dat. n. Fundkontext: 2. H. 1.–1. Viertel 2. Jh. n. Chr.

K 869 ROW-Lampe (Taf. 195; 397)

AO: GHD, InvNr 1983/1416/365
Gattung: Reliefkeramik
Ton: 2.5YR6/6; hart, fein, feinporös; Glimmer, fein, wenig
Überzug, außen, matt glänzend, tw. abgerieben
Farbe innen: 2.5YR6/6, Farbe außen: 10R5/8
Maße: Dm Diskus: 4,8 cm (Rille innen); 5,4 cm (Rille außen); erh. L 8,3 cm;
erh. B 6,8 cm; erh. H 3,8 cm (inkl. Griff); 2,9 cm (exkl. Griff)
Erh.: 1 Diskusfragment
Dat. n. Stück: 1./2. Jh. n. Chr.
Dat. n. Fundkontext: 2. H. 1.–1. Viertel 2. Jh. n. Chr.
Par.: LADSTÄTTER, WE 1, A-K 585 (ähnlich); LADSTÄTTER, WE 2, B-K 428;
LADSTÄTTER, WE 4, K 417. 419

K 870 ROW-Lampe (Taf. 195; 397)

AO: EM, InvNr 34/24/83
Gattung: Reliefkeramik
Ton: 2.5YR5/2; mittelhart, fein, feinporös; Glimmer, fein, vereinzelt
Überzug, außen, matt glänzend, tw. abgerieben
Farbe innen: 7.5YR6/2, Farbe außen: 7.5YR4/2 bis 2.5YR4/4
Beschr.: Lampe mit herzförmig abgesetzter Schnauze, Übergang zum Diskus
gerillt; kleiner Standring, auf Bodenunterseite in der Mitte Signatur A
Maße: erh. L 7,6 cm; erh. B 8 cm; erh. H 2,9 cm
Erh.: 1 Ganzform, Teil der Schnauze und Griff abgebrochen
Dat. n. Stück: 3. Viertel 1.–2. Jh. n. Chr.
Dat. n. Fundkontext: 2. H. 1.–1. Viertel 2. Jh. n. Chr.
Par.: LADSTÄTTER, WE 1, A-K 618; LADSTÄTTER, WE 4, K 418

K 871 ROW-Lampe (Taf. 195)

AO: GHD, InvNr 1983/1416/368
Gattung: Reliefkeramik
Ton: 2.5YR5/2; hart, fein, feinporös; Glimmer, fein, vereinzelt
Überzug, außen, matt glänzend, kompakt
Farbe innen: 2.5YR5/2, Farbe außen: 10R4/6
Beschr.: herzförmige Schnauze, unverzierte Schulter, durch zwei Rillen vom
Diskus abgesetzt, dieser ebenfalls dekorlos, zentrales Fülloch, gelochter Griff
Maße: Dm Diskus: 6 cm; erh. L 10 cm; erh. B 8 cm; erh. H 3,7 cm
Erh.: 1 Ganzform (Griff und Teile des Diskus ausgebrochen)
Sek. Veränderung: verbrannt
Dat. n. Stück: 3. Viertel 1.–2. Jh. n. Chr.
Dat. n. Fundkontext: 2. H. 1.–1. Viertel 2. Jh. n. Chr.
Par.: s. K 870

K 872 ROW-Lampe (Taf. 195)

AO: GHD, InvNr 1983/1416/372
Gattung: Reliefkeramik
Ton: 10R7/6; hart, fein, feinporös; Glimmer
Überzug, flächig, matt glänzend, tw. abgerieben

Farbe innen: 10R5/8, Farbe außen: 10R5/8
Beschr.: dreieckiger Reflektor
Maße: erh. L 4,5 cm; erh. H 2 cm
Erh.: 1 Griff
Dat. n. Stück: 1. Jh. n. Chr.
Dat. n. Fundkontext: 2. H. 1.–1. Viertel 2. Jh. n. Chr.

K 873 ROW-Lampe (Taf. 195)

AO: GHD, InvNr 1983/1416/371
Gattung: Reliefkeramik
Ton: 2.5YR5/1; hart, fein, feinporös; Glimmer, fein, wenig
Überzug, flächig, matt glänzend, kompakt
Farbe innen: 10R4/4 bis 10R3/1, Farbe außen: 10R4/4 bis 10R3/1
Beschr.: Lunula-förmiger Griff
Maße: Rdm erh. L 4,5 cm; erh. B 3,5 cm; erh. H 2,1 cm
Erh.: 1 Griff
Sek. Veränderung: verbrannt
Dat. n. Stück: 1. Jh. n. Chr.
Dat. n. Fundkontext: 2. H. 1.–1. Viertel 2. Jh. n. Chr.

K 874 ROW-Lampe (Taf. 195)

AO: GHD, InvNr 1983/1416/370
Gattung: Reliefkeramik
Ton: 10YR6/3; mittelhart, fein, leicht porös; Glimmer, fein, wenig
Überzug, flächig, matt glänzend, kompakt
Farbe innen: 2.5YR5/3, Farbe außen: 2.5YR5/3
Dekor: doppelvolutenförmiger Griff; nicht interpretierbarer Dekor auf dem
Diskus
Maße: Dm Diskus: 5,4 cm; erh. H 2,2 cm
Erh.: 1 Schulter- und Diskusfragment
Sek. Veränderung: verbrannt
Dat. n. Stück: 1. Jh. n. Chr.
Dat. n. Fundkontext: 2. H. 1.–1. Viertel 2. Jh. n. Chr.

K 875 ROW-Lampe

AO: GHD, InvNr 1983/1416/380
Gattung: Reliefkeramik
Ton: 5YR6/4; hart, fein, feinporös; Glimmer, fein, wenig
Überzug, außen, matt glänzend, tw. abgerieben
Farbe innen: 10R5/3, Farbe außen: 10R5/3
Dekor: Reste eines Eierstabdekors auf der Schulter und eines nicht zu inder-
pretierenden Dekors auf dem Diskus
Maße: Dm Diskus: 6 cm; erh. L 4,5 cm; erh. H 0,8 cm
Erh.: 1 Diskus
Sek. Veränderung: verbrannt
Dat. n. Stück: 1. Jh. n. Chr.
Dat. n. Fundkontext: 2. H. 1.–1. Viertel 2. Jh. n. Chr.

K 876 ROW-Lampe

AO: GHD, InvNr 1983/1416/383–1
Gattung: Reliefkeramik
Ton: 2.5YR7/6; weich, fein, feinporös; Glimmer, fein, wenig
Überzug, außen und Rand innen, matt glänzend, tw. abgerieben
Farbe innen: 2.5YR7/6, Farbe außen: 10R4/8
Dekor: Blattdekor auf der Schulter
Maße: Dm Schulter: 5 cm; erh. L 3,8 cm; erh. H 2,1 cm
Erh.: 1 Schulter
Dat. n. Stück: 2. H. 1.–1. H. 2. Jh. n. Chr.
Dat. n. Fundkontext: 2. H. 1.–1. Viertel 2. Jh. n. Chr.

K 877 ROW-Lampe (Taf. 195)

AO: GHD, InvNr 1983/1416/382
Gattung: Reliefkeramik

Ton: 2.5YR5/3; mittelhart, fein, feinporös
 Überzug, außen und Rand innen, matt glänzend, tw. abgerieben
 Farbe innen: 2.5YR5/3, Farbe außen: 2.5YR5/4
 Dekor: mehrreihiger Warzendeckel auf der Schulter
 Maße: Dm Diskus: 4 cm; erh. L 5 cm; erh. H 0,9 cm
 Erh.: Schulter
 Sek. Veränderung: verbrannt
 Dat. n. Stück: 2. H. 1. Jh.–1. H. 2. Jh. n. Chr.
 Dat. n. Fundkontext: 2. H. 1.–1. Viertel 2. Jh. n. Chr.
 Par.: LADSTÄTTER, WE 1, A-K 934; LADSTÄTTER, WE 2, B-K 465–466; LADSTÄTTER, WE 4, K 824

K 878 Lampe (Taf. 195)

AO: GHD, InvNr 1983/1416/373
 Gattung: Reliefkeramik
 Ton: 2.5YR6/8; hart, fein, feinporös
 Überzug, außen, matt glänzend, kompakt
 Farbe innen: 2.5YR5/8, Farbe außen: 2.5YR5/8
 Maße: Dm Dochtloch: 1,5 cm; erh. L 4,2 cm; erh. H 2,6 cm
 Erh.: 1 Schnauze
 Sek. Veränderung: verbrannt
 Dat. n. Stück: 2. Jh. n. Chr.?
 Dat. n. Fundkontext: 2. H. 1.–1. Viertel 2. Jh. n. Chr.
 Par.: LADSTÄTTER, WE 4, K 421

K 879 Thymiaterion/Krug (Taf. 195)

AO: GHD, InvNr 1983/1416/422
 Gattung: Reliefkeramik/Gebrauchskeramik
 Ton: weich, fein, mittelporös; Glimmer; orange-ocker
 Maße: RDm 5,3 cm; erh. H 3,2 cm
 Erh.: 1 Randfragment
 Dat. n. Fundkontext: 2. H. 1.–1. Viertel 2. Jh. n. Chr.

K 880 Thymiaterion (Taf. 195; 397)

AO: GHD, InvNr 1983/1416/420
 Gattung: Reliefkeramik
 Ton: 2.5YR6/6; weich, fein, feinporös; Glimmer
 Farbe innen: 5YR7/4, Farbe außen: 5YR7/4
 Maße: BDm 5,8 cm; erh. H 6 cm
 Erh.: 1 Bodenfragment
 Dat. n. Stück: kaiserzeitlich
 Dat. n. Fundkontext: 2. H. 1.–1. Viertel 2. Jh. n. Chr.

Fundkomplex BII/13 – Raum 32b, Rollierung Boden (SE 201)

K 881 Teller

AO: GHD, InvNr 05/201/13
 Gattung: ESA
 Ton: 10YR8/3
 Überzug, flächig, matt glänzend, tw. abgerieben
 Farbe innen: 10R4/8, Farbe außen: 10R4/6
 Maße: BDm 8,2 cm; erh. H 1,6 cm
 Erh.: 1 Bodenfragment
 Dat. n. Stück: Ende 1. Jh.–Mitte 2. Jh. n. Chr.
 Dat. n. Fundkontext: Ende 1.–Mitte 2. Jh. n. Chr.
 Par.: Atlante 54

K 882 Schale

AO: GHD, InvNr 05/201/22
 Gattung: ESB
 Ton: 5YR6/6 bis 5YR6/8

Überzug, flächig, matt glänzend, kompakt
 Farbe innen: 10R5/8 bis 2.5YR5/8, Farbe außen: 10R6/8 bis 2.5YR6/6
 Maße: BDm 6,2 cm; erh. H 0,7 cm
 Erh.: 1 Bodenfragment
 Dat. n. Stück: flavisch-trajanisch
 Dat. n. Fundkontext: Ende 1.–Mitte 2. Jh. n. Chr.
 Par.: Atlante 70

K 883 Schale

AO: GHD, InvNr 05/201/18
 Gattung: ESB
 Ton: 5YR5/6
 Überzug, flächig, matt glänzend, kompakt
 Farbe innen: 10R5/8, Farbe außen: 10R5/8
 Maße: BDm 9 cm; erh. H 0,8 cm
 Erh.: 1 Bodenfragment
 Dat. n. Stück: flavisch-trajanisch
 Dat. n. Fundkontext: Ende 1.–Mitte 2. Jh. n. Chr.
 Par.: Atlante 70

K 884 Schale

AO: GHD, InvNr 05/201/20
 Gattung: ESB
 Ton: 5YR5/8
 Überzug, flächig, matt glänzend, kompakt
 Farbe innen: 10R5/8, Farbe außen: 10R5/8
 Maße: BDm 9,6 cm; erh. H 1,3 cm
 Erh.: 2 Bodenfragmente
 Dat. n. Stück: 50–150 n. Chr.
 Dat. n. Fundkontext: Ende 1.–Mitte 2. Jh. n. Chr.
 Par.: Atlante 71

K 885 Teller

AO: GHD, InvNr 05/201/21
 Gattung: ESB
 Ton: 5YR6/6
 Überzug, flächig, matt glänzend, tw. abgerieben
 Farbe innen: 10R6/8, Farbe außen: 10R6/8
 Maße: RDm 13,8 cm; erh. H 2,5 cm
 Erh.: 2 Randfragmente
 Dat. n. Stück: flavisch-trajanisch
 Dat. n. Fundkontext: Ende 1.–Mitte 2. Jh. n. Chr.
 Par.: Atlante 60

K 886 Teller

AO: GHD, InvNr 05/201/19
 Gattung: ESB
 Ton: 7.5YR4/4
 Überzug, flächig, matt, kompakt
 Farbe innen: 2.5YR5/6, Farbe außen: 2.5YR5/6
 Maße: BDm –; erh. H 0,6 cm
 Erh.: 1 Bodenfragment
 Sek. Veränderungen: verbrannt
 Dat. n. Stück: flavisch-trajanisch
 Dat. n. Fundkontext: Ende 1.–Mitte 2. Jh. n. Chr.
 Par.: Atlante 60

K 887 Schale

AO: GHD, InvNr 05/201/1
 Gattung: ESC
 Ton: 10YR8/4
 Überzug, flächig, glänzend, kompakt
 Farbe innen: 10R4/6, Farbe außen: 10R4/6

Maße: RDm 20,8 cm; erh. H 0,8 cm
 Erh.: 2 Randfragmente + Wandfragment
 Dat. n. Stück: Ende 1./Anfang 2. Jh. n. Chr.
 Dat. n. Fundkontext: Ende 1.–Mitte 2. Jh. n. Chr.
 Par.: Atlante L 19

K 888 Becher

AO: GHD, InvNr 05/201/4
 Gattung: dünnwandige Keramik
 Ton: 2.5YR5/6
 Überzug, außen und Rand innen, matt, kompakt
 Farbe innen: 5YR6/6, Farbe außen: 10R5/8
 Maße: RDm 7,6 cm; erh. H 3,2 cm
 Erh.: 1 Randfragment + Wandfragment
 Dat. n. Stück: 1. Jh. n. Chr.
 Dat. n. Fundkontext: Ende 1.–Mitte 2. Jh. n. Chr.

K 889 Becher

AO: GHD, InvNr 05/201/12
 Gattung: dünnwandige Keramik
 Ton: 10R6/6 und 2.5YR6/6
 Überzug, außen und Rand innen, matt, kompakt
 Farbe innen: 2.5YR6/6, Farbe außen: 10R5/6 und 10R5/1
 Maße: RDm 6,6 cm; erh. H 2,1 cm
 Erh.: 1 Randfragment
 Dat. n. Stück: 1.–3. Jh. n. Chr.
 Dat. n. Fundkontext: Ende 1.–Mitte 2. Jh. n. Chr.

K 890 Becher

AO: GHD, InvNr 05/201/7
 Gattung: dünnwandige Keramik
 Ton: 2.5YR5/6
 Überzug, flächig, matt, kompakt
 Farbe innen: 10R5/6 und Gley 1 4/N, Farbe außen: Gley 1 4/N
 Maße: RDm 5,8 cm; erh. H 2,4 cm
 Erh.: 1 Randfragment
 Dat. n. Stück: 1.–3. Jh. n. Chr.
 Dat. n. Fundkontext: Ende 1.–Mitte 2. Jh. n. Chr.
 Par.: LADSTÄTTER, WE 1, A-K 158. 178. 200–202; LADSTÄTTER, WE 2, B-K 369; LADSTÄTTER, WE 4, K 470–473

K 891 Becher

AO: GHD, InvNr 05/201/9
 Gattung: dünnwandige Keramik
 Ton: 2.5YR6/6
 Überzug, außen und Rand innen, matt, Risse
 Farbe innen: 2.5YR7/8 bis 10R5/8, Farbe außen: 10R5/6
 Maße: RDm 6,8 cm; erh. H 2,1 cm
 Erh.: 1 Randfragment
 Dat. n. Stück: 1.–3. Jh. n. Chr.
 Dat. n. Fundkontext: Ende 1.–Mitte 2. Jh. n. Chr.
 Par.: s. K 890

K 892 Becher

AO: GHD, InvNr 05/201/10
 Gattung: dünnwandige Keramik
 Ton: 10R5/6
 Überzug, außen und Rand innen, matt, kompakt
 Farbe innen: 10R6/6 bis 10R5/6, Farbe außen: 10R4/1
 Maße: RDm 8 cm; erh. H 1,4 cm
 Erh.: 1 Randfragment
 Dat. n. Stück: 1. Jh. n. Chr.
 Dat. n. Fundkontext: Ende 1.–Mitte 2. Jh. n. Chr.

K 893 Topf

AO: GHD, InvNr 05/201/2
 Gattung: Gebrauchskeramik
 Ton: 5YR6/6
 Überzug, außen, matt, tw. abgerieben
 Farbe innen: 5YR7/6, Farbe außen: 5YR6/6
 Maße: RDm 14,4 cm; erh. H 3,6 cm
 Erh.: 1 Randfragment
 Dat. n. Fundkontext: Ende 1.–Mitte 2. Jh. n. Chr.

K 894 Topf

AO: GHD, InvNr 05/201/8
 Gattung: Gebrauchskeramik
 Ton: 5YR6/6 bis 5YR5/6
 Überzug, flächig, matt, kompakt
 Farbe innen: 10YR8/3, Farbe außen: 10YR7/3
 Maße: RDm 15 cm; erh. H 3,2 cm
 Erh.: 1 Randfragment
 Dat. n. Fundkontext: Ende 1.–Mitte 2. Jh. n. Chr.

K 895 Krug

AO: GHD, InvNr 05/201/5
 Gattung: Gebrauchskeramik
 Ton: 2.5YR5/6
 Überzug, außen und Rand innen, matt, kompakt
 Farbe innen: 7.5YR6/6, Farbe außen: 7.5YR8/4
 Maße: RDm 9,4 cm; erh. H 1,8 cm
 Erh.: 1 Randfragment
 Dat. n. Stück: 1. Jh. n. Chr.
 Dat. n. Fundkontext: Ende 1.–Mitte 2. Jh. n. Chr.
 Par.: LADSTÄTTER, WE 4, K 201 (ähnlich)

K 896 Topf

AO: GHD, InvNr 05/201/11
 Gattung: Küchenware
 Ton: 10R5/8 bis 10R4/8
 Überzug, außen, matt, kompakt
 Farbe innen: 10R5/6, Farbe außen: 10R5/4 bis 10R4/4
 Maße: RDm 23,8 cm; erh. H 2,0 cm
 Erh.: 1 Randfragment
 Dat. n. Stück: 1.–2. Jh. n. Chr.
 Dat. n. Fundkontext: Ende 1.–Mitte 2. Jh. n. Chr.
 Par.: LADSTÄTTER, WE 1, A-K 528–529; LADSTÄTTER, WE 4, K 455

K 897 Kasserolle

AO: GHD, InvNr 05/201/3
 Gattung: Küchenware
 Ton: 5YR4/4–5YR4/1
 Überzug, außen, matt, kompakt
 Farbe innen: 5YR6/4, Farbe außen: 5YR5/4 und 5YR5/2; Gley 1 3/N (verbrannte Stellen)
 Maße: RDm 21,8 cm; erh. H 5,4 cm
 Erh.: 1 Randfragment + Wandfragment
 Sek. Veränderungen: verbrannt
 Dat. n. Stück: 1. Jh. n. Chr.
 Dat. n. Fundkontext: Ende 1.–Mitte 2. Jh. n. Chr.
 Par.: LADSTÄTTER, WE 1, A-K 254. 537

K 898 Amphore

AO: GHD, InvNr 05/201/15
 Gattung: Amphore; Typ: PEACOCK – WILLIAMS 45
 Ton: 2.5YR4/8
 Farbe innen: 10R5/6 bis 10R5/4, Farbe außen: 10R5/6, matt

Maße: BDm 4,4 cm; erh. H 3,7 cm
 Erh.: 1 Knauf
 Dat. n. Stück: 1. Jh. n. Chr.
 Dat. n. Fundkontext: Ende 1.–Mitte 2. Jh. n. Chr.
 Par.: LADSTÄTTER, WE 1, A-K 219

K 899 Amphore

AO: GHD, InvNr 05/201/14
 Gattung: Amphore; Typ: PEACOCK – WILLIAMS 45
 Ton: 5YR4/6
 Farbe innen: 5YR5/4, Farbe außen: 5YR5/4
 Maße: BDm 4 cm; erh. H 4,5 cm
 Erh.: 1 Knauf
 Dat. n. Stück: 2. Jh. n. Chr.
 Dat. n. Fundkontext: Ende 1.–Mitte 2. Jh. n. Chr.

K 900 Amphore

AO: GHD, InvNr 05/201/17
 Gattung: Amphore; Typ: PEACOCK – WILLIAMS 45
 Ton: 2.5YR5/8 und 5YR4/2
 Überzug, außen, matt, tw. abgerieben
 Farbe innen: 5YR5/4 bis 5YR5/6, Farbe außen: 5YR5/6 bis 5YR5/4
 Maße: BDm 6 cm; erh. H 2,0 cm
 Erh.: 1 Knauf
 Sek. Veränderungen: versintert
 Dat. n. Stück: 2. Jh. n. Chr.
 Dat. n. Fundkontext: Ende 1.–Mitte 2. Jh. n. Chr.

K 901 Amphore

AO: GHD, InvNr 05/201/16
 Gattung: Amphore; Typ: PEACOCK – WILLIAMS 45
 Ton: 5YR4/6 bis 2.5YR4/6
 Farbe innen: 2.5YR5/4 bis 2.5YR5/6, Farbe außen: 2.5YR5/4
 Maße: RDm 4,2 cm; erh. H 2,0 cm
 Erh.: 1 Randfragment
 Dat. n. Fundkontext: Ende 1.–Mitte 2. Jh. n. Chr.

K 902 ROW-Lampe

AO: GHD, InvNr 05/201/23
 Gattung: Reliefkeramik
 Ton: 7.5YR7/4
 Überzug, flächig, matt glänzend, tw. abgerieben
 Farbe innen: 10R5/8 bis 10R4/3, Farbe außen: 10R4/8 bis 10R5/8
 Maße: 5 × 2,7 cm; erh. H 2,7 cm
 Erh.: 1 Schulterfragment
 Dat. n. Stück: 1.–3. Jh. n. Chr.
 Dat. n. Fundkontext: Ende 1.–Mitte 2. Jh. n. Chr.

K 903 ROW-Lampe

AO: GHD, InvNr 05/201/24
 Gattung: Reliefkeramik
 Ton: 7.5YR7/4 bis 7.5YR6/4
 Überzug, außen und Rand innen, matt glänzend, tw. abgerieben
 Farbe innen: 7.5YR7/4, Farbe außen: 10R5/8 bis 10R4/8
 Maße: 4,9 × 1,5 cm; erh. H 2,1 cm
 Erh.: 1 Schulter
 Dat. n. Stück: 1.–3. Jh. n. Chr.
 Dat. n. Fundkontext: Ende 1.–Mitte 2. Jh. n. Chr.

K 904 ROW-Lampe

AO: GHD, InvNr 05/201/25
 Gattung: Reliefkeramik
 Ton: 2.5YR5/6

Überzug, flächig, matt, tw. abgerieben
 Farbe innen: 10R5/8, Farbe außen: 10R5/8
 Maße: 2,7 × 2,3 cm; erh. H 0,8 cm
 Erh.: 1 Schulter
 Dat. n. Stück: 1.–3. Jh. n. Chr.
 Dat. n. Fundkontext: Ende 1.–Mitte 2. Jh. n. Chr.

K 905 ROW-Lampe

AO: GHD, InvNr 05/201/26
 Gattung: Reliefkeramik
 Ton: 5YR7/4
 Überzug, außen, matt glänzend, tw. abgerieben
 Farbe innen: 7.5YR7/4, Farbe außen: 10R5/8 bis 10R4/8
 Maße: BDm 4 cm; erh. H 1,7 cm
 Erh.: 1 Bodenfragment
 Dat. n. Stück: 1.–3. Jh. n. Chr.
 Dat. n. Fundkontext: Ende 1.–Mitte 2. Jh. n. Chr.

K 906 Lampe

AO: GHD, InvNr 05/201/27
 Gattung: Reliefkeramik
 Ton: 10YR6/3
 Überzug, flächig, matt glänzend, kompakt
 Farbe innen: 2.5YR4/4, Farbe außen: 2.5YR4/2 bis 2.5YR4/6
 Maße: 2,6 × 2,1 cm; erh. H 2,1 cm
 Erh.: 1 Schnauze
 Dat. n. Stück: 1.–3. Jh. n. Chr.
 Dat. n. Fundkontext: Ende 1.–Mitte 2. Jh. n. Chr.

K 907 Thymiaterion

AO: GHD, InvNr 05/201/6
 Gattung: weißgrundige Keramik
 Ton: 5YR6/6
 Überzug, außen und Rand innen, matt, abgerieben
 Farbe innen: 5YR7/4 bis 5YR6/6, Farbe außen: 5YR7/4
 Maße: RDm 18,4 cm; erh. H 1,1 cm
 Erh.: 1 Randfragment
 Dat. n. Stück: 1. Jh. n. Chr.
 Dat. n. Fundkontext: Ende 1.–Mitte 2. Jh. n. Chr.
 Par.: LADSTÄTTER, WE 1, A-K 448–450; LADSTÄTTER, WE 4, K 393–394

Fundkomplex BII/14 – Raum 32b, Ausgleichsschicht für Rollierung (SE 210/203)**K 908 Kantharos**

AO: GHD, InvNr 05/210/11
 Gattung: Glanztonkeramik
 Ton: 5YR5/1; hart, fein
 Überzug, flächig
 Farbe innen: Gley 1 2.5/N, Farbe außen: Gley 1 2.5/N
 Maße: RDm 12 cm; erh. H 1,8 cm
 Erh.: 1 Randfragment
 Dat. n. Stück: klassisch
 Dat. n. Fundkontext: 2. H. 1. Jh. n. Chr.

K 909 Schälchen

AO: GHD, InvNr 05/210/2
 Gattung: ESB
 Ton: 2.5YR6/8; hart, fein
 Überzug, flächig, glänzend, kompakt
 Farbe innen: 10R5/8, Farbe außen: 10R5/8
 Dekor: Kerben, Wand außen

Maße: KDm 8 cm; erh. H 2,1 cm
 Erh.: 1 Wandfragment
 Dat. n. Fundkontext: 2. H. 1. Jh. n. Chr.
 Par.: Atlante 28

K 910 Teller

AO: GHD, InvNr 05/210/1
 Gattung: ESB
 Ton: 2.5YR6/8; hart, fein
 Überzug, flächig, glänzend, kompakt
 Farbe innen: 10R5/8, Farbe außen: 10R5/8
 Maße: RDm 10 cm; erh. H 2,25 cm
 Erh.: 1 Randfragment
 Dat. n. Stück: flavisch-trajanisch
 Dat. n. Fundkontext: 2. H. 1. Jh. n. Chr.
 Par.: Atlante 19

K 911 Becher

AO: GHD, InvNr 05/210/6
 Gattung: dünnwandige Keramik
 Ton: Gley 1 5/N; hart, fein
 Farbe innen: Gley 1 4/N, Farbe außen: Gley 1 4/N
 Dekor: Kerben, Wand außen, kompakt
 Maße: RDm 8 cm; erh. H 1,9 cm
 Erh.: 1 Randfragment
 Dat. n. Stück: augusteisch
 Dat. n. Fundkontext: 2. H. 1. Jh. n. Chr.

K 912 Becher

AO: GHD, InvNr 05/210/9
 Gattung: dünnwandige Keramik
 Ton: Gley 1 4/N; hart, fein, feinporös
 Farbe innen: Gley 1 5/N, Farbe außen: Gley 1 5/N
 Maße: RDm 12 cm; erh. H 1,3 cm
 Erh.: 1 Randfragment
 Dat. n. Stück: spätes 1. Jh. v. Chr.–M. 1. Jh. n. Chr.
 Dat. n. Fundkontext: 2. H. 1. Jh. n. Chr.

K 913 Becher

AO: GHD, InvNr 05/210/7
 Gattung: dünnwandige Keramik
 Ton: 2.5YR5/2 (Kern), 2.5YR5/6 (Rand); hart, fein, Glimmer, fein, viel, weiße E. fein, mittel
 Farbe innen: 2.5YR7/4, Farbe außen: Gley 1 5/N
 Maße: RDm 9 cm; erh. H 1,0 cm
 Erh.: 1 Randfragment
 Dat. n. Stück: spätes 1. Jh. v. Chr.–M. 1. Jh. n. Chr.
 Dat. n. Fundkontext: 2. H. 1. Jh. n. Chr.

K 914 Becher

AO: GHD, InvNr 05/210/8
 Gattung: dünnwandige Keramik
 Ton: 10R5/6; hart, fein, Glimmer, fein, viel, weiße E., fein, mittel
 Farbe innen: 10R6/6, Farbe außen: 2.5YR6/2
 Maße: RDm 18 cm; erh. H 0,9 cm
 Erh.: 1 Randfragment
 Dat. n. Stück: spätes 1. Jh. v. Chr.–M. 1. Jh. n. Chr.
 Dat. n. Fundkontext: 2. H. 1. Jh. n. Chr.

K 915 Becher

AO: GHD, InvNr 05/210/14
 Gattung: dünnwandige Keramik
 Ton: 10R6/6; hart, fein, Glimmer, fein, viel

Farbe innen: 10R5/6, Farbe außen: 5YR5/4

Maße: RDm 7 cm; erh. H 1,9 cm

Erh.: 1 Randfragment

Dat. n. Stück: 2. H. 1.–3. Jh. n. Chr.

Dat. n. Fundkontext: 2. H. 1. Jh. n. Chr.

Par.: LADSTÄTTER, WE 1, A-K 158. 178. 200–202; LADSTÄTTER, WE 2, B-K 369; LADSTÄTTER, WE 4, K 470–473

K 916 Becher

AO: GHD, InvNr 05/210/15
 Gattung: dünnwandige Keramik
 Ton: 2.5YR6/8; hart, fein, Glimmer, fein, vereinzelt
 Farbe innen: 2.5YR6/4, Farbe außen: 2.5YR6/1
 Maße: RDm 8 cm; erh. H 1,4 cm
 Erh.: 1 Randfragment
 Dat. n. Stück: 2. H. 1.–3. Jh. n. Chr.
 Dat. n. Fundkontext: 2. H. 1. Jh. n. Chr.
 Par.: s. K 915

K 917 Becher

AO: GHD, InvNr 05/210/13
 Gattung: dünnwandige Keramik
 Ton: Gley 1 4/N; hart, fein
 Farbe innen: Gley 1 4/N, Farbe außen: Gley 1 4/N
 Dekor: Kerben, Wand außen, kompakt
 Maße: KDm –, erh. H 2,7 cm
 Erh.: 1 Wandfragment
 Dat. n. Stück: augusteisch
 Dat. n. Fundkontext: 2. H. 1. Jh. n. Chr.

K 918 Krug

AO: GHD, InvNr 05/210/12
 Gattung: Gebrauchskeramik
 Ton: 5YR6/6 und 7.5YR7/4; hart, fein, Glimmer, fein, viel, weiße E., fein, mittel
 Farbe innen: 5YR7/4, Farbe außen: Gley 1 7/N
 Maße: RDm 13 cm; erh. H 2,5 cm
 Erh.: 1 Randfragment
 Sek. Veränderungen: Brandspuren
 Dat. n. Stück: 1. Jh. n. Chr.
 Dat. n. Fundkontext: 2. H. 1. Jh. n. Chr.
 Par.: LADSTÄTTER, WE 4, K 226

K 919 Topf

AO: GHD, InvNr 05/210/4
 Gattung: Küchenware
 Ton: 2.5YR5/8; hart, mittelfein, Glimmer, fein, viel, weiße und dunkle E., mittelgroß, mittel
 Farbe innen: 2.5YR5/8, Farbe außen: 2.5YR5/1
 Dekor: Ritzung vor Brand, Wellenband, Rand außen, kompakt
 Maße: RDm 20 cm; erh. H 1,8 cm
 Erh.: 1 Randfragment
 Dat. n. Stück: 1. Jh. v. Chr.–frühes 1. Jh. n. Chr.
 Dat. n. Fundkontext: 2. H. 1. Jh. n. Chr.

K 920 Amphore

AO: GHD, InvNr 05/210/3
 Gattung: Amphore; Typ: DRESSEL 1c ?
 Ton: 7.5YR7/4; hart, mittelfein, Glimmer, fein, mittel
 Farbe innen: 10YR8/3 bis 2.5YR7/6, Farbe außen: 2.5Y8/3
 Maße: RDm 18 cm; erh. H 6,0 cm
 Erh.: 1 Randfragment
 Sek. Veränderungen: tw. versintert

Dat. n. Stück: 2./1. Jh. v. Chr.
 Dat. n. Fundkontext: 2. H. 1. Jh. n. Chr.

K 921 Amphore

AO: GHD, InvNr 05/210/10
 Gattung: Amphore; Typ: PEACOCK – WILLIAMS 45
 Ton: 2.5YR5/6; mittelhart, fein, Glimmer, fein, viel
 Farbe innen: 2.5YR5/4, Farbe außen: 2.5YR5/4
 Maße: RDm 4 cm; erh. H 1,3 cm
 Erh.: 1 Randfragment
 Dat. n. Stück: 1. Jh. n. Chr.
 Dat. n. Fundkontext: 2. H. 1. Jh. n. Chr.
 Par.: LADSTÄTTER, WE 4, K 271

Fundkomplex BII/15 – Raum 32b, Füllung Kalkgrube**K 922 Echinusschale**

AO: GHD, InvNr 05/209/42
 Gattung: hellenistische Firmisware
 Ton: 10R6/6 und 5YR6/4
 Überzug, flächig, matt glänzend, tw. abgerieben
 Farbe innen: 10R4/6, Farbe außen: 10R4/3 bis 2.5YR3/1
 Maße: RDm 20,2 cm; erh. H 3,4 cm
 Erh.: 1 Randfragment + Wandfragment
 Dat. n. Stück: späthellenistisch
 Dat. n. Fundkontext: 4. Viertel 1. Jh. n. Chr.–1. H. 2. Jh. n. Chr.
 Par.: LADSTÄTTER, WE 1, A-K 33–40. 96–97; LADSTÄTTER, WE 2, B-K 23;
 LADSTÄTTER, WE 4, K 10–11. K 100–104

K 923 Geschlossenes Gefäß

AO: GHD, InvNr 05/209/14
 Gattung: hellenistische Firmisware
 Ton: 7.5YR4/1
 Überzug, außen und Rand innen, matt glänzend, tw. abgerieben
 Farbe innen: 2.5Y3/1, Farbe außen: 2.5YR5/8 bis 7.5YR5/1
 Maße: BDm 3,4 cm; erh. H 2,2 cm
 Erh.: 1 Bodenfragment
 Dat. n. Stück: späthellenistisch
 Dat. n. Fundkontext: 4. Viertel 1. Jh. n. Chr.–1. H. 2. Jh. n. Chr.

K 924 Schale/Skyphos (Taf. 197)

AO: GHD, InvNr 05/209/84
 Gattung: glasierte Keramik
 Ton: Gley 1 7/N
 Glasur, flächig, glänzend, kompakt
 Farbe innen: 5Y6/8 bis 5Y5/6, Farbe außen: KÜPPERS, Farbenatlas S10/C30
 Dekor: Blatt- und Eichendekor an der Außenseite
 Maße: RDm 7 cm; erh. H 4,8 cm
 Erh.: 2 Randfragmente + Wandfragment
 Sek. Veränderungen: verschliffen
 Dat. n. Stück: augusteisch
 Dat. n. Fundkontext: 4. Viertel 1. Jh. n. Chr.–1. H. 2. Jh. n. Chr.

K 925 Teller (Taf. 197)

AO: GHD, InvNr 05/209/10
 Gattung: ESA
 Ton: 7.5YR6/3
 Überzug, flächig, matt glänzend, kompakt
 Farbe innen: 2.5YR4/8 bis 10R4/6, Farbe außen: 10R4/4 bis 10R4/6
 Maße: BDm 13,6 cm; erh. H 2,1 cm
 Erh.: 1 Bodenfragment
 Dat. n. Stück: Mitte 1. Jh. n. Chr.

Dat. n. Fundkontext: 4. Viertel 1. Jh. n. Chr.–1. H. 2. Jh. n. Chr.
 Par.: Atlante 34

K 926 Schale (Taf. 197)

AO: GHD, InvNr 05/209/74
 Gattung: ESA
 Ton: 10YR8/4
 Überzug, flächig, matt glänzend, tw. abgerieben
 Farbe innen: 10R5/8, Farbe außen: 10R5/8
 Maße: RDm 9 cm; erh. H 1,8 cm
 Erh.: 1 Randfragment
 Dat. n. Stück: 1. Jh. n. Chr.
 Dat. n. Fundkontext: 4. Viertel 1. Jh. n. Chr.–1. H. 2. Jh. n. Chr.
 Par.: Atlante 14

K 927 Teller

AO: GHD, InvNr 05/209/64
 Gattung: ESB
 Ton: 10R6/8 und 2.5YR6/8
 Überzug, flächig, glänzend, kompakt
 Farbe innen: 10R6/8, Farbe außen: 10R6/8
 Maße: BDm 9,2 cm; erh. H 2,4 cm
 Erh.: 1 Bodenfragment
 Dat. n. Stück: 1. Jh. n. Chr.
 Dat. n. Fundkontext: 4. Viertel 1. Jh. n. Chr.–1. H. 2. Jh. n. Chr.
 Par.: Atlante 6

K 928 Teller (Taf. 197)

AO: GHD, InvNr 05/209/43
 Gattung: ESB
 Ton: 2.5YR6/8; hart, fein, feinporös
 Überzug, flächig, matt glänzend, kompakt
 Farbe innen: 10R5/8, Farbe außen: 10R5/8
 Maße: RDm 18 cm; erh. H 1,4 cm
 Erh.: 1 Randfragment
 Dat. n. Stück: flavisch-traianisch
 Dat. n. Fundkontext: 4. Viertel 1. Jh. n. Chr.–1. H. 2. Jh. n. Chr.
 Par.: Atlante 62A

K 929 Schale

AO: GHD, InvNr 05/209/66
 Gattung: ESB
 Ton: 2.5YR6/8
 Überzug, flächig, matt glänzend, tw. abgerieben
 Farbe innen: 10R6/8, Farbe außen: 10R6/8
 Maße: RDm 17 cm; erh. H 1,9 cm
 Erh.: 1 Randfragment
 Dat. n. Stück: augusteisch
 Dat. n. Fundkontext: 4. Viertel 1. Jh. n. Chr.–1. H. 2. Jh. n. Chr.
 Par.: Atlante 17B

K 930 Schale/Teller (Taf. 197)

AO: GHD, InvNr 05/209/61
 Gattung: ESB
 Ton: 5YR5/6
 Überzug, flächig, matt glänzend, Risse
 Farbe innen: 10R5/8, Farbe außen: 10R5/8
 Dekor: Rouletting, Rand außen
 Maße: RDm 12 cm; erh. H 2,1 cm
 Erh.: 1 Randfragment
 Dat. n. Stück: flavisch-traianisch
 Dat. n. Fundkontext: 4. Viertel 1. Jh. n. Chr.–1. H. 2. Jh. n. Chr.
 Par.: Atlante 70/58

K 931 Schale

(Taf. 197)

AO: GHD, InvNr 05/2093/9
 Gattung: ESB
 Ton: 2.5YR5/8; hart, fein, feinporös
 Überzug, flächig, matt glänzend, kompakt
 Farbe innen: 2.5YR5/8, Farbe außen: 2.5YR5/8
 Maße: RDm 16 cm; erh. H 1,2 cm
 Erh.: 1 Randfragment
 Dat. n. Stück: 1. Jh. n. Chr.
 Dat. n. Fundkontext: 4. Viertel 1. Jh. n. Chr.–1. H. 2. Jh. n. Chr.
 Par.: Atlante 34

K 932 Schale

(Taf. 197)

AO: GHD, InvNr 05/209/60
 Gattung: ESB
 Ton: 2.5YR6/8
 Überzug, flächig, glänzend, kompakt
 Farbe innen: 10R6/8, Farbe außen: 10R6/8
 Maße: BDm 12 cm; erh. H 4,1 cm
 Erh.: 1 Bodenfragment
 Dat. n. Stück: 1. Jh. n. Chr.
 Dat. n. Fundkontext: 4. Viertel 1. Jh. n. Chr.–1. H. 2. Jh. n. Chr.
 Par.: Atlante 35

K 933 Schale

(Taf. 197)

AO: GHD, InvNr 05/2093/4
 Gattung: ESB
 Ton: 2.5YR5/6; hart, fein, feinporös; Glimmer, fein, vereinzelt
 Überzug, flächig, matt glänzend, kompakt
 Farbe innen: 10R5/8, Farbe außen: 10R5/8
 Maße: RDm 15 cm; BDm 10 cm; erh. H 5,0 cm
 Erh.: 1 Randfragment + Bodenfragment (nicht anpassend)
 Dat. n. Stück: 1. Hälfte/Mitte 2. Jh. n. Chr.
 Dat. n. Fundkontext: 4. Viertel 1. Jh. n. Chr.–1. H. 2. Jh. n. Chr.
 Par.: Atlante 55; LADSTÄTTER, WE 1, A-K 759 (ähnlich); LADSTÄTTER, WE 4, K 521–522

K 934 Schale

AO: GHD, InvNr 05/2093/6
 Gattung: ESB
 Ton: 2.5YR6/8; hart, fein, feinporös; Poren, sphärisch, fein, mittel
 Überzug, flächig, matt glänzend, tw. abgerieben
 Farbe innen: 10R5/8, Farbe außen: 10R5/8
 Maße: RDm 14 cm; erh. H 1,2 cm
 Erh.: 1 Randfragment
 Dat. n. Stück: 1. Hälfte/Mitte 2. Jh. n. Chr.
 Dat. n. Fundkontext: 4. Viertel 1. Jh. n. Chr.–1. H. 2. Jh. n. Chr.
 Par.: Atlante 55

K 935 Schale

(Taf. 197)

AO: GHD, InvNr 05/209/62
 Gattung: ESB
 Ton: 5YR6/6
 Überzug, flächig, glänzend, kompakt
 Farbe innen: 10R6/8 bis 10R5/8, Farbe außen: 10R6/8
 Maße: RDm ca. 16 cm; erh. H 4,6 cm
 Erh.: 3 Randfragmente + Wandfragment
 Dat. n. Stück: 50–150 n. Chr.
 Dat. n. Fundkontext: 4. Viertel 1. Jh. n. Chr.–1. H. 2. Jh. n. Chr.
 Par.: Atlante 70

K 936 Schale

AO: GHD, InvNr 05/2093/8
 Gattung: ESB
 Ton: 5YR5/6; hart, fein, feinporös
 Überzug, flächig, matt glänzend, kompakt
 Farbe innen: 2.5YR4/6, Farbe außen: 2.5YR4/6
 Maße: RDm 8 cm; erh. H 1,3 cm
 Erh.: 1 Randfragment
 Sek. Veränderungen: verbrannt
 Dat. n. Stück: 50–150 n. Chr.
 Dat. n. Fundkontext: 4. Viertel 1. Jh. n. Chr.–1. H. 2. Jh. n. Chr.
 Par.: Atlante 70

K 937 Schale

AO: GHD, InvNr 05/209/69
 Gattung: ESB
 Ton: 2.5YR6/8
 Überzug, flächig, matt glänzend, kompakt
 Farbe innen: 10R6/8, Farbe außen: 10R6/8
 Maße: BDm 9 cm; erh. H 1,7 cm
 Erh.: 1 Bodenfragment
 Dat. n. Stück: 50–150 n. Chr.
 Dat. n. Fundkontext: 4. Viertel 1. Jh. n. Chr.–1. H. 2. Jh. n. Chr.
 Par.: Atlante 70

K 938 Schale

AO: GHD, InvNr 05/209/72
 Gattung: ESB
 Ton: 5YR6/6
 Überzug, flächig, matt glänzend, tw. abgerieben
 Farbe innen: 10R5/8, Farbe außen: 10R5/8
 Maße: BDm 12 cm; erh. H 1,1 cm
 Erh.: 1 Bodenfragment
 Dat. n. Stück: 50–150 n. Chr.
 Dat. n. Fundkontext: 4. Viertel 1. Jh. n. Chr.–1. H. 2. Jh. n. Chr.
 Par.: Atlante 70

K 939 Schale

AO: GHD, InvNr 05/2093/12
 Gattung: ESB
 Ton: 2.5YR6/8; hart, fein, feinporös; Glimmer, fein, mittel
 Überzug, flächig, matt glänzend, tw. abgerieben
 Farbe innen: 10R5/8, Farbe außen: 10R5/8
 Maße: BDm 4,4 cm; erh. H ,8 cm
 Erh.: 1 Bodenfragment
 Sek. Veränderungen: abgesplittert
 Dat. n. Stück: 50–150 n. Chr.
 Dat. n. Fundkontext: 4. Viertel 1. Jh. n. Chr.–1. H. 2. Jh. n. Chr.
 Par.: Atlante 70

K 940 Schale

AO: GHD, InvNr 05/2093/7
 Gattung: ESB
 Ton: 5YR5/8; hart, fein, feinporös; Poren, sphärisch, mittel, vereinzelt
 Überzug, flächig, matt glänzend, kompakt
 Farbe innen: 10R4/8, Farbe außen: 10R4/8
 Maße: RDm 16 cm; erh. H 1,2 cm
 Erh.: 1 Randfragment
 Sek. Veränderungen: versintert
 Dat. n. Stück: 50–150 n. Chr.
 Dat. n. Fundkontext: 4. Viertel 1. Jh. n. Chr.–1. H. 2. Jh. n. Chr.
 Par.: Atlante 58/70

K 941 Schale

AO: GHD, InvNr 05/2093/7a
 Gattung: ESB
 Ton: 2.5YR5/6; hart, fein, feinporös
 Überzug, flächig, matt glänzend, kompakt
 Farbe innen: 10R5/8, Farbe außen: 10R5/8
 Dekor: Rouletting auf der Randaußenseite
 Maße: RDm 10 cm; erh. H 1,2 cm
 Erh.: 1 Randfragment
 Dat. n. Stück: 50–150 n. Chr.
 Dat. n. Fundkontext: 4. Viertel 1. Jh. n. Chr.–1. H. 2. Jh. n. Chr.
 Par.: Atlante 58/70

K 942 Schale

AO: GHD, InvNr 05/2093/1
 Gattung: ESB
 Ton: 2.5YR6/6; hart, fein, feinporös; Glimmer, fein, mittel
 Überzug, flächig, matt glänzend, kompakt
 Farbe innen: 2.5YR5/8, Farbe außen: 2.5YR5/8
 Dekor: Rechteckstempel, Bodenmitte, schwach sichtbar
 Maße: RDm 10,8 cm; BDm 7 cm; erh. H 3,0 cm
 Erh.: 1 Randfragment + Bodenfragment
 Dat. n. Stück: 50–150 n. Chr.
 Dat. n. Fundkontext: 4. Viertel 1. Jh. n. Chr.–1. H. 2. Jh. n. Chr.
 Par.: Atlante 71

K 943 Schale

AO: GHD, InvNr 05/2093/14
 Gattung: ESB
 Ton: 2.5YR6/8; hart, fein, feinporös
 Überzug, flächig, matt glänzend, kompakt
 Farbe innen: 2.5YR5/8, Farbe außen: 2.5YR5/8
 Maße: RDm 9 cm; erh. H 1,3 cm
 Erh.: 1 Randfragment
 Dat. n. Stück: 50–150 n. Chr.
 Dat. n. Fundkontext: 4. Viertel 1. Jh. n. Chr.–1. H. 2. Jh. n. Chr.
 Par.: Atlante 71

K 944 Schale**(Taf. 197)**

AO: GHD, InvNr 05/2093/2
 Gattung: ESB
 Ton: 2.5YR6/8; hart, fein, feinporös
 Überzug, flächig, matt glänzend, kompakt
 Farbe innen: 2.5YR5/8, Farbe außen: 2.5YR5/8
 Dekor: Stempelverzierung, Palmettenstempel Typ 1, Boden innen
 Maße: RDm 10,6 cm; BDm 5,4 cm; erh. H 4,1 cm
 Erh.: 1 Randfragment + Bodenfragment
 Dat. n. Stück: 50–150 n. Chr.
 Dat. n. Fundkontext: 4. Viertel 1. Jh. n. Chr.–1. H. 2. Jh. n. Chr.
 Par.: Atlante 71

K 945 Schale

AO: GHD, InvNr 05/209/73
 Gattung: ESB
 Ton: 2.5YR6/8
 Überzug, flächig, matt glänzend, kompakt
 Farbe innen: 10R6/8, Farbe außen: 10R6/8
 Maße: BDm 6,8 cm; erh. H 1,4 cm
 Erh.: 1 Bodenfragment
 Dat. n. Stück: 1. Jh. n. Chr.
 Dat. n. Fundkontext: 4. Viertel 1. Jh. n. Chr.–1. H. 2. Jh. n. Chr.
 Par.: Atlante 76A

K 946 Schälchen**(Taf. 197)**

AO: GHD, InvNr 05/2093/3
 Gattung: ESB (reduzierend gebrannt)
 Ton: Gley 1 5/10Y; mittelhart, fein, feinporös; weiße E.; fein, vereinzelt
 Überzug, flächig, matt glänzend, kompakt
 Farbe innen: Gley 1 2.5/N, Farbe außen: Gley 1 2.5/N
 Maße: RDm 9 cm; erh. H 1,8 cm
 Erh.: 1 Randfragment
 Dat. n. Stück: 50–150 n. Chr.
 Dat. n. Fundkontext: 4. Viertel 1. Jh. n. Chr.–1. H. 2. Jh. n. Chr.
 Par.: Atlante 70

K 947 Teller

AO: GHD, InvNr 05/209/76
 Gattung: ESB
 Ton: 2.5YR6/8
 Überzug, flächig, matt glänzend, tw. abgerieben
 Farbe innen: 10R6/8, Farbe außen: 10R6/8
 Maße: RDm 10 cm; erh. H 1,6 cm
 Erh.: 1 Randfragment
 Sek. Veränderungen: verschliffen
 Dat. n. Stück: (Mitte) 1. Jh. n. Chr.
 Dat. n. Fundkontext: 4. Viertel 1. Jh. n. Chr.–1. H. 2. Jh. n. Chr.
 Par.: Atlante 19/60

K 948 Teller**(Taf. 197)**

AO: GHD, InvNr 05/209/63
 Gattung: ESB
 Ton: 2.5YR6/8
 Überzug, flächig, glänzend, Risse
 Farbe innen: 10R6/8, Farbe außen: 10R6/8
 Maße: RDm 15 cm; erh. H 3,0 cm
 Erh.: 1 Randfragment
 Dat. n. Stück: 50–150 n. Chr.
 Dat. n. Fundkontext: 4. Viertel 1. Jh. n. Chr.–1. H. 2. Jh. n. Chr.
 Par.: Atlante 60

K 949 Teller**(Taf. 197)**

AO: GHD, InvNr 05/209/71
 Gattung: ESB
 Ton: 2.5YR6/8
 Überzug, außen, matt glänzend, kompakt
 Farbe innen: 10R6/8, Farbe außen: 10R6/8
 Maße: RDm 30 cm; erh. H 2,9 cm
 Erh.: 1 Randfragment
 Dat. n. Stück: 1. Hälfte–Mitte 2. Jh. n. Chr.
 Dat. n. Fundkontext: 4. Viertel 1. Jh. n. Chr.–1. H. 2. Jh. n. Chr.
 Par.: Atlante 60 spät

K 950 Teller

AO: GHD, InvNr 05/2093/5
 Gattung: ESB
 Ton: 2.5YR6/8; hart, fein, feinporös
 Überzug, flächig, matt glänzend, tw. abgerieben
 Farbe innen: 2.5YR5/8, Farbe außen: 2.5YR5/8
 Maße: RDm 17 cm; erh. H 1,5 cm
 Erh.: 1 Randfragment
 Dat. n. Stück: 50–150 n. Chr.
 Dat. n. Fundkontext: 4. Viertel 1. Jh. n. Chr.–1. H. 2. Jh. n. Chr.
 Par.: Atlante 60

K 951 Teller

AO: GHD, InvNr 05/209/65
 Gattung: ESB
 Ton: 2.5YR6/8
 Überzug, flächig, glänzend, tw. abgerieben
 Farbe innen: 10R6/8, Farbe außen: 10R6/8
 Maße: RDm 14 cm; erh. H 2,3 cm
 Erh.: 1 Randfragment
 Dat. n. Stück: 50–150 n. Chr.
 Dat. n. Fundkontext: 4. Viertel 1. Jh. n. Chr.–1. H. 2. Jh. n. Chr.
 Par.: Atlante 60

K 952 Teller

AO: GHD, InvNr 05/2093/10
 Gattung: ESB
 Ton: 2.5YR6/6; hart, fein, feinporös; Glimmer, fein, vereinzelt
 Überzug, flächig, matt glänzend, abgerieben
 Farbe innen: 10R4/8, Farbe außen: 10R4/8
 Maße: BDm 13 cm; erh. H 1,0 cm
 Erh.: 1 Bodenfragment
 Dat. n. Stück: 50–150 n. Chr.
 Dat. n. Fundkontext: 4. Viertel 1. Jh. n. Chr.–1. H. 2. Jh. n. Chr.
 Par.: Atlante 19/60

K 953 Teller

(Taf. 197)

AO: GHD, InvNr 05/209/67
 Gattung: ESB
 Ton: 5YR6/6
 Überzug, flächig, glänzend, tw. abgerieben
 Farbe innen: 10R6/8, Farbe außen: 10R6/8
 Dekor: Grafitto: Δ A auf der Bodenunterseite
 Maße: BDm 8,4 cm; erh. H 0,7 cm
 Erh.: 1 Bodenfragment
 Dat. n. Stück: 50–150 n. Chr.
 Dat. n. Fundkontext: 4. Viertel 1. Jh. n. Chr.–1. H. 2. Jh. n. Chr.
 Par.: Atlante 60

K 954 Teller

AO: GHD, InvNr 05/209/15
 Gattung: ESB
 Ton: 2.5YR6/4 und 5YR5/2
 Überzug, flächig, matt, tw. abgerieben
 Farbe innen: 2.5YR6/6 bis 2.5YR4/4, Farbe außen: 5YR6/4 bis 5YR5/3
 Maße: BDm 14,8 cm; erh. H 2,3 cm
 Erh.: 1 Bodenfragment
 Sek. Veränderungen: verbrannt
 Dat. n. Stück: 50–150 n. Chr.
 Dat. n. Fundkontext: 4. Viertel 1. Jh. n. Chr.–1. H. 2. Jh. n. Chr.
 Par.: Atlante 60

K 955 Schale

(Taf. 197)

AO: GHD, InvNr 05/209/70
 Gattung: ESB
 Ton: 2.5YR6/8
 Überzug, flächig, glänzend, tw. abgerieben
 Farbe innen: 10R6/8, Farbe außen: 10R6/8
 Maße: RDm 22 cm; erh. H 3,4 cm
 Erh.: 2 Randfragmente
 Dat. n. Stück: 2. Jh. n. Chr.
 Dat. n. Fundkontext: 4. Viertel 1. Jh. n. Chr.–1. H. 2. Jh. n. Chr.
 Par.: Atlante 80

K 956 Teller

AO: GHD, InvNr 05/2093/11
 Gattung: ESB
 Ton: 2.5YR5/6; hart, fein, feinporös; Poren, länglich, fein, vereinzelt; dunkle E., fein, vereinzelt
 Überzug, flächig, matt glänzend, kompakt
 Farbe innen: 2.5YR5/8, Farbe außen: 2.5YR5/8
 Maße: BDm 12 cm; erh. H ,8 cm
 Erh.: 1 Bodenfragment
 Dat. n. Stück: 1.–2. Jh. n. Chr.
 Dat. n. Fundkontext: 4. Viertel 1. Jh. n. Chr.–1. H. 2. Jh. n. Chr.

K 957 Schälchen

(Taf. 197)

AO: GHD, InvNr 05/2093/13
 Gattung: ESB (reduzierend gebrannt)
 Ton: 2.5YR5/1; mittelhart, fein, feinporös; Glimmer, fein, vereinzelt
 Überzug, flächig, matt glänzend, kompakt
 Farbe innen: Gley 1 3/N, Farbe außen: Gley 1 3/N
 Maße: KDm 7 cm; erh. H 2,3 cm
 Erh.: 1 Wandfragment
 Dat. n. Stück: 1./2. Jh. n. Chr.
 Dat. n. Fundkontext: 4. Viertel 1. Jh. n. Chr.–1. H. 2. Jh. n. Chr.

K 958 Schale

(Taf. 198)

AO: GHD, InvNr 05/209/75
 Gattung: ESC
 Ton: 2.5YR6/6
 Überzug, flächig, glänzend, kompakt
 Farbe innen: 2.5YR5/8, Farbe außen: 2.5YR5/8
 Maße: RDm 10 cm; erh. H 2,3 cm
 Erh.: 1 Randfragment
 Dat. n. Stück: 2. H. 1.–1. H. 2. Jh. n. Chr.
 Dat. n. Fundkontext: 4. Viertel 1. Jh. n. Chr.–1. H. 2. Jh. n. Chr.
 Par.: Atlante L 19

K 959 Schale

(Taf. 198)

AO: GHD, InvNr 05/209/1
 Gattung: ESC
 Ton: 5YR6/6
 Überzug, flächig, matt glänzend, kompakt
 Farbe innen: 2.5YR4/8, Farbe außen: 2.5YR4/8
 Maße: BDm 7 cm; erh. H 5,3 cm
 Erh.: 2 Bodenfragmente
 Dat. n. Stück: 2. H. 1.–1. H. 2. Jh. n. Chr.
 Dat. n. Fundkontext: 4. Viertel 1. Jh. n. Chr.–1. H. 2. Jh. n. Chr.
 Par.: Atlante L 19

K 960 Teller

(Taf. 198)

AO: GHD, InvNr 05/2093/53
 Gattung: Sigillata unbestimmt
 Ton: 5YR5/3; hart, mittelfein, mittelporös; Glimmer, fein, viel; dunkle E., mittel, viel
 Überzug, flächig, matt glänzend, kompakt
 Farbe innen: 10R4/6, Farbe außen: 10R4/6
 Maße: RDm 24 cm; erh. H 3,0 cm
 Erh.: 1 Randfragment
 Dat. n. Fundkontext: 4. Viertel 1. Jh. n. Chr.–1. H. 2. Jh. n. Chr.

K 961 Becher

AO: GHD, InvNr 05/2093/69
 Gattung: dünnwandige Keramik
 Ton: Gley 1 3/N; hart, fein, feinporös

Farbe innen: Gley 1 4/N, Farbe außen: Gley 1 4/N
 Dekor: mehrreihiger Kerbdekor
 KDm 14 cm; erh. H 2,2 cm
 Erh.: 1 Wandfragment
 Dat. n. Stück: 1. Jh. n. Chr.
 Dat. n. Fundkontext: 4. Viertel 1. Jh. n. Chr.–1. H. 2. Jh. n. Chr.

K 962 Becher (Taf. 198)

AO: GHD, InvNr 05/2093/20
 Gattung: dünnwandige Keramik
 Ton: 5YR6/6; hart, fein, feinporös; weiße E., fein, vereinzelt
 Überzug, partiell, metallisch glänzend, kompakt
 Farbe innen: 10R6/4, Farbe außen: 2.5YR2.5/1
 Maße: RDm 8 cm; erh. H 2,2 cm
 Erh.: 1 Randfragment
 Sek. Veränderungen: versintert
 Dat. n. Stück: 1. Jh. n. Chr.
 Dat. n. Fundkontext: 4. Viertel 1. Jh. n. Chr.–1. H. 2. Jh. n. Chr.
 Par.: LADSTÄTTER, WE 1, A-K 383–396; LADSTÄTTER, WE 4, K 347

K 963 Becher

AO: GHD, InvNr 05/2093/21
 Gattung: dünnwandige Keramik
 Ton: 10R5/8; hart, fein, feinporös
 Farbe innen: 10R6/6, Farbe außen: 5YR5/2
 Maße: RDm 12 cm; erh. H 1,2 cm
 Erh.: 1 Randfragment
 Dat. n. Stück: 1.–2. Jh. n. Chr.
 Dat. n. Fundkontext: 4. Viertel 1. Jh. n. Chr.–1. H. 2. Jh. n. Chr.
 Par.: LADSTÄTTER, WE 1, A-K 404 (ähnlich)

K 964 Becher (Taf. 198)

AO: GHD, InvNr 05/2093/16
 Gattung: dünnwandige Keramik
 Ton: 2.5YR6/8; hart, fein, feinporös
 Farbe innen: 10R6/6, Farbe außen: 5YR5/2
 Maße: RDm 6,4 cm; erh. H 3,8 cm
 Erh.: 1 Randfragment
 Dat. n. Stück: 2.–3. Jh. n. Chr.
 Dat. n. Fundkontext: 4. Viertel 1. Jh. n. Chr.–1. H. 2. Jh. n. Chr.
 Par.: LADSTÄTTER, WE 1, A-K 424–426

K 965 Becher

AO: GHD, InvNr 05/2093/22
 Gattung: dünnwandige Keramik
 Ton: 10R5/6; hart, fein, feinporös; weiße E., fein, mittel
 Überzug, flächig, metallisch glänzend, kompakt
 Farbe innen: 2.5YR5/4, Farbe außen: 2.5YR4/1
 Maße: RDm 10 cm; erh. H 2,9 cm
 Erh.: 1 Randfragment
 Dat. n. Stück: 2.–3. Jh. n. Chr.
 Dat. n. Fundkontext: 4. Viertel 1. Jh. n. Chr.–1. H. 2. Jh. n. Chr.
 Par.: s. K 964

K 966 Becher

AO: GHD, InvNr 05/2093/24
 Gattung: dünnwandige Keramik
 Ton: 2.5YR6/6; hart, fein, feinporös; weiße E., fein mittel
 Überzug, außen, matt glänzend, kompakt
 Farbe innen: 10R5/6, Farbe außen: 10R4/4
 Maße: RDm 13 cm; erh. H 1,8 cm
 Erh.: 1 Randfragment
 Dat. n. Stück: 2.–3. Jh. n. Chr.

Dat. n. Fundkontext: 4. Viertel 1. Jh. n. Chr.–1. H. 2. Jh. n. Chr.
 Par.: s. K 964

K 967 Becher

AO: GHD, InvNr 05/2093/17
 Gattung: dünnwandige Keramik
 Ton: 2.5YR5/6; hart, fein, feinporös; Glimmer, fein, vereinzelt; weiße E., fein, mittel
 Überzug, partiell, matt, tw. abgerieben
 Farbe innen: 10R6/6, Farbe außen: 2.5YR7/3
 Maße: RDm 9 cm; erh. H 3,0 cm
 Erh.: 1 Randfragment
 Dat. n. Stück: 2.–3. Jh. n. Chr.
 Dat. n. Fundkontext: 4. Viertel 1. Jh. n. Chr.–1. H. 2. Jh. n. Chr.
 Par.: s. K 964

K 968 Becher

AO: GHD, InvNr 05/209/27
 Gattung: dünnwandige Keramik
 Ton: 5YR6/4
 Überzug, flächig, matt, kompakt
 Farbe innen: 10R5/8 bis 10R3/4, Farbe außen: Gley 1 3/N
 Maße: RDm 10,4 cm; erh. H 3,0 cm
 Erh.: 1 Randfragment
 Dat. n. Stück: 1. Jh. n. Chr.
 Dat. n. Fundkontext: 4. Viertel 1. Jh. n. Chr.–1. H. 2. Jh. n. Chr.
 Par.: s. K 964

K 969 Becher

AO: GHD, InvNr 05/2093/25
 Gattung: dünnwandige Keramik
 Ton: 5YR6/6; hart, fein, feinporös; Poren, länglich, grob, vereinzelt; weiße E., fein, mittel
 Farbe innen: 2.5YR5/3–2.5YR6/6 (am Rand), Farbe außen: 2.5YR6/6
 Maße: RDm 12 cm; erh. H 2,8 cm
 Erh.: 1 Randfragment
 Dat. n. Stück: 2.–3. Jh. n. Chr.
 Dat. n. Fundkontext: 4. Viertel 1. Jh. n. Chr.–1. H. 2. Jh. n. Chr.
 Par.: s. K 964

K 970 Becher

AO: GHD, InvNr 05/209/23
 Gattung: dünnwandige Keramik
 Ton: 2.5YR6/6
 Überzug, außen und Rand innen, matt, kompakt
 Farbe innen: 5YR6/4, Farbe außen: 5YR5/1
 Maße: RDm 11 cm; erh. H 3,0 cm
 Erh.: 1 Randfragment + Wandfragment
 Dat. n. Stück: 1.–3. Jh. n. Chr.
 Dat. n. Fundkontext: 4. Viertel 1. Jh. n. Chr.–1. H. 2. Jh. n. Chr.
 Par.: s. K 964

K 971 Becher

AO: GHD, InvNr 05/209/24
 Gattung: dünnwandige Keramik
 Ton: 2.5YR6/6
 Überzug, außen und Rand innen, matt glänzend, kompakt
 Farbe innen: 2.5YR6/6 bis 10R6/6, Farbe außen: 5YR4/2 bis 2.5YR5/6
 Maße: RDm 7 cm; erh. H 2,7 cm
 Erh.: 1 Randfragment
 Dat. n. Stück: 1.–3. Jh. n. Chr.
 Dat. n. Fundkontext: 4. Viertel 1. Jh. n. Chr.–1. H. 2. Jh. n. Chr.
 Par.: LADSTÄTTER, WE 1, A-K 408–423; LADSTÄTTER, WE 2, B-K 381–385; LADSTÄTTER, WE 4, K 470–473. 536–539. 809

K 972 Becher

AO: GHD, InvNr 05/209/26
 Gattung: dünnwandige Keramik
 Ton: 5YR7/6
 Überzug, außen, matt, kompakt
 Farbe innen: 5YR7/6, Farbe außen: 2.5YR6/6 bis 5YR6/6
 Maße: RDm 8,8 cm; erh. H 3,7 cm
 Erh.: 1 Randfragment + Wandfragment
 Dat. n. Stück: 1.–3. Jh. n. Chr.
 Dat. n. Fundkontext: 4. Viertel 1. Jh. n. Chr.–1. H. 2. Jh. n. Chr.
 Par.: s. K 971

K 973 Becher

AO: GHD, InvNr 05/209/28
 Gattung: dünnwandige Keramik
 Ton: 5YR6/8
 Überzug, außen, matt, kompakt
 Farbe innen: 2.5YR6/6 bis 5YR5/3, Farbe außen: 5YR6/4 bis 2.5YR6/8
 Maße: RDm 8,4 cm; erh. H 2,7 cm
 Erh.: 1 Randfragment
 Dat. n. Stück: 1.–3. Jh. n. Chr.
 Dat. n. Fundkontext: 4. Viertel 1. Jh. n. Chr.–1. H. 2. Jh. n. Chr.
 Par.: s. K 971

K 974 Becher

AO: GHD, InvNr 05/209/29
 Gattung: dünnwandige Keramik
 Ton: 2.5YR6/4 bis 2.5YR6/6
 Überzug, außen, matt, kompakt
 Farbe innen: 2.5YR6/6 bis 5YR6/6, Farbe außen: 2.5YR5/3
 Maße: RDm 7,8 cm; erh. H 2,4 cm
 Erh.: 1 Randfragment
 Dat. n. Stück: 1.–3. Jh. n. Chr.
 Dat. n. Fundkontext: 4. Viertel 1. Jh. n. Chr.–1. H. 2. Jh. n. Chr.
 Par.: s. K 971

K 975 Becher

AO: GHD, InvNr 05/209/32
 Gattung: dünnwandige Keramik
 Ton: 5YR6/6
 Überzug, außen und Rand innen, matt, kompakt
 Farbe innen: 2.5YR5/4, Farbe außen: Gley 1 4/N
 Maße: RDm 6,4 cm; erh. H 2,4 cm
 Erh.: 1 Randfragment
 Dat. n. Stück: 1.–3. Jh. n. Chr.
 Dat. n. Fundkontext: 4. Viertel 1. Jh. n. Chr.–1. H. 2. Jh. n. Chr.
 Par.: s. K 971

K 976 Becher

AO: GHD, InvNr 05/209/21
 Gattung: dünnwandige Keramik
 Ton: 2.5YR6/8
 Überzug, außen, matt, kompakt
 Farbe innen: 2.5YR7/6 bis 2.5YR7/8, Farbe außen: 2.5YR4/1 bis 2.5YR4/2
 Maße: RDm 8,4 cm; erh. H 2,6 cm
 Erh.: 1 Randfragment
 Dat. n. Stück: 1.–3. Jh. n. Chr.
 Dat. n. Fundkontext: 4. Viertel 1. Jh. n. Chr.–1. H. 2. Jh. n. Chr.
 Par.: s. K 971

K 977 Becher

AO: GHD, InvNr 05/209/22
 Gattung: dünnwandige Keramik

Ton: 5YR5/5
 Überzug, flächig, matt, kompakt
 Farbe innen: 10R6/3 bis 10R6/6, Farbe außen: 5YR6/3
 Maße: RDm 6 cm; erh. H 2,6 cm
 Erh.: 1 Randfragment
 Dat. n. Stück: 1.–3. Jh. n. Chr.
 Dat. n. Fundkontext: 4. Viertel 1. Jh. n. Chr.–1. H. 2. Jh. n. Chr.
 Par.: s. K 971

K 978 Becher

AO: GHD, InvNr 05/209/25
 Gattung: dünnwandige Keramik
 Ton: 7.5YR6/4 bis 7.5YR5/1
 Überzug, außen und Rand innen, matt, kompakt
 Farbe innen: 5YR5/4, Farbe außen: 7.5YR6/4
 Maße: RDm 8,4 cm; erh. H 3,1 cm
 Erh.: 1 Randfragment
 Dat. n. Stück: 1.–3. Jh. n. Chr.
 Dat. n. Fundkontext: 4. Viertel 1. Jh. n. Chr.–1. H. 2. Jh. n. Chr.
 Par.: s. K 971

K 979 Becher

AO: GHD, InvNr 05/209/30
 Gattung: dünnwandige Keramik
 Ton: 5YR5/4
 Überzug, außen und Rand innen, matt glänzend, kompakt
 Farbe innen: 7.5YR6/4 bis 10R4/1, Farbe außen: 5YR3/1
 Maße: RDm 7,4 cm; erh. H 3,1 cm
 Erh.: 1 Randfragment
 Dat. n. Stück: 1.–3. Jh. n. Chr.
 Dat. n. Fundkontext: 4. Viertel 1. Jh. n. Chr.–1. H. 2. Jh. n. Chr.
 Par.: s. K 971

K 980 Becher

AO: GHD, InvNr 05/2093/23
 Gattung: dünnwandige Keramik
 Ton: 2.5YR5/6; hart, fein, feinporös
 Farbe innen: 2.5YR5/6, Farbe außen: 10R6/3
 Maße: RDm 7 cm; erh. H 1,8 cm
 Erh.: 1 Randfragment
 Dat. n. Stück: 2.–3. Jh. n. Chr.
 Dat. n. Fundkontext: 4. Viertel 1. Jh. n. Chr.–1. H. 2. Jh. n. Chr.
 Par.: s. K 971

K 981 Becher

AO: GHD, InvNr 05/2093/18
 Gattung: dünnwandige Keramik
 Ton: 2.5YR6/6; hart, fein, feinporös; weiße E., fein, mittel; dunkle E., fein, mittel
 Farbe innen: 2.5YR6/4, Farbe außen: 2.5YR4/2
 Maße: RDm 8 cm; erh. H 2,7 cm
 Erh.: 1 Randfragment
 Dat. n. Stück: 2.–3. Jh. n. Chr.
 Dat. n. Fundkontext: 4. Viertel 1. Jh. n. Chr.–1. H. 2. Jh. n. Chr.

K 982 Becher

AO: GHD, InvNr 05/209/33
 Gattung: dünnwandige Keramik
 Ton: 2.5YR4/3 (Kern), 2.5YR4/8 (Rand)
 Überzug, flächig, matt, kompakt
 Farbe innen: 2.5YR5/6, Farbe außen: 2.5YR5/6
 Maße: RDm 9,6 cm; erh. H 3,9 cm
 Erh.: 1 Randfragment + Wandfragment

Dat. n. Stück: 1. Hälfte–Mitte 2. Jh. n. Chr.
 Dat. n. Fundkontext: 4. Viertel 1. Jh. n. Chr.–1. H. 2. Jh. n. Chr.
 Par.: LADSTÄTTER, WE 1, A-K 628 (ähnlich)

K 983 Becher (Taf. 198)

AO: GHD, InvNr 05/209/37
 Gattung: dünnwandige Keramik
 Ton: 5YR6/6
 Überzug, außen, matt, kompakt
 Farbe innen: 5YR7/6, Farbe außen: 5YR6/4
 Maße: RDm 9 cm; erh. H 3,4 cm
 Erh.: 1 Randfragment + Wandfragment
 Dat. n. Fundkontext: 4. Viertel 1. Jh. n. Chr.–1. H. 2. Jh. n. Chr.

K 984 Becher (Taf. 198; 398)

AO: GHD, InvNr 05/2093/100
 Gattung: dünnwandige Keramik
 Ton: 5YR6/4; hart, fein, feinporös; weiße E., mittel, vereinzelt; dunkle E., mittel, vereinzelt
 Überzug, außen und Rand innen, matt, tw. abgerieben
 Farbe innen: 10R5/8, Farbe außen: 2.5YR5/6
 Beschr.: epigraphes Graffito ALLOTPIOY/MH AIITTOY an der Wand außen
 Maße: BDm 5 cm; KDm ca. 13 cm; Dm Randansatz außen: ca. 8,2 cm; erh. H 11,3 cm
 Erh.: 1 Bodenfragment
 Dat. n. Stück: 1.–3. Jh. n. Chr.
 Dat. n. Fundkontext: 4. Viertel 1. Jh. n. Chr.–1. H. 2. Jh. n. Chr.
 Par.: LADSTÄTTER, WE 1, A-K 441 (Form)

K 985 Becher (Taf. 198; 398)

AO: GHD, InvNr 05/2093/101
 Gattung: dünnwandige Keramik
 Ton: 5YR5/3; mittelhart, fein, feinporös; Glimmer, fein, vereinzelt; weiße E., mittel, vereinzelt
 Überzug, außen und Rand innen, matt, kompakt
 Farbe innen: 10R5/6, Farbe außen: 7.5YR4/6
 Beschr.: epigraphes Graffito ..TAI an der Wand außen
 Maße: KDm 11 cm; Dm Randansatz außen: 5 cm; erh. H 5,0 cm
 Erh.: 1 Wandfragment
 Sek. Veränderungen: tw. verschmaucht
 Dat. n. Fundkontext: 4. Viertel 1. Jh. n. Chr.–1. H. 2. Jh. n. Chr.

K 986 Becher (Taf. 198)

AO: GHD, InvNr 05/2093/102
 Gattung: dünnwandige Keramik
 Ton: 2.5YR5/6; hart, fein, feinporös; Glimmer, fein, viel; weiße E., fein, viel
 Überzug, außen und Rand innen, matt, kompakt
 Farbe innen: 10R5/6, Farbe außen: 10R5/6
 Maße: KDm 8 cm; erh. H 4,3 cm
 Erh.: 1 Wandfragment
 Dat. n. Fundkontext: 4. Viertel 1. Jh. n. Chr.–1. H. 2. Jh. n. Chr.

K 987 Becher (Taf. 198; 398)

AO: GHD, InvNr 05/2093/15
 Gattung: dünnwandige Keramik
 Ton: 5YR6/4; hart, fein, feinporös; Glimmer, fein, viel
 Überzug, außen, matt, kompakt
 Farbe innen: 2.5YR6/6, Farbe außen: 2.5YR3/1–2.5YR5/6–5YR6/4–2.5YR6/6
 Maße: RDm 8 cm; erh. H 9,9 cm
 Erh.: 1 Randfragment
 Dat. n. Stück: 2.–3. Jh. n. Chr.
 Dat. n. Fundkontext: 4. Viertel 1. Jh. n. Chr.–1. H. 2. Jh. n. Chr.

Par.: LADSTÄTTER, WE 1, A-K 158. 178. 200–202; LADSTÄTTER, WE 2, B-K 369; LADSTÄTTER, WE 4, K 470–473

K 988 Becher (Taf. 198)

AO: GHD, InvNr 05/2093/27
 Gattung: dünnwandige Keramik
 Ton: Gley 1 4/N; hart, fein, feinporös
 Farbe innen: 2.5YR4/1, Farbe außen: 2.5YR4/1
 Maße: BDm 4,7 cm; erh. H 2,0 cm
 Erh.: 1 Bodenfragment
 Dat. n. Stück: 1.–3. Jh. n. Chr.
 Dat. n. Fundkontext: 4. Viertel 1. Jh. n. Chr.–1. H. 2. Jh. n. Chr.

K 989 Becher (Taf. 198)

AO: GHD, InvNr 05/2093/89
 Gattung: dünnwandige Keramik
 Ton: 2.5YR6/6; hart, fein, feinporös; weiße E., fein, viel
 Überzug, außen, matt, kompakt
 Farbe innen: 2.5YR8/4, Farbe außen: 2.5YR8/4; 10R5/6–5YR6/4 (Überzug)
 Maße: BDm 5,4 cm; erh. H 7,3 cm
 Erh.: 1 Bodenfragment
 Dat. n. Fundkontext: 4. Viertel 1. Jh. n. Chr.–1. H. 2. Jh. n. Chr.

K 990 Becher

AO: GHD, InvNr 05/2093/26
 Gattung: dünnwandige Keramik
 Ton: 2.5YR6/8; hart, fein, feinporös
 Farbe innen: 2.5YR6/6, Farbe außen: 2.5YR6/6
 Maße: BDm 4,5 cm; erh. H 1,5 cm
 Erh.: 2 Bodenfragmente
 Dat. n. Stück: 1.–3. Jh. n. Chr.
 Dat. n. Fundkontext: 4. Viertel 1. Jh. n. Chr.–1. H. 2. Jh. n. Chr.

K 991 Becher

AO: GHD, InvNr 05/2093/29
 Gattung: dünnwandige Keramik
 Ton: 2.5YR4/3; hart, fein, feinporös
 Farbe innen: 2.5YR6/6, Farbe außen: 2.5YR6/6
 Maße: BDm 9 cm; erh. H 1,2 cm
 Erh.: 1 Bodenfragment
 Dat. n. Stück: 2.–3. Jh. n. Chr.
 Dat. n. Fundkontext: 4. Viertel 1. Jh. n. Chr.–1. H. 2. Jh. n. Chr.

K 992 Becher

AO: GHD, InvNr 05/2093/27a
 Gattung: dünnwandige Keramik
 Ton: 5YR6/3 (Kern), 5YR6/2 (Rand); hart, mittelfein, feinporös; weiße E., fein, mittel
 Überzug, außen und Rand innen, matt, kompakt
 Farbe innen: 5YR7/2, Farbe außen: 10R5/6
 Maße: BDm 4 cm; erh. H 8,4 cm
 Erh.: 1 Bodenfragment
 Dat. n. Fundkontext: 4. Viertel 1. Jh. n. Chr.–1. H. 2. Jh. n. Chr.

K 993 Krug

AO: GHD, InvNr 05/209/16
 Gattung: Gebrauchskeramik
 Ton: 2.5YR6/8 bis 5YR6/8
 Überzug, flächig, matt, tw. abgerieben
 Farbe innen: 2.5YR5/4 bis 2.5YR5/6, Farbe außen: 10R5/6
 Maße: RDm 6,2 cm; erh. H 2,8 cm
 Erh.: 1 Randfragment

Dat. n. Fundkontext: 4. Viertel 1. Jh. n. Chr.–1. H. 2. Jh. n. Chr.
Par.: LADSTÄTTER, WE 1, A-K 424–426

K 994 Krug

AO: GHD, InvNr 05/2093/19
Gattung: dünnwandige Keramik
Ton: 5YR5/1–5YR6/6; hart, fein, feinporös
Farbe innen: 5YR5/1; Farbe außen: 5YR5/1
Maße: RDm 7 cm; erh. H 2,1 cm
Erh.: 1 Randfragment
Sek. Veränderungen: tw. verbrannt
Dat. n. Fundkontext: 4. Viertel 1. Jh. n. Chr.–1. H. 2. Jh. n. Chr.
Par.: LADSTÄTTER, WE 1, A-K 424

K 995 Krug (Taf. 198)

AO: GHD, InvNr 05/209/20
Gattung: dünnwandige Keramik
Ton: 5YR6/8
Überzug, außen und Rand innen, matt, kompakt
Farbe innen: 5YR7/3, Farbe außen: 2.5YR6/2 bis 2.5YR6/3
Maße: RDm 9,6 cm; erh. H 3,5 cm
Erh.: 1 Randfragment + Wandfragment
Dat. n. Fundkontext: 4. Viertel 1. Jh. n. Chr.–1. H. 2. Jh. n. Chr.

K 996 Krug

AO: GHD, InvNr 05/209/31
Gattung: dünnwandige Keramik
Ton: 2.5YR5/8 und 2.5YR4/2
Überzug, außen und Rand innen, matt, kompakt
Farbe innen: 2.5YR5/4, Farbe außen: Gley 1 4/N
Maße: RDm 6,4 cm; erh. H 2,4 cm
Erh.: 1 Randfragment
Dat. n. Fundkontext: 4. Viertel 1. Jh. n. Chr.–1. H. 2. Jh. n. Chr.

K 997 Krug (Taf. 198)

AO: GHD, InvNr 05/209/34
Gattung: dünnwandige Keramik
Ton: 2.5YR6/6
Überzug, außen und Rand innen, Farbe außen: Gley 1 4/N, matt, kompakt
Farbe innen: 2.5YR6/6 bis 2.5YR5/6
Maße: RDm 10,8 cm; erh. H 1,4 cm
Erh.: 1 Randfragment
Dat. n. Fundkontext: 4. Viertel 1. Jh. n. Chr.–1. H. 2. Jh. n. Chr.

K 998 Krug (Taf. 198)

AO: GHD, InvNr 05/209/36
Gattung: dünnwandige Keramik
Ton: 5YR6/6 bis 5YR6/4
Überzug, außen und Rand innen, matt, kompakt
Farbe innen: 2.5YR6/6 bis 2.5YR5/6, Farbe außen: 2.5YR5/3 bis 2.5YR4/2
Maße: RDm 9,4 cm; erh. H 2,1 cm
Erh.: 1 Randfragment
Dat. n. Fundkontext: 4. Viertel 1. Jh. n. Chr.–1. H. 2. Jh. n. Chr.

K 999 Krug

AO: GHD, InvNr 05/209/45
Gattung: dünnwandige Keramik
Ton: 2.5YR6/8 bis 2.5YR6/6
Überzug, flächig, matt, Risse
Farbe innen: 10R5/6, Farbe außen: 5YR6/6
Maße: RDm 9,6 cm; erh. H 1,5 cm
Erh.: 1 Randfragment

Dat. n. Stück: 1. Jh. n. Chr.
Dat. n. Fundkontext: 4. Viertel 1. Jh. n. Chr.–1. H. 2. Jh. n. Chr.

K 1000 Geschlossenes Gefäß

AO: GHD, InvNr 05/209/83
Gattung: dünnwandige Keramik
Ton: 2.5YR6/8
Überzug, außen, matt, kompakt
Farbe innen: 2.5YR7/4 bis 2.5YR6/4, Farbe außen: 5YR4/1
Maße: BDm 3 cm; erh. H 1,0 cm
Erh.: 1 Bodenfragment
Dat. n. Fundkontext: 4. Viertel 1. Jh. n. Chr.–1. H. 2. Jh. n. Chr.

K 1001 Krug (Taf. 198; 398)

AO: GHD, InvNr 05/2093/103
Gattung: RSW
Ton: 2.5YR6/6; mittelhart, mittelfein, Poren, sphärisch, fein bis mittel, viel;
Glimmer, fein, viel; weiße E., fein, vereinzelt
Überzug, außen, matt, abgerieben, streifig
Farbe innen: 2.5YR7/6, Farbe außen: 2.5YR4/6–2.5YR3/1
Dekor: Kerbreihen auf der Schulter
Maße: BDm 8 cm; erh. H 12,7 cm
Erh.: 1 Ganzform, Hals und Rand allerdings abgebrochen
Sek. Veränderungen: versintert
Dat. n. Stück: 1.–2. Jh. n. Chr. (?)
Dat. n. Fundkontext: 4. Viertel 1. Jh. n. Chr.–1. H. 2. Jh. n. Chr.
Par.: ev. LADSTÄTTER, WE 1, A-K 792

K 1002 Kleeblattkrug (Taf. 199)

AO: GHD, InvNr 05/2093/49
Gattung: Gebrauchskeramik
Ton: 2.5YR6/8; hart, fein, feinporös; weiße E., fein, mittel
Überzug, flächig, matt, tw. abgerieben
Farbe innen: 5YR3/1, Farbe außen: 5YR3/1
Maße: RDm 7 cm; erh. H 1,9 cm
Erh.: 2 Randfragmente (nicht anpassend)
Dat. n. Stück: 1.–3. Jh. n. Chr.
Dat. n. Fundkontext: 4. Viertel 1. Jh. n. Chr.–1. H. 2. Jh. n. Chr.

K 1003 Krug

AO: GHD, InvNr 05/209/44
Gattung: Gebrauchskeramik
Ton: 2.5YR6/6 bis 2.5YR5/6
Farbe innen: 2.5YR6/6, Farbe außen: 2.5YR6/6
Maße: RDm 8,8 cm; erh. H 2,7 cm
Erh.: 1 Randfragment
Dat. n. Fundkontext: 4. Viertel 1. Jh. n. Chr.–1. H. 2. Jh. n. Chr.

K 1004 Krug

AO: GHD, InvNr 05/209/80
Gattung: Gebrauchskeramik
Ton: 5Y7/3
Überzug, flächig, matt, abgerieben
Farbe innen: 5Y8/2, Farbe außen: 5Y8/2
Maße: RDm 7,4 cm; erh. H 2,3 cm
Erh.: 2 Randfragmente
Dat. n. Fundkontext: 4. Viertel 1. Jh. n. Chr.–1. H. 2. Jh. n. Chr.
Par.: Ladstätter, WE 1, A-K 460 (ähnlich)

K 1005 Krug (Taf. 199)

AO: GHD, InvNr 05/2093/57
Gattung: Gebrauchskeramik
Ton: 7.5YR5/4; hart, fein, feinporös; weiße E., fein, mittel

Überzug, außen und Rand innen, matt, kompakt
 Farbe innen: 5YR4/1, Farbe außen: 5YR4/1
 Maße: RDm 7 cm; erh. H 3,7 cm
 Erh.: 1 Randfragment
 Dat. n. Stück: 1./2. Jh. n. Chr.
 Dat. n. Fundkontext: 4. Viertel 1. Jh. n. Chr.–1. H. 2. Jh. n. Chr.

K 1006 Krug

AO: GHD, InvNr 05/2093/60
 Gattung: Gebrauchskeramik
 Ton: 5YR6/6; hart, fein, feinporös
 Farbe innen: 7.5YR6/4, Farbe außen: 7.5YR6/4
 Maße: BDm 4,8 cm; erh. H 3,0 cm
 Erh.: 1 Bodenfragment
 Dat. n. Fundkontext: 4. Viertel 1. Jh. n. Chr.–1. H. 2. Jh. n. Chr.

K 1007 Krug

AO: GHD, InvNr 05/2093/61
 Gattung: Gebrauchskeramik
 Ton: 5YR6/6 (Kern), 7.5YR6/4 (Rand); mittelhart, fein, feinporös; Glimmer, fein, viel
 Farbe innen: 7.5YR6/2, Farbe außen: 7.5YR6/4
 Maße: BDm 4,4 cm; erh. H 1,4 cm
 Erh.: 1 Bodenfragment
 Dat. n. Fundkontext: 4. Viertel 1. Jh. n. Chr.–1. H. 2. Jh. n. Chr.

K 1008 Unguentarium

AO: GHD, InvNr 05/209/82
 Gattung: Gebrauchskeramik
 Ton: 5YR6/4
 Überzug, Rand außen, matt, tw. abgerieben
 Farbe innen: 5YR7/3, Farbe außen: 5YR7/3–10YR5/1
 Maße: RDm 2,8 cm; erh. H 1,4 cm
 Erh.: 1 Randfragment
 Dat. n. Fundkontext: 4. Viertel 1. Jh. n. Chr.–1. H. 2. Jh. n. Chr.

K 1009 Unguentarium

AO: GHD, InvNr 05/2093/56
 Gattung: Gebrauchskeramik
 Ton: 5YR6/6; hart, fein, feinporös; Glimmer, fein, mittel
 Überzug, außen, matt, tw. abgerieben
 Farbe außen: 7.5YR8/2
 Maße: BDm 2,5 cm; erh. H 1,2 cm
 Erh.: 1 Bodenfragment
 Dat. n. Stück: späthellenistisch
 Dat. n. Fundkontext: 4. Viertel 1. Jh. n. Chr.–1. H. 2. Jh. n. Chr.

K 1010 Topf**(Taf. 199)**

AO: GHD, InvNr 05/2093/48
 Gattung: Gebrauchskeramik
 Ton: 5YR3/2; hart, mittelfein, mittelporös
 Farbe innen: 5YR2.5/1, Farbe außen: 5YR2.5/1
 Maße: RDm 12 cm; erh. H 2,7 cm
 Erh.: 1 Randfragment
 Dat. n. Stück: 1.–3. Jh. n. Chr.
 Dat. n. Fundkontext: 4. Viertel 1. Jh. n. Chr.–1. H. 2. Jh. n. Chr.
 Par.: vgl. LADSTÄTTER, WE 1, A-K 467–468

K 1011 Schale

AO: GHD, InvNr 05/209/11
 Gattung: Gebrauchskeramik
 Ton: 10R6/4 (Kern), 10R6/8 (Rand)
 Überzug, flächig, matt, Risse

Farbe innen: 2.5YR7/6, Farbe außen: 2.5YR7/6
 Maße: RDm 18,4 cm; erh. H 3,4 cm
 Erh.: 6 Randfragmente + 1 Bodenfragment
 Dat. n. Fundkontext: 4. Viertel 1. Jh. n. Chr.–1. H. 2. Jh. n. Chr.

K 1012 Schale

AO: GHD, InvNr 05/2093/59
 Gattung: Gebrauchskeramik
 Ton: 5YR5/6; hart, mittelfein, mittelporös; Glimmer, fein, bis mittel, viel; weiße E., fein, vereinzelt
 Farbe innen: 7.5YR7/4, Farbe außen: 7.5YR7/4
 Maße: RDm 14 cm; erh. H 3,0 cm
 Erh.: 1 Randfragment
 Dat. n. Fundkontext: 4. Viertel 1. Jh. n. Chr.–1. H. 2. Jh. n. Chr.

K 1013 Schale**(Taf. 199)**

AO: GHD, InvNr 05/2093/58
 Gattung: Gebrauchskeramik
 Ton: 5YR6/6; hart, fein, feinporös
 Farbe innen: 10YR8/3, Farbe außen: 10YR8/3
 Maße: RDm 16 cm; erh. H 2,7 cm
 Erh.: 1 Randfragment
 Dat. n. Fundkontext: 4. Viertel 1. Jh. n. Chr.–1. H. 2. Jh. n. Chr.

K 1014 Schüssel

AO: GHD, InvNr 05/209/43
 Gattung: Gebrauchskeramik
 Ton: 2.5YR5/6
 Überzug, innen, matt, tw. abgerieben
 Farbe innen: 10R5/6, Farbe außen: 2.5YR7/4 bis 2.5YR6/6
 Maße: RDm 30 cm; erh. H 1,3 cm
 Erh.: 1 Randfragment
 Dat. n. Stück: 1. Jh. v. Chr.–1. Jh. n. Chr.
 Dat. n. Fundkontext: 4. Viertel 1. Jh. n. Chr.–1. H. 2. Jh. n. Chr.
 Par.: LADSTÄTTER, WE 1, A-K 607; LADSTÄTTER, WE 4, K 389. 353

K 1015 Schüssel**(Taf. 199)**

AO: GHD, InvNr 05/2093/54
 Gattung: Gebrauchskeramik
 Ton: 5YR5/8; mittelhart, fein, feinporös; weiße E., mittel, vereinzelt
 Überzug, innen u. Rand außen, matt glänzend, kompakt
 Farbe innen: 10R5/6, Farbe außen: 5YR5/8
 Maße: RDm 10 cm; erh. H 3,2 cm
 Erh.: 1 Randfragment
 Dat. n. Stück: 1.–2. Jh. n. Chr.
 Dat. n. Fundkontext: 4. Viertel 1. Jh. n. Chr.–1. H. 2. Jh. n. Chr.

K 1016 Schüssel

AO: GHD, InvNr 05/2093/50
 Gattung: Gebrauchskeramik
 Ton: 7.5YR6/2; hart, fein, feinporös; Glimmer, fein, mittel; weiße E., fein, mittel; Poren, sphärisch, fein, vereinzelt
 Überzug, außen und Rand innen, matt, tw. abgerieben
 Farbe innen: 7.5YR7/6, Farbe außen: 5YR7/1
 Maße: RDm 28 cm; erh. H 2,0 cm
 Erh.: 1 Randfragment
 Dat. n. Stück: 1.–3. Jh. n. Chr.
 Dat. n. Fundkontext: 4. Viertel 1. Jh. n. Chr.–1. H. 2. Jh. n. Chr.

K 1017 Deckel

AO: GHD, InvNr 05/209/39
 Gattung: Gebrauchskeramik
 Ton: 2.5YR5/4 (Kern), 2.5YR5/8 (Rand)

Überzug, flächig, matt, Risse
 Farbe innen: 7.5YR7/4, Farbe außen: 5YR7/4 bis 2.5YR6/6
 Maße: RDm 19,4 cm; erh. H 1,6 cm
 Erh.: 1 Randfragment
 Dat. n. Stück: 3. Viertel 1. Jh. n. Chr.
 Dat. n. Fundkontext: 4. Viertel 1. Jh. n. Chr.–1. H. 2. Jh. n. Chr.

K 1018 Deckel (Taf. 199)

AO: GHD, InvNr 05/209/40
 Gattung: Gebrauchskeramik
 Ton: 2.5YR5/8
 Überzug, flächig, matt, kompakt
 Farbe innen: 2.5YR6/6 bis 5YR6/6, Farbe außen: 7.5YR6/4
 Maße: RDm 16,2 cm; erh. H 2,0 cm
 Erh.: 1 Randfragment + Wandfragment
 Sek. Veränderungen: verbrannt
 Dat. n. Stück: 3. Viertel 1. Jh. n. Chr.
 Dat. n. Fundkontext: 4. Viertel 1. Jh. n. Chr.–1. H. 2. Jh. n. Chr.

K 1019 Deckel

AO: GHD, InvNr 05/2093/64
 Gattung: Gebrauchskeramik
 Ton: 2.5YR4/4; mittelhart, fein, feinporös; weiße E., fein, vereinzelt
 Farbe innen: 5YR6/4, Farbe außen: 5YR6/4
 Maße: RDm 22 cm; erh. H 3,4 cm
 Erh.: 1 Randfragment
 Dat. n. Stück: kaiserzeitlich
 Dat. n. Fundkontext: 4. Viertel 1. Jh. n. Chr.–1. H. 2. Jh. n. Chr.

K 1020 Deckel

AO: GHD, InvNr 05/2093/63
 Gattung: Gebrauchskeramik
 Ton: 2.5YR6/6; hart, fein, feinporös; weiße E., mittel, vereinzelt
 Farbe innen: 2.5YR7/4, Farbe außen: 2.5YR7/4
 Maße: RDm 10 cm; erh. H 7 cm
 Erh.: 1 Randfragment
 Dat. n. Stück: kaiserzeitlich
 Dat. n. Fundkontext: 4. Viertel 1. Jh. n. Chr.–1. H. 2. Jh. n. Chr.

K 1021 Deckel

AO: GHD, InvNr 05/2093/65
 Gattung: Gebrauchskeramik
 Ton: 2.5YR5/6; hart, fein, feinporös; weiße E., fein, mittel
 Farbe innen: 7.5YR8/3, Farbe außen: 7.5YR8/3
 Maße: RDm 20 cm; erh. H 1,5 cm
 Erh.: 1 Randfragment
 Dat. n. Stück: kaiserzeitlich
 Dat. n. Fundkontext: 4. Viertel 1. Jh. n. Chr.–1. H. 2. Jh. n. Chr.

K 1022 Deckel

AO: GHD, InvNr 05/2093/67
 Gattung: Gebrauchskeramik
 Ton: 5YR5/1 (Kern), 5YR7/6 (Rand); hart, fein, feinporös; weiße E., fein, vereinzelt; dunkle E., fein, vereinzelt
 Farbe innen: 5YR7/6, Farbe außen: 5YR7/6
 Maße: RDm 20 cm; erh. H 1,6 cm
 Erh.: 1 Randfragment
 Sek. Veränderungen: Brandspuren am Rand
 Dat. n. Stück: kaiserzeitlich
 Dat. n. Fundkontext: 4. Viertel 1. Jh. n. Chr.–1. H. 2. Jh. n. Chr.

K 1023 Deckel

AO: GHD, InvNr 05/209/41

Gattung: Gebrauchskeramik
 Ton: 7.5YR7/4 (Kern), 2.5YR6/6 (Rand)
 Überzug, flächig, matt, kompakt
 Farbe innen: 5YR6/6 bis 7.5YR7/4, Farbe außen: 5YR6/6 bis 7.5YR5/3
 Maße: KDm ca. 2,8 cm; erh. H 3,8 cm
 Erh.: 1 Knauf
 Dat. n. Stück: 2.–3. Jh. n. Chr.
 Dat. n. Fundkontext: 4. Viertel 1. Jh. n. Chr.–1. H. 2. Jh. n. Chr.
 Par.: LADSTÄTTER, WE 1, A-K 511–514; LADSTÄTTER, WE 4, K 561. 573

K 1024 Deckel

AO: GHD, InvNr 05/2093/62
 Gattung: Gebrauchskeramik
 Ton: 7.5YR7/4; hart, mittelfein, mittelporös; Glimmer, fein, mittel; weiße E., fein, mittel
 Farbe innen: 7.5YR8/3, Farbe außen: 7.5YR8/3
 Maße: RDm 12 cm; erh. H 2,0 cm
 Erh.: 1 Randfragment
 Dat. n. Stück: kaiserzeitlich
 Dat. n. Fundkontext: 4. Viertel 1. Jh. n. Chr.–1. H. 2. Jh. n. Chr.

K 1025 Deckel

AO: GHD, InvNr 05/2093/66
 Gattung: Gebrauchskeramik
 Ton: 5YR6/6 (Kern), 5YR6/2 (Rand); hart, fein, feinporös; Glimmer, fein, mittel
 Farbe innen: 5YR7/4, Farbe außen: 5YR7/4
 Maße: RDm 16 cm; erh. H 0,8 cm
 Erh.: 1 Randfragment
 Sek. Veränderungen: innen Brandspuren
 Dat. n. Stück: kaiserzeitlich
 Dat. n. Fundkontext: 4. Viertel 1. Jh. n. Chr.–1. H. 2. Jh. n. Chr.
 Par.: LADSTÄTTER, WE 1, A-K 496–498; LADSTÄTTER, WE 4, K 219. 402

K 1026 Geschlossenes Gefäß

AO: GHD, InvNr 05/209/77
 Gattung: Gebrauchskeramik
 Ton: 2.5YR6/8
 Überzug, außen, matt
 Farbe innen: 2.5YR6/6, Farbe außen: 2.5YR6/6
 Maße: BDm 6,2 cm; erh. H 1,9 cm
 Erh.: 1 Bodenfragment
 Sek. Veränderungen: versintert
 Dat. n. Fundkontext: 4. Viertel 1. Jh. n. Chr.–1. H. 2. Jh. n. Chr.

K 1027 Geschlossenes Gefäß

AO: GHD, InvNr 05/209/3
 Gattung: Gebrauchskeramik
 Ton: 5YR5/6 und 7.5YR6/4
 Glättung, außen, matt
 Farbe innen: 7.5YR7/4, Farbe außen: 7.5YR6/6
 Maße: BDm 5,4 cm; erh. H 4,7 cm
 Erh.: 3 Wandfragmente + Bodenfragment
 Dat. n. Fundkontext: 4. Viertel 1. Jh. n. Chr.–1. H. 2. Jh. n. Chr.

K 1028 Geschlossenes Gefäß

AO: GHD, InvNr 05/209/4
 Gattung: Gebrauchskeramik
 Ton: 7.5YR5/6
 Überzug, außen, matt, kompakt
 Farbe innen: 7.5YR6/6, Farbe außen: 2.5YR5/6 bis 2.5YR4/6
 Maße: BDm 7 cm; erh. H 3,9 cm
 Erh.: 1 Bodenfragment
 Dat. n. Fundkontext: 4. Viertel 1. Jh. n. Chr.–1. H. 2. Jh. n. Chr.

K 1029 Geschlossenes Gefäß

AO: GHD, InvNr 05/209/7
 Gattung: Gebrauchskeramik
 Ton: 2.5YR6/8 und 10R6/6
 Überzug, außen, matt, kompakt
 Farbe innen: 2.5YR6/8, Farbe außen: 5YR6/6
 Maße: BDm 7 cm; erh. H 2,1 cm
 Erh.: 2 Bodenfragmente
 Dat. n. Fundkontext: 4. Viertel 1. Jh. n. Chr.–1. H. 2. Jh. n. Chr.

K 1030 Geschlossenes Gefäß

AO: GHD, InvNr 05/209/17
 Gattung: Gebrauchskeramik
 Ton: 7.5YR7/6 bis 7.5YR7/4
 Überzug, außen, matt, kompakt
 Farbe innen: 7.5YR8/4 bis 7.5YR7/4, Farbe außen: 10YR4/1
 Maße: BDm 6,6 cm; erh. H 4,4 cm
 Erh.: 1 Wandfragment + Bodenfragment
 Dat. n. Fundkontext: 4. Viertel 1. Jh. n. Chr.–1. H. 2. Jh. n. Chr.

K 1031 Offenes Gefäß

AO: GHD, InvNr 05/209/5
 Gattung: Gebrauchskeramik
 Ton: 2.5YR6/6 und 5YR6/4
 Überzug, flächig, matt, tw. abgerieben
 Farbe innen: 2.5YR6/6, Farbe außen: 2.5YR6/6
 Maße: BDm 4,4 cm; erh. H 3,2 cm
 Erh.: 1 Bodenfragment
 Sek. Veränderungen: verbrannt
 Dat. n. Fundkontext: 4. Viertel 1. Jh. n. Chr.–1. H. 2. Jh. n. Chr.

K 1032 Topf**(Taf. 199)**

AO: GHD, InvNr 05/209/8
 Gattung: Küchenware
 Ton: 10R5/8 bis 10R5/4
 Überzug, außen, matt, kompakt
 Farbe innen: 10R6/6 bis 10R6/8, Farbe außen: 5YR5/2
 Maße: RDm 14 cm; erh. H 5,9 cm
 Erh.: 2 Randfragmente + Bodenfragment
 Sek. Veränderungen: verbrannt
 Dat. n. Stück: 1.–3. Jh. n. Chr.
 Dat. n. Fundkontext: 4. Viertel 1. Jh. n. Chr.–1. H. 2. Jh. n. Chr.
 Par.: vgl. LADSTÄTTER, WE 1, A-K 533–535

K 1033 Topf

AO: GHD, InvNr 05/209/12
 Gattung: Küchenware
 Ton: 10R5/6 bis 7.5YR6/6
 Überzug, außen, matt, tw. abgerieben
 Farbe innen: 2.5YR6/6 bis 5YR6/6, Farbe außen: 2.5YR4/1
 Maße: RDm 18,8 cm; erh. H 6,5 cm
 Erh.: 1 Randfragment + Wandfragment
 Dat. n. Stück: 1.–3. Jh. n. Chr.
 Dat. n. Fundkontext: 4. Viertel 1. Jh. n. Chr.–1. H. 2. Jh. n. Chr.
 Par.: s. K 1032

K 1034 Topf

AO: GHD, InvNr 05/209/38
 Gattung: Küchenware
 Ton: 5YR7/6
 Überzug, außen und Rand innen, matt, kompakt
 Farbe innen: 7.5YR8/4, Farbe außen: 2.5YR5/4 bis 2.5YR5/1
 Maße: RDm 22,2 cm; erh. H 1,1 cm

Erh.: 1 Randfragment
 Dat. n. Stück: 1.–3. Jh. n. Chr.
 Dat. n. Fundkontext: 4. Viertel 1. Jh. n. Chr.–1. H. 2. Jh. n. Chr.
 Par.: s. K 1032

K 1035 Topf**(Taf. 199)**

AO: GHD, InvNr 05/209/9
 Gattung: Küchenware
 Ton: 2.5YR5/3 (Kern), 2.5YR5/8 (Rand)
 Überzug, außen und Rand innen, matt, kompakt
 Farbe innen: 5YR5/4 bis 5YR5/3, Farbe außen: 2.5YR5/4 bis 5YR4/2
 Maße: RDm 21,8 cm; erh. H 4,6 cm
 Erh.: 1 Randfragment + Wandfragment
 Sek. Veränderungen: verbrannt
 Dat. n. Stück: frühes 1. Jh. n. Chr.
 Dat. n. Fundkontext: 4. Viertel 1. Jh. n. Chr.–1. H. 2. Jh. n. Chr.
 Par.: LADSTÄTTER, WE 1, A-K 252–253; LADSTÄTTER, WE 4, K 237

K 1036 Topf**(Taf. 199)**

AO: GHD, InvNr 05/2093/45
 Gattung: Küchenware
 Ton: 10R4/6; hart, mittelfein, mittelporös; Glimmer, fein, viel; weiße E., fein bis mittel, mittel; Poren, sphärisch
 Farbe innen: 10R5/6, Farbe außen: 2.5YR4/1
 Maße: RDm 18 cm; erh. H 6,1 cm
 Erh.: 1 Randfragment
 Dat. n. Stück: 1. Jh. n. Chr. (?)
 Dat. n. Fundkontext: 4. Viertel 1. Jh. n. Chr.–1. H. 2. Jh. n. Chr.
 Par.: s. K 1035

K 1037 Topf

AO: GHD, InvNr 05/2093/46
 Gattung: Küchenware
 Ton: 2.5YR3/3 (Kern), 2.5YR5/6 (Rand); hart, mittelfein, mittelporös; Glimmer, fein, mittel; weiße E., mittel, mittel
 Farbe innen: 2.5YR6/6 bis 2.5YR4/1, Farbe außen: 2.5YR6/6 bis 2.5YR4/1
 Maße: RDm 20 cm; erh. H 2,1 cm
 Erh.: 1 Randfragment
 Dat. n. Stück: 1.–3. Jh. n. Chr.
 Dat. n. Fundkontext: 4. Viertel 1. Jh. n. Chr.–1. H. 2. Jh. n. Chr.
 Par.: LADSTÄTTER, WE 1, A-K 530

K 1038 Krug

AO: GHD, InvNr 05/209/35
 Gattung: Küchenware
 Ton: 2.5Y7/2 und 2.5YR6/6
 Überzug, flächig, matt, kompakt
 Farbe innen: 2.5YR6/1, Farbe außen: 2.5YR6/1
 Maße: RDm 14,8 cm; erh. H 1,6 cm
 Erh.: 1 Randfragment
 Dat. n. Fundkontext: 4. Viertel 1. Jh. n. Chr.–1. H. 2. Jh. n. Chr.
 Par.: LADSTÄTTER, WE 1, A-K 515

K 1039 Krug**(Taf. 199)**

AO: GHD, InvNr 05/2093/44
 Gattung: Küchenware
 Ton: 7.5YR7/6; hart, fein, feinporös; Glimmer, fein, mittel; weiße E., fein, mittel; dunkle E., fein, mittel
 Farbe innen: 5YR4/2, Farbe außen: 5YR4/2
 Maße: RDm 11,6 cm; erh. H 4,6 cm
 Erh.: 1 Randfragment
 Dat. n. Stück: späthellenistisch–augusteisch
 Dat. n. Fundkontext: 4. Viertel 1. Jh. n. Chr.–1. H. 2. Jh. n. Chr.

Par.: LADSTÄTTER, WE 1, A-K 231. 515

K 1040 Kasserolle (Taf. 199)

AO: GHD, InvNr 05/2093/47
 Gattung: Küchenware
 Ton: 2.5YR5/6 (Kern), 7.5YR5/3 (Rand); hart, fein, feinporös; Glimmer, fein, viel; weiße E., mittel, viel
 Farbe innen: 7.5YR5/4, Farbe außen: 7.5YR5/4
 Maße: RDm 24 cm; erh. H 3,5 cm
 Erh.: 1 Randfragment
 Sek. Veränderungen: verbrannt
 Dat. n. Stück: 1.–3. Jh. n. Chr.
 Dat. n. Fundkontext: 4. Viertel 1. Jh. n. Chr.–1. H. 2. Jh. n. Chr.
 Par.: LADSTÄTTER, WE 1, A-K 255. 537

K 1041 Deckel

AO: GHD, InvNr 05/209/79
 Gattung: Küchenware
 Ton: 10YR2/1
 Überzug, flächig, matt, kompakt
 Farbe innen: 10YR5/2, Farbe außen: 10YR5/2
 Maße: RDm 24 cm; erh. H 1,4 cm
 Erh.: 1 Randfragment
 Sek. Veränderungen: verbrannt
 Dat. n. Stück: 1. Jh. n. Chr.
 Dat. n. Fundkontext: 4. Viertel 1. Jh. n. Chr.–1. H. 2. Jh. n. Chr.
 Par.: LADSTÄTTER, WE 1, A-K 548–551; LADSTÄTTER, WE 4, K 255. 402

K 1042 Schüssel/Platte

AO: GHD, InvNr 05/209/78
 Gattung: Küchenware/‘pompejanisch-rote Platte’
 Ton: 5YR6/4 bis 5YR6/6
 Überzug, innen, glänzend, kompakt
 Farbe innen: 10R4/6, Farbe außen: 5YR5/4
 Maße: RDm 28 cm; erh. H 3,2 cm
 Erh.: 1 Randfragment
 Sek. Veränderungen: verbrannt
 Dat. n. Fundkontext: 4. Viertel 1. Jh. n. Chr.–1. H. 2. Jh. n. Chr.

K 1043 Schüssel/Platte (Taf. 199)

AO: GHD, InvNr 05/2093/52
 Gattung: Küchenware/‘pompejanisch-rote Platte’
 Ton: 2.5YR2.5/1; hart, mittelfein, mittelporös; Glimmer, fein bis mittel, mittel; Poren, sphärisch, mittel, vereinzelt
 Überzug, innen, matt, kompakt
 Farbe innen: 2.5YR4/2, Farbe außen: 2.5YR4/2
 Maße: RDm 48 cm; erh. H 3,8 cm
 Erh.: 1 Randfragment
 Dat. n. Fundkontext: 4. Viertel 1. Jh. n. Chr.–1. H. 2. Jh. n. Chr.

K 1044 Flasche/Amphore (Taf. 199)

AO: GHD, InvNr 05/209/19
 Gattung: Gebrauchskeramik/Amphore
 Ton: 5YR6/6
 Überzug, außen und Rand innen, matt, kompakt
 Farbe innen: 5YR7/2 bis 5YR6/6; Farbe außen: 10YR7/4
 Maße: RDm 3,8 cm; erh. H 10,2 cm
 Erh.: 1 Randfragment + Wandfragment
 Dat. n. Fundkontext: 4. Viertel 1. Jh. n. Chr.–1. H. 2. Jh. n. Chr.

K 1045 Amphore (Taf. 199)

AO: GHD, InvNr 05/2093/31
 Gattung: Amphore

Ton: 2.5YR6/6; hart, mittelfein, mittelporös; Glimmer, fein, mittel; weiße E., mittel, mittel; dunkle E., fein, mittel
 Farbe innen: 5YR6/4, Farbe außen: 5YR6/4
 Maße: RDm 6 cm; erh. H 8,6 cm
 Erh.: 1 Randfragment
 Dat. n. Stück: 1.–2. Jh. n. Chr.
 Dat. n. Fundkontext: 4. Viertel 1. Jh. n. Chr.–1. H. 2. Jh. n. Chr.
 Par.: LADSTÄTTER, WE 4, K 406

K 1046 Amphore (Taf. 200)

AO: GHD, InvNr 05/2093/32
 Gattung: Amphore
 Ton: 7.5YR6/4; hart, mittelfein, mittelporös; weiße E., fein, mittel; dunkle E., fein, mittel
 Farbe innen: 2.5Y8/3, Farbe außen: 2.5Y8/3
 Maße: RDm 11,6 cm; erh. H 4,4 cm
 Erh.: 1 Randfragment
 Dat. n. Fundkontext: 4. Viertel 1. Jh. n. Chr.–1. H. 2. Jh. n. Chr.

K 1047 Amphore

AO: GHD, InvNr 05/2093/33
 Gattung: Amphore
 Ton: 7.5YR7/4; hart, fein, feinporös
 Farbe innen: 5YR7/4, Farbe außen: 10YR7/4
 Maße: RDm 8,6 cm; erh. H 5,3 cm
 Erh.: 1 Randfragment
 Dat. n. Fundkontext: 4. Viertel 1. Jh. n. Chr.–1. H. 2. Jh. n. Chr.
 Par.: LADSTÄTTER, WE 2, B-K 327 (ähnlich)

K 1048 Amphore (Taf. 200)

AO: GHD, InvNr 05/2093/30
 Gattung: Amphore; Typ: PEACOCK – WILLIAMS 11 (ähnlich)
 Ton: 2.5YR6/8; hart, fein, feinporös; weiße E., mittel, vereinzelt
 Farbe innen: 7.5YR7/4, Farbe außen: 7.5YR7/4
 Maße: KDm 11 cm; erh. H 11,3 cm
 Erh.: 1 Hals- und Henkelfragment
 Dat. n. Stück: spätes 1. Jh. v. Chr.–2. Jh. n. Chr.
 Dat. n. Fundkontext: 4. Viertel 1. Jh. n. Chr.–1. H. 2. Jh. n. Chr.

K 1049 Amphore (Taf. 200)

AO: GHD, InvNr 05/209/13
 Gattung: Amphore; Typ: PEACOCK – WILLIAMS 45
 Ton: 2.5YR4/6
 Überzug, außen, matt, kompakt
 Farbe innen: 2.5YR4/2, Farbe außen: 2.5YR5/2 bis 2.5YR4/4
 Maße: RDm 4,2 cm; erh. H 2,6 cm
 Erh.: 3 Randfragment
 Dat. n. Stück: 2. Jh. n. Chr.
 Dat. n. Fundkontext: 4. Viertel 1. Jh. n. Chr.–1. H. 2. Jh. n. Chr.
 Par.: LADSTÄTTER, WE 4, K 510

K 1050 Amphore (Taf. 200)

AO: GHD, InvNr 05/2093/35
 Gattung: Amphore; Typ: PEACOCK – WILLIAMS 45
 Ton: 2.5YR4/6; mittelhart, fein, feinporös; Glimmer, fein, viel
 Farbe innen: 2.5YR5/4, Farbe außen: 2.5YR5/4
 Maße: RDm 4,2 cm; erh. H 2,0 cm
 Erh.: 1 Randfragment
 Dat. n. Stück: 1.–2. Jh. n. Chr.
 Dat. n. Fundkontext: 4. Viertel 1. Jh. n. Chr.–1. H. 2. Jh. n. Chr.

K 1051 Amphore (Taf. 200)

AO: GHD, InvNr 05/209/18

Gattung: Amphore; Typ: PEACOCK – WILLIAMS 45
 Ton: 2.5YR478 und 7.5YR5/2
 Überzug, außen, matt, kompakt
 Farbe innen: 5YR5/6, Farbe außen: 10R5/6
 Dekor: Graffitto: A Λ I (?), Wand außen
 Maße: 9,7 × 7,9 cm; erh. H 6,2 cm
 Erh.: 1 Wandfragment
 Dat. n. Fundkontext: 4. Viertel 1. Jh. n. Chr.–1. H. 2. Jh. n. Chr.

K 1052 Amphore

AO: GHD, InvNr 05/209/6
 Gattung: Amphore; Typ: PEACOCK – WILLIAMS 45
 Ton: 5YR4/6
 Glättung, außen
 Farbe innen: 5YR7/4, Farbe außen: 5YR5/6
 Maße: BDm 8,4 cm; erh. H 1,5 cm
 Erh.: 2 Knauffragmente
 Dat. n. Stück: römische Kaiserzeit
 Dat. n. Fundkontext: 4. Viertel 1. Jh. n. Chr.–1. H. 2. Jh. n. Chr.

K 1053 Amphore

AO: GHD, InvNr 05/209/46
 Gattung: Amphore; Typ: PEACOCK – WILLIAMS 45
 Ton: 5YR5/6 bis 5YR5/2
 Überzug, außen, matt, kompakt
 Farbe innen: 10YR6/4 bis 5YR5/6, Farbe außen: 5YR6/6
 Maße: BDm 5,2 cm; erh. H 2,9 cm
 Erh.: 1 Knauffragment
 Dat. n. Stück: 1.–2. Jh. n. Chr.
 Dat. n. Fundkontext: 4. Viertel 1. Jh. n. Chr.–1. H. 2. Jh. n. Chr.
 Par.: LADSTÄTTER, WE 1, A-K 561

K 1054 Amphore**(Taf. 200)**

AO: GHD, InvNr 05/2093/34
 Gattung: Amphore; Typ: PEACOCK – WILLIAMS 45
 Ton: 2.5YR5/6; mittelhart, fein, feinporös; Glimmer, fein, viel
 Farbe innen: 2.5YR5/4, Farbe außen: 2.5YR5/4
 Maße: BDm 5,2 cm; erh. H 4,4 cm
 Erh.: 1 Knauf
 Dat. n. Stück: 1.–2. Jh. n. Chr.
 Dat. n. Fundkontext: 4. Viertel 1. Jh. n. Chr.–1. H. 2. Jh. n. Chr.
 Par.: LADSTÄTTER, WE 1, A-K 560

K 1055 Amphore

AO: GHD, InvNr 05/2093/36
 Gattung: Amphore; Typ: PEACOCK – WILLIAMS 45
 Ton: 2.5YR4/6; mittelhart, fein, feinporös
 Farbe innen: 2.5YR5/6, Farbe außen: 2.5YR5/6
 Beschr.: gelocht
 Maße: KDm 17 cm; Dm Loch: 0,9 cm; erh. H 3,3 cm
 Erh.: 1 Wandfragment
 Dat. n. Stück: 1.–3. Jh. n. Chr.
 Dat. n. Fundkontext: 4. Viertel 1. Jh. n. Chr.–1. H. 2. Jh. n. Chr.

K 1056 Amphore

AO: GHD, InvNr 05/209/2
 Gattung: Amphore
 Ton: 2.5YR5/6
 Überzug, flächig, matt, abgerieben
 Farbe innen: 10YR7/4, Farbe außen: 10YR7/4
 Maße: RDm 10,4 cm; erh. H 5,4 cm
 Erh.: 1 Randfragment + Wandfragment
 Dat. n. Fundkontext: 4. Viertel 1. Jh. n. Chr.–1. H. 2. Jh. n. Chr.

K 1057 Ephesoslampe

AO: GHD, InvNr 05/2092/6
 Gattung: Reliefkeramik
 Ton: 5Y5/1
 Überzug, flächig, matt, kompakt
 Farbe innen: Gley 2 6/5PB, Farbe außen: Gley 2 6/10B
 Beschr.: mit hohem Kragen
 Maße: 5,8 × 3,2 cm; erh. H 1,4 cm
 Erh.: 1 Schulteransatz und Diskus
 Sek. Veränderungen: versintert
 Dat. n. Stück: 2./1. Jh. v. Chr.
 Dat. n. Fundkontext: 4. Viertel 1. Jh. n. Chr.–1. H. 2. Jh. n. Chr.

K 1058 Ephesoslampe

AO: GHD, InvNr 05/2093/40
 Gattung: Reliefkeramik
 Ton: 2.5YR5/2; mittelhart, fein, feinporös; Glimmer, fein, vereinzelt; Poren, sphärisch, fein, mittel
 Beschr.: Kragen abgebrochen; Rest eines Eierstabdekors
 Überzug, außen matt glänzend, tw. abgerieben
 Farbe innen: 10YR5/2, Farbe außen: 10YR5/1
 Maße: 2,5 × 2 cm; erh. H 1,5 cm
 Erh.: 1 Diskus/Schulter
 Sek. Veränderungen: verbrannt
 Dat. n. Stück: bis tiberisch
 Dat. n. Fundkontext: 4. Viertel 1. Jh. n. Chr.–1. H. 2. Jh. n. Chr.

K 1059 ROW-Lampe**(Taf. 200; 398)**

AO: GHD, InvNr 05/2093/38
 Gattung: Reliefkeramik
 Ton: 2.5YR6/6; mittelhart, (mittel)fein, feinporös; weiße E., mittel, mittel
 Überzug, außen und Rand innen, matt glänzend, kompakt
 Farbe innen: 10R5/8, Farbe außen: 10R5/8
 Beschr.: gelochter, an der Oberseite doppelt gerillter Griff; Eierstabdekor auf der Schulter; auf der Bodenunterseite Rest eines Stempels (abgebrochen)
 Maße: BDm 4 cm; Dm Diskus außen 7,2 cm; Dm Schulter max. 9 cm; erh. H 5,8 cm (inkl. Griff), 2 cm (exkl. Griff)
 Erh.: 5 Schulter- und Diskusfragmente
 Sek. Veränderungen: versintert
 Dat. n. Stück: 1.–3. Jh. n. Chr.
 Dat. n. Fundkontext: 4. Viertel 1. Jh. n. Chr.–1. H. 2. Jh. n. Chr.
 Par.: LADSTÄTTER, WE 1, A-K 618; LADSTÄTTER, WE 4, K 418

K 1060 ROW-Lampe**(Taf. 200)**

AO: GHD, InvNr 05/209/47
 Gattung: Reliefkeramik
 Ton: 5YR7/4
 Überzug, flächig, matt glänzend, tw. abgerieben
 Farbe innen: 10R5/8 bis 10R4/8, Farbe außen: 2.5YR4/6
 Beschr.: Spiraldekor auf der Schulter
 Maße: 4,4 × 2,8 cm; erh. H 0,9 cm
 Erh.: 2 Schulterfragmente
 Dat. n. Stück: 1.–3. Jh. n. Chr.
 Dat. n. Fundkontext: 4. Viertel 1. Jh. n. Chr.–1. H. 2. Jh. n. Chr.

K 1061 ROW-Lampe

AO: GHD, InvNr 05/209/48
 Gattung: Reliefkeramik
 Ton: 5YR5/3
 Überzug, flächig, matt glänzend, tw. abgerieben
 Farbe innen: 10R5/6, Farbe außen: 10R4/6 bis 10R4/3
 Beschr.: Ovuli und Punktdekor auf der Schulter
 Maße: 4,7 × 2,6 cm; erh. H 1,9 cm

Erh.: 1 Schulter
 Dat. n. Stück: 1.–3. Jh. n. Chr.
 Dat. n. Fundkontext: 4. Viertel 1. Jh. n. Chr.–1. H. 2. Jh. n. Chr.
 Par.: ev. LADSTÄTTER, WE 1, K 592

K 1062 ROW-Lampe

AO: GHD, InvNr 05/209/50
 Gattung: Reliefkeramik
 Ton: 5YR7/4
 Überzug, flächig, matt glänzend, kompakt
 Farbe innen: 5YR4/4, Farbe außen: 2.5YR4/4
 Beschr.: Eierstabdekor auf der Schulter
 Maße: 2,5 × 2,2 cm; erh. H 0,9 cm
 Erh.: 1 Schulter
 Dat. n. Stück: 1.–3. Jh. n. Chr.
 Dat. n. Fundkontext: 4. Viertel 1. Jh. n. Chr.–1. H. 2. Jh. n. Chr.

K 1063 ROW-Lampe

AO: GHD, InvNr 05/209/57
 Gattung: Reliefkeramik
 Ton: 5YR7/4
 Überzug, flächig, glänzend, tw. abgerieben
 Farbe innen: 10R5/8, Farbe außen: 10R5/8
 Beschr.: Eierstabdekor auf der Schulter
 Maße: 3 × 2,8 cm; erh. H 0,8 cm
 Erh.: 1 Schulter
 Dat. n. Stück: 1.–3. Jh. n. Chr.
 Dat. n. Fundkontext: 4. Viertel 1. Jh. n. Chr.–1. H. 2. Jh. n. Chr.

K 1064 ROW-Lampe

AO: GHD, InvNr 05/209/59
 Gattung: Reliefkeramik
 Ton: 2.5YR6/8
 Überzug, flächig, matt glänzend, tw. abgerieben
 Farbe innen: 10R5/8, Farbe außen: 10R5/8
 Beschr.: Eierstabdekor auf der Schulter
 Maße: 3,1 × 1,3 cm; erh. H 2,8 cm
 Erh.: 6 Schulterfragmente
 Sek. Veränderungen: versintert
 Dat. n. Stück: 1.–3. Jh. n. Chr.
 Dat. n. Fundkontext: 4. Viertel 1. Jh. n. Chr.–1. H. 2. Jh. n. Chr.

K 1065 ROW-Lampe

AO: GHD, InvNr 05/2093/42
 Gattung: Reliefkeramik
 Ton: 2.5YR5/6; hart, fein, feinporös
 Überzug, außen und Rand innen, matt glänzend, tw. abgerieben
 Farbe innen: 2.5YR5/6, Farbe außen: 10R6/8
 Beschr.: Rest einer Volute auf der Schulter; Horizontalhenkel; Rest eines Eierstabdekors
 Maße: 2,5 × 1,7 cm; erh. H 0,5 cm
 Erh.: 1 Schulter
 Dat. n. Stück: 1.–3. Jh. n. Chr.
 Dat. n. Fundkontext: 4. Viertel 1. Jh. n. Chr.–1. H. 2. Jh. n. Chr.

K 1066 ROW-Lampe

(Taf. 200)

AO: GHD, InvNr 05/2093/41
 Gattung: Reliefkeramik
 Ton: 5YR6/6; mittelhart, fein, feinporös; Poren, spärlich-länglich, fein, mittel
 Überzug, außen und Rand innen, matt glänzend, tw. abgerieben
 Farbe innen: 5YR6/6, Farbe außen: 2.5YR5/8
 Beschr.: Rest eines mehrreihigen Warzendekors auf der Schulter
 Maße: 2 × 3 cm; erh. H 0,8 cm

Erh.: 1 Schulter
 Dat. n. Stück: 1.–3. Jh. n. Chr.
 Dat. n. Fundkontext: 4. Viertel 1. Jh. n. Chr.–1. H. 2. Jh. n. Chr.

K 1067 ROW-Lampe

AO: GHD, InvNr 05/209/85
 Gattung: Reliefkeramik
 Ton: 5YR6/6
 Überzug, flächig, matt glänzend, tw. abgerieben
 Farbe innen: 10R6/8, Farbe außen: 10R6/8
 Maße: 4,4 × 3,1 cm; erh. H 2,9 cm
 Erh.: 1 Schnauze
 Dat. n. Stück: 1.–3. Jh. n. Chr.
 Dat. n. Fundkontext: 4. Viertel 1. Jh. n. Chr.–1. H. 2. Jh. n. Chr.

K 1068 ROW-Lampe

AO: GHD, InvNr 05/209/51
 Gattung: Reliefkeramik
 Ton: 5YR6/6 bis 5YR5/1
 Überzug, flächig, matt glänzend, tw. abgerieben
 Farbe innen: 2.5YR6/6, Farbe außen: 10R5/8
 Maße: 3,8 × 1,5 cm; erh. H 0,8 cm
 Erh.: 1 Schulter
 Dat. n. Stück: 1.–3. Jh. n. Chr.
 Dat. n. Fundkontext: 4. Viertel 1. Jh. n. Chr.–1. H. 2. Jh. n. Chr.

K 1069 ROW-Lampe

AO: GHD, InvNr 05/209/52
 Gattung: Reliefkeramik
 Ton: 7.5YR6/6
 Überzug, außen, matt glänzend, kompakt
 Farbe innen: 7.5YR7/3, Farbe außen: 10R4/6
 Maße: 2,8 × 2 cm; erh. H 1,0 cm
 Erh.: 1 Schulter
 Dat. n. Stück: 1.–3. Jh. n. Chr.
 Dat. n. Fundkontext: 4. Viertel 1. Jh. n. Chr.–1. H. 2. Jh. n. Chr.

K 1070 ROW-Lampe

AO: GHD, InvNr 05/209/54
 Gattung: Reliefkeramik
 Ton: 5YR7/4
 Überzug, außen und Rand innen, matt glänzend, tw. abgerieben
 Farbe innen: 5YR7/4, Farbe außen: 10R5/8
 Maße: 2,8 cm × 1,9 cm; erh. H 0,8 cm
 Erh.: 1 Schulter
 Dat. n. Stück: 1.–3. Jh. n. Chr.
 Dat. n. Fundkontext: 4. Viertel 1. Jh. n. Chr.–1. H. 2. Jh. n. Chr.

K 1071 ROW-Lampe

AO: GHD, InvNr 05/209/55
 Gattung: Reliefkeramik
 Ton: 2.5YR6/8
 Überzug, außen und Rand innen, matt, tw. abgerieben
 Farbe innen: 10R5/8, Farbe außen: 10R4/6
 Maße: 2,8 × 1,7 cm; erh. H 0,7 cm
 Erh.: 1 Schulter
 Dat. n. Stück: 1.–3. Jh. n. Chr.
 Dat. n. Fundkontext: 4. Viertel 1. Jh. n. Chr.–1. H. 2. Jh. n. Chr.

K 1072 ROW-Lampe

AO: GHD, InvNr 05/209/56
 Gattung: Reliefkeramik
 Ton: 5YR7/6

Überzug, außen und Rand innen, matt glänzend, tw. abgerieben
 Farbe innen: 7.5YR7/4, Farbe außen: 10R4/6
 Maße: 3,8 × 2,1 cm; erh. H 1,0 cm
 Erh.: 1 Schulter
 Dat. n. Stück: 1.–3. Jh. n. Chr.
 Dat. n. Fundkontext: 4. Viertel 1. Jh. n. Chr.–1. H. 2. Jh. n. Chr.

K 1073 ROW-Lampe

AO: GHD, InvNr 05/2092/1
 Gattung: Reliefkeramik
 Ton: 5YR7/6
 Überzug, flächig, glänzend, kompakt
 Farbe innen: 10R5/8, Farbe außen: 10R4/8 bis 2.5YR4/6
 Maße: 5,2 × 1,9 cm; erh. H 1,4 cm
 Erh.: 1 Schulter
 Dat. n. Stück: 1.–3. Jh. n. Chr.
 Dat. n. Fundkontext: 4. Viertel 1. Jh. n. Chr.–1. H. 2. Jh. n. Chr.

K 1074 ROW-Lampe

AO: GHD, InvNr 05/2092/2
 Gattung: Reliefkeramik
 Ton: 7.5YR5/4
 Überzug, außen, matt glänzend, tw. abgerieben
 Farbe innen: 7.5YR6/3, Farbe außen: Gley 1 3/N und 2.5YR4/4
 Maße: 4,2 × 3,8 cm; erh. H 3,4 cm
 Erh.: 1 Griff
 Dat. n. Stück: 1.–3. Jh. n. Chr.
 Dat. n. Fundkontext: 4. Viertel 1. Jh. n. Chr.–1. H. 2. Jh. n. Chr.

K 1075 ROW-Lampe

AO: GHD, InvNr 05/2092/3
 Gattung: Reliefkeramik
 Ton: 10YR5/2
 Überzug, außen, matt glänzend, tw. abgerieben
 Farbe innen: 2.5YR6/6 bis 2.5YR5/8, Farbe außen: 2.5YR4/6 bis 2.5YR3/3
 Maße: 5,8 × 3,6 cm; erh. H 1,4 cm
 Erh.: 1 Schulter
 Dat. n. Stück: 1.–3. Jh. n. Chr.
 Dat. n. Fundkontext: 4. Viertel 1. Jh. n. Chr.–1. H. 2. Jh. n. Chr.

K 1076 ROW-Lampe

AO: GHD, InvNr 05/2093/39
 Gattung: Reliefkeramik
 Ton: 10YR6/2; hart, fein, feinporös
 Überzug, außen und Rand innen, matt, tw. abgerieben
 Farbe innen: 10YR6/2, Farbe außen: 2.5YR4/4
 Maße: KDm 6 cm; erh. H 3,6 cm
 Erh.: 1 Schulter
 Sek. Veränderungen: verbrannt
 Dat. n. Stück: 1.–3. Jh. n. Chr.
 Dat. n. Fundkontext: 4. Viertel 1. Jh. n. Chr.–1. H. 2. Jh. n. Chr.

K 1077 ROW-Lampe

AO: GHD, InvNr 05/209/49
 Gattung: Reliefkeramik
 Ton: 2.5YR7/6
 Überzug, außen und Rand innen, matt glänzend, tw. abgerieben
 Farbe innen: 2.5YR6/6, Farbe außen: 10R5/6
 Maße: 3,5 × 1,7 cm; erh. H 0,7 cm
 Erh.: 1 Schulter
 Dat. n. Stück: 1.–3. Jh. n. Chr.
 Dat. n. Fundkontext: 4. Viertel 1. Jh. n. Chr.–1. H. 2. Jh. n. Chr.

K 1078 Lampe

AO: GHD, InvNr 05/209/58
 Gattung: Reliefkeramik
 Ton: 2.5YR6/1
 Überzug, außen und Rand innen, matt glänzend, kompakt
 Farbe innen: 5YR7/6, Farbe außen: 2.5YR4/1
 Maße: 2,7 × 1,3 cm; erh. H 1,5 cm
 Erh.: 1 Schulter
 Dat. n. Stück: 1.–3. Jh. n. Chr.
 Dat. n. Fundkontext: 4. Viertel 1. Jh. n. Chr.–1. H. 2. Jh. n. Chr.

K 1079 Lampe

AO: GHD, InvNr 05/209/53
 Gattung: Reliefkeramik
 Ton: 10YR5/1
 Überzug, außen, matt, kompakt
 Beschr.: sehr kleines Fragment, Rest eines Rillendekors
 Farbe innen: 10YR4/1, Farbe außen: 10YR6/2
 Maße: 1,7 × 1,3 cm; erh. H 0,4 cm
 Erh.: 1 Diskus (?)
 Sek. Veränderungen: versintert
 Dat. n. Fundkontext: 4. Viertel 1. Jh. n. Chr.–1. H. 2. Jh. n. Chr.

K 1080 Lampe

AO: GHD, InvNr 05/2092/5
 Gattung: Reliefkeramik
 Ton: 7.5YR5/3
 Überzug, außen und Rand innen, matt glänzend, tw. abgerieben
 Farbe innen: 10R4/4, Farbe außen: 10R4/4
 Maße: 6,9 × 3,1 cm; erh. H 2,8 cm
 Erh.: 1 Schulter
 Dat. n. Stück: 1.–3. Jh. n. Chr.
 Dat. n. Fundkontext: 4. Viertel 1. Jh. n. Chr.–1. H. 2. Jh. n. Chr.

Fundkomplex BIV/1 – Westumgang, F5/6, im Kanal K 4

K 1081 Schale

AO: GHD, InvNr 1988/14/367
 Gattung: hellenistische Firnisware
 Ton: 10R6/8; fein-körnig, hart, dicht, glimmerig
 Überzug, flächig, matt glänzend, kompakt
 Farbe innen: 10R6/8, Farbe außen: 2.5YR6/8, 7.5YR8/4
 Maße: RDm 17 cm; erh. H 4 cm
 Erh.: 1 Randfragment
 Dat. n. Stück: 2./1. Jh. v. Chr.
 Dat. n. Fundkontext: 2.–3. Jh. n. Chr.

K 1082 Teller

AO: GHD, InvNr 1988/14/366
 Gattung: ESB
 Ton: 10R6/8; fein, körnig, glimmerig, weich
 Überzug, flächig, matt glänzend, abgerieben
 Farbe innen: 10R6/8, 2.5YR7/6, Farbe außen: 10R6/8, 2.5YR7/6
 Maße: RDm 11 cm; erh. H 2,8 cm
 Erh.: 1 Randfragment
 Dat. n. Stück: flavisch-trajanisch
 Dat. n. Fundkontext: 2.–3. Jh. n. Chr.
 Par.: Atlante 58

K 1083 Töpfchen

AO: GHD, InvNr 1988/14/365
 Gattung: Gebrauchskeramik

Ton: 10R5/8; fein, dicht, hart, feiner Glimmer
 Farbe innen: 5YR7/4, Farbe außen: 5YR7/4
 Maße: RDm 6,8 cm; erh. H 3,8 cm
 Erh.: 1 Randfragment
 Dat. n. Stück: 2.–3. Jh. n. Chr.
 Dat. n. Fundkontext: 2.–3. Jh. n. Chr.

K 1084 Krug

AO: GHD, InvNr 1988/14/368
 Gattung: dünnwandige Keramik
 Ton: 10R5/8; hart, fein, feinporös; schichtig brechend; Glimmer
 Farbe innen: 2.5YR6/6, Farbe außen: 2.5YR7/6
 Maße: BDm 4,3 cm; erh. H 17,5 cm
 Erh.: 1 Bodenfragment + Wandfragment + Henkel
 Dat. n. Stück: 2.–3. Jh. n. Chr.
 Dat. n. Fundkontext: 2.–3. Jh. n. Chr.
 Par.: LADSTÄTTER, WE 1, A-K 441 (ähnlich); LADSTÄTTER, WE 4, K 809. K 833

K 1085 Import-Lampe (Taf. 398)

AO: GHD, InvNr 1988/14/1000
 Gattung: Reliefkeramik
 Ton: 5YR7/6; hart, fein, feinporös
 Farbe innen: 7.5YR7/6, Farbe außen: 7.5YR7/6
 Beschr.: gelochter, an der Oberseite doppelt gerillter Griff; kleine Kreisäugen auf beiden Seiten des Griffansatzes außen; Signatur ETNOΛ. auf Bodenunterseite
 Maße: BDm: 3,6 cm; KDm ca. 8 cm; erh. H. 4,7 cm (inkl. Griff); 3,2 cm (exkl. Griff)
 Erh.: 1 Schulter- und Bodenfragment, Griff
 Dat. n. Stück: 3. Jh. N. Chr.
 Dat. n. Fundkontext: 2.–3. Jh. n. Chr.

K 1086 Lampe

AO: GHD, 1988/14/1001
 Gattung: Reliefkeramik
 Ton: 5YR5/2 (Kern), 5YR6/4 (Rand)
 Farbe innen: 5YR6/4, Farbe außen: 5YR6/4
 Beschr.: mit gelochtem Griff, kein Dekor erhalten
 Maße: Dm Diskus: 3,4 cm; erh. L 7,8 cm; erh. erh. H 3,4 cm (inkl. Griff); 2,3 cm (exkl. Griff)
 Erh.: Schulter + Griff
 Dat. n. Stück: 2.–3. Jh. n. Chr.
 Dat. n. Fundkontext: 2.–3. Jh. n. Chr.

Fundkomplex BIV/2 – Westumgang, unter Südschwelle

K 1087 Töpfchen (Taf. 201; 398)

AO: GHD, InvNr 1987/1/1
 Gattung: Küchenware
 Ton: 2.5YR5/6; hart, mittelfein, feinporös; weiße E., mittel; dunkle E., mittel, vereinzelt
 Farbe innen: 5YR4/1, Farbe außen: 5YR4/1
 Maße: RDm 7,2 cm; BDm 3 cm; erh. H 8,2 cm
 Erh.: 1 Ganzform
 Dat. n. Stück: 2.–3. Jh. n. Chr.
 Dat. n. Fundkontext: 2. Viertel 3. Jh. n. Chr.
 Par.: LADSTÄTTER, WE 4, K 669. 717

K 1088 Becher (Taf. 201)

AO: GHD, 1987/1/3
 Gattung: dünnwandige Keramik

Ton: 2.5YR5/6; mittelhart, fein, feinporös; Glimmer, fein, viel
 Farbe innen: 2.5YR5/6, Farbe außen: 2.5YR5/6
 Maße: BDm 3,5 cm; erh. H 7 cm
 Erh.: 1 Bodenfragment
 Dat. n. Stück: 2.–3. Jh. n. Chr.
 Dat. n. Fundkontext: 2. Viertel 3. Jh. n. Chr.
 Par.: LADSTÄTTER, WE 4, K 683. 673

K 1089 Amphore (Taf. 201)

AO: GHD, InvNr 1987/1/2
 Gattung: Amphore; Typ: PEACOCK – WILLIAMS 45
 Ton: 2.5YR4/6; mittelhart, fein, feinporös; Glimmer, fein, viel; weiße E., fein, vereinzelt
 Farbe innen: 2.5YR5/3–4/8, Farbe außen: 2.5YR5/3–4/8
 Maße: BDm 4 cm; erh. H 5,5 cm
 Erh.: 1 Knauf
 Dat. n. Fundkontext: 2. Viertel 3. Jh. n. Chr.

**Fundkomplex BV–Z/1 – Nordumgang, Westteil, Kanal-
 sohle K 2 (SE 436)**

K 1090 Schälchen

AO: GHD, InvNr 04/4262/3
 Gattung: ESC
 Ton: 2.5YR5/6
 Überzug, partiell, matt glänzend, tw. abgerieben
 Farbe innen: 2.5YR6/8, Farbe außen: 2.5YR5/6 bis 10R5/8
 Maße: RDm 11,2 cm; BDm 5 cm; erh. H 4,0 cm
 Erh.: 2 Randfragmente + Bodenfragment
 Dat. n. Stück: Mitte 2.–3. Jh.
 Dat. n. Fundkontext: 3. Jh. n. Chr.
 Par.: Atlante H 3; LADSTÄTTER, WE 1, A-K 669. 743–744. 768–771. 942; LADSTÄTTER, WE 2, B-K 418. 473. 486; LADSTÄTTER, WE 4, K 744–745. 785–786. 803. 651

K 1091 Becher

AO: GHD, InvNr 04/4262/1
 Gattung: dünnwandige Keramik
 Ton: 5YR5/6
 Überzug, außen, matt, kompakt
 Farbe innen: 2.5YR6/6, Farbe außen: 7.5YR6/6
 Maße: RDm 7,2 cm; erh. H 3,3 cm
 Erh.: 2 Randfragmente
 Dat. n. Stück: 2.–3. Jh. n. Chr.
 Dat. n. Fundkontext: 3. Jh. n. Chr.

K 1092 Becher

AO: GHD, InvNr 04/4262/2
 Gattung: dünnwandige Keramik
 Ton: 2.5YR5/8
 Überzug, flächig, matt, kompakt
 Farbe innen: 2.5YR6/6, Farbe außen: 2.5YR6/6
 Maße: RDm 9,4 cm; erh. H 4,9 cm
 Erh.: 1 Randfragment + Wandfragment
 Dat. n. Fundkontext: 3. Jh. n. Chr.

K 1093 Becher

AO: GHD, InvNr 04/4262/4
 Gattung: dünnwandige Keramik
 Ton: 2.5YR5/8
 Überzug, außen, matt, kompakt
 Farbe innen: 2.5YR6/6 bis 2.5YR6/8, Farbe außen: 7.5YR6/6

Maße: RDm 6,6 cm; erh. H 5,0 cm
 Erh.: 1 Randfragment + Wandfragment
 Dat. n. Fundkontext: 3. Jh. n. Chr.

K 1094 Becher

AO: GHD, InvNr 04/4262/7
 Gattung: dünnwandige Keramik
 Ton: 2.5YR5/8
 Überzug, außen und Rand innen, matt, kompakt
 Farbe innen: 2.5YR6/8 bis 7.5YR5/8, Farbe außen: 5YR6/6 bis 5YR6/4
 Maße: RDm 6,4 cm; erh. H 2,4 cm
 Erh.: 1 Randfragment
 Dat. n. Fundkontext: 3. Jh. n. Chr.

K 1095 Becher

AO: GHD, InvNr 04/4262/11
 Gattung: dünnwandige Keramik
 Ton: 7.5YR5/4
 Überzug, flächig, matt glänzend, tw. abgerieben
 Farbe innen: 2.5YR4/6, Farbe außen: 10R5/4
 Maße: RDm 6,6 cm; erh. H 2,0 cm
 Erh.: 1 Randfragment
 Dat. n. Fundkontext: 3. Jh. n. Chr.

K 1096 Becher

AO: GHD, InvNr 04/4262/10
 Gattung: dünnwandige Keramik
 Ton: 5YR5/6
 Überzug, außen, matt, Risse
 Farbe innen: 2.5YR6/6 bis 2.5YR5/6, Farbe außen: 7.5YR6/4 bis 7.5YR6/4
 Maße: KDm 10,8 cm; erh. H 7,6 cm
 Erh.: 2 Wandfragmente
 Dat. n. Fundkontext: 3. Jh. n. Chr.

K 1097 Krug

AO: GHD, InvNr 04/4262/9
 Gattung: dünnwandige Keramik
 Ton: 5YR7/6
 Überzug, flächig, matt, abgerieben
 Farbe innen: 5YR5/6, Farbe außen: 5YR4/4
 Maße: RDm 10,6 cm; erh. H 5,1 cm
 Erh.: 1 Randfragment + Wandfragment
 Dat. n. Fundkontext: 3. Jh. n. Chr.

K 1098 Schale

AO: GHD, InvNr 04/4262/8
 Gattung: dünnwandige Keramik
 Ton: 2.5YR4/6
 Überzug, flächig, matt, kompakt
 Farbe innen: 5YR5/6, Farbe außen: 2.5YR5/6 und 5YR6/6
 Maße: BDm 4 cm; erh. H 5,8 cm
 Erh.: 1 Bodenfragment + Wandfragment
 Dat. n. Fundkontext: 3. Jh. n. Chr.

K 1099 Amphore

AO: GHD, InvNr 04/4262/5
 Gattung: Amphore; Typ: PEACOCK – WILLIAMS 45
 Ton: 2.5YR4/8
 Überzug, außen, matt, kompakt
 Farbe innen: 7.5YR4/2, Farbe außen: 7.5YR7/4 bis 7.5YR6/4
 Maße: BDm 4,2 cm; erh. H 6,5 cm
 Erh.: 1 Knauf

Sek. Veränderungen:
 Dat. n. Fundkontext: 3. Jh. n. Chr.

K 1100 Amphore

AO: GHD, InvNr 04/4262/6
 Gattung: Amphore
 Ton: 5YR5/8
 Überzug, außen und Rand innen, matt, kompakt
 Farbe innen: 5YR7/4 bis 5YR7/6, Farbe außen: 7.5YR7/4
 Maße: RDm 11,6 cm; erh. H 3,4 cm
 Erh.: 1 Randfragment
 Dat. n. Fundkontext: 3. Jh. n. Chr.

K 1101 Lampe

AO: GHD, InvNr 04/4262/12
 Gattung: Reliefkeramik
 Ton: 7.5YR7/4
 Überzug, außen, matt, kompakt
 Farbe innen: 7.5YR7/4, Farbe außen: 10YR7/4
 Maße: BDm 5,6 cm; erh. H 0,7 cm
 Erh.: 1 Bodenfragment
 Dat. n. Fundkontext: 3. Jh. n. Chr.

K 1102 Lampe

AO: GHD, InvNr 04/4262/13
 Gattung: Reliefkeramik
 Ton: 2.5YR5/6
 Farbe innen: 2.5YR6/6, Farbe außen: 2.5YR6/6
 Maße: BDm 3 cm; erh. H 1,1 cm
 Erh.: 1 Bodenfragment
 Sek. Veränderungen: verwaschen
 Dat. n. Fundkontext: 3. Jh. n. Chr.

K 1103 Lampe

AO: GHD, InvNr 04/4262/14
 Gattung: Reliefkeramik
 Ton: 2.5YR5/6
 Farbe innen: 2.5YR6/6, Farbe außen: 2.5YR6/6
 Maße: 3,2 × 2,6 cm; erh. H 2,1 cm
 Erh.: 1 Griff, voll
 Sek. Veränderungen: verwaschen
 Dat. n. Fundkontext: 3. Jh. n. Chr.

Fundkomplex Z/1 – F 7/6, Westumgang, Schwellbereich zu Raum 42

K 1104 Schale

(Taf. 202)

AO: GHD, InvNr 1988/21/469
 Gattung: ESB
 Ton: 2.5YR7/6; mittelhart, fein, feinporös
 Farbe innen: 2.5YR5/6; Farbe außen: 2.5YR5/6
 Überzug: flächig, matt glänzend, teilweise abgerieben
 Maße: RDm 10 cm, erh. H 3,7 cm
 Erh.: 1 Randfragment
 Sek. Veränderung: versintert
 Dat. n. Stück: 1. Hälfte 2. Jh. n. Chr.
 Dat. n. Fundkontext: 3. Viertel 3. Jh. n. Chr.
 Par: Atlante 70; LADSTÄTTER, WE 1, A-K 760–762; LADSTÄTTER, WE 4, K 785; LADSTÄTTER, Vadiusgymnasium, K 1

K 1105 Teller

(Taf. 202)

AO: GHD, InvNr 1988/21/1001

Gattung: ESC
 Ton: hart, fein, feinporös; weiße Einschlüsse, fein, mittel
 Überzug: flächig, matt glänzend, teilweise abgerieben
 Maße: RDm 32 cm, erh. H 2,3 cm
 Erh.: 1 Randfragment
 Dat. n. Stück: Ende 1. Jh.–2. Jh. n. Chr.
 Dat. n. Fundkontext: 3. Viertel 3. Jh. n. Chr.
 Par: Atlante L26A; LADSTÄTTER, WE 1, A-K 241; LADSTÄTTER, WE 4, K 678;
 LADSTÄTTER, Vadiusgymnasium, TS 107

K 1106 Becher (Taf. 202)

AO: GHD, InvNr 1988/21/470
 Gattung: dünnwandige Keramik
 Ton: 5YR7/6; hart, fein, feinporös; Glimmer
 Farbe innen: 2.5YR5/6; Farbe außen: 2.5YR7/4
 Überzug: partiell, matt, kompakt
 Maße: RDm 6,6 cm, erh. H 3,4 cm
 Erh.: 1 Randfragment
 Dat. n. Stück: 2. Jh. n. Chr.
 Dat. n. Fundkontext: 3. Viertel 3. Jh. n. Chr.
 Par: LADSTÄTTER, WE 1, A-K 681. 724. 799; LADSTÄTTER, WE 2, B-K 476;
 LADSTÄTTER, WE 4, K 684. 686. 811

K 1107 Becher (Taf. 202)

AO: GHD, InvNr 1988/21/1003
 Gattung: dünnwandige Keramik
 Ton: hart, fein, feinporös; Glimmer, fein, mittel
 Maße: RDm 12 cm, erh. H 2,3 cm
 Erh.: 1 Randfragment
 Dat. n. Stück: 2.–3. Jh. n. Chr.
 Dat. n. Fundkontext: 3. Viertel 3. Jh. n. Chr.
 Par.: LADSTÄTTER, WE 1, A-K 656 (Steilrandbecher); LADSTÄTTER, WE 4, K 686. 832 (Becher mit Trichterrand)

K 1108 Krug (Taf. 202)

AO: GHD, InvNr 1988/21/1002
 Gattung: Gebrauchskeramik
 Ton: 2.5YR6/6; hart, fein, feinporös; Glimmer, fein, mittel
 Maße: RDm 10 cm, erh. H 3,2 cm
 Erh.: 1 Randfragment
 Dat. n. Stück: 3. Jh. n. Chr.
 Dat. n. Fundkontext: 3. Viertel 3. Jh. n. Chr.
 Par.: LADSTÄTTER, Vadiusgymnasium, K 8 (ähnlich)

K 1109 Krug (Taf. 202)

AO: GHD, InvNr 1988/21/1004
 Gattung: Gebrauchskeramik
 Ton: 2.5YR6/8; hart, fein, feinporös
 Überzug: außen und Rand innen, matt, kompakt
 Maße: RDm 5,6 cm; erh. H 1,8 cm
 Erh.: 1 Randfragment
 Dat. n. Fundkontext: 3. Viertel 3. Jh. n. Chr.
 Par.: LADSTÄTTER, Vadiusgymnasium, K 98

K 1110 Platte (Taf. 202)

AO: GHD, InvNr 1988/21/1000
 Gattung: Küchenware/pompeijanische Platte
 Ton: 2.5YR5/8; hart, fein, feinporös; weiße Einschlüsse, mittel, viel; dunkle Einschlüsse (vulkanisch), mittel, viel
 Überzug: flächig, fast vollständig abgerieben
 Farbe innen: 2.5YR5/8; Farbe außen: 2.5YR5/8
 Maße: RDm 29,6 cm; Maße: BDm 11 cm; erh. H 3,6 cm
 Erh.: 1 Rand-Bodenfragment

Sek. Veränderung: versintert
 Dat. n. Stück: 1. Jh. n. Chr.?
 Dat. n. Fundkontext: 3. Viertel 3. Jh. n. Chr.
 Par.: s. WALDNER im vorliegenden Band, K 474, K 773, K 800, K 856, K 857

K 1111 ROW-Lampe (Taf. 202)

AO: GHD, InvNr 1988/21/1006
 Gattung: Reliefkeramik
 Ton: 2.5YR6/4; hart, fein, feinporös; Glimmer, fein, mittel
 Maße: erh. H 3,1 cm
 Erh.: 1 Schulter
 Dat. n. Stück: 1.–3. Jh. n. Chr.
 Dat. n. Fundkontext: 3. Viertel 3. Jh. n. Chr.
 Par.: –

K 1112 Lampe (Taf. 202; 399)

AO: GHD, InvNr 1988/21/1007
 Gattung: Reliefkeramik
 Ton: 10YR6/3
 Überzug: außen, matt, abgerieben
 Farbe außen: 10R5/6
 Beschreibung: verzierungslose Lampe mit massivem Griffzapfen und offenem Kanal
 Maße: erh. L: 10,2 cm; erh. H 4,6 cm (inkl. Griff); 3,1 cm (exkl. Griff)
 Erh.: 1 Ganzform
 Dat. n. Stück: 3. Jh.
 Dat. n. Fundkontext: 3. Viertel 3. Jh. n. Chr.
 Par.: LADSTÄTTER, WE 2, B-K 432

Fundkomplex Z/2 – 31a, NO-Ecke Impluvium, bis 0,9 m ab Stylobat OK, beim vertikal versetzten Tonrohr

K 1113 Teller (Taf. 202)

AO: EM H2/88/294
 Gattung: ESB
 Ton: fein, hart, dicht; Glimmer, fein, hellbraun
 Überzug: matt–matt glänzend, abgeblättert, braun-orange
 Maße: RDm 17,4 cm, BDm 14 cm, H 4,2 cm
 Erh.: Rand-Bodenfragment
 Dat. n. Stück: 2.–3. Jh. n. Chr.
 Dat. n. Fundkomplex: 3. Viertel 3. Jh. n. Chr.
 Par.: Atlante 60; LADSTÄTTER, WE 1, A-K 765; LADSTÄTTER, WE 4, K 705;
 LADSTÄTTER, Vadiusgymnasium, TS 42–46

K 1114 Schälchen (Taf. 202)

AO: EM H2/88/295
 Gattung: ESC
 Ton: fein, dicht, hart; Glimmer, selten, fein, hellocker
 Überzug: fest, matt glänzend, dunkelorange-braun, fleckig
 Sek. Veränderungen: verbrannt
 Maße: RDm 12 cm, erh. H 2,7 cm
 Erh.: Randfragment
 Dat. n. Stück: 3. Jh. n. Chr.
 Dat. n. Fundkomplex: 3. Viertel 3. Jh. n. Chr.
 Par.: LADSTÄTTER, WE 1, A-K 769. 942; LADSTÄTTER, WE 4, K 851

K 1115 Schälchen (Taf. 202)

AO: EM H2/88/296
 Gattung: ESC
 Ton: hart, dicht, mittel; orange-braun; vereinzelt gröbere Magerungspartikel
 Überzug: fest, kompakt, orange-braun
 Maße: RDm: 11 cm, erh. H 2,5 cm

Erh.: Randfragment
 Dat. n. Stück: 2.–3. Jh. n. Chr.
 Dat. n. Fundkomplex: 3. Viertel 3. Jh. n. Chr.
 Par.: s. K 1114

K 1116 Becher (Taf. 202)

AO: EM H2/88/297
 Gattung: dünnwandige Keramik
 Ton: fein, hart, kompakt; Glimmer, fein, ocker
 Maße: RDm 7 cm, erh. H 3 cm
 Erh.: Randfragment
 Dat. n. Stück: 2.–3. Jh. n. Chr.
 Dat. n. Fundkomplex: 3. Viertel 3. Jh. n. Chr.
 Par.: LADSTÄTTER, WE 1, A-K 655. 801

K 1117 Teller (Taf. 202)

AO: EM H2/88/293
 Gattung: Küchenware
 Ton: mittel-grob, hart, porös; Glimmer; hellbraun-orange
 Maße: RDm 30 cm, erh. H 3,6 cm
 Erh.: Randfragment
 Dat. n. Stück: 2.–3. Jh. n. Chr.
 Dat. n. Fundkomplex: 3. Viertel 3. Jh. n. Chr.
 Par.: LADSTÄTTER, WE 1, A-K 909. 951; LADSTÄTTER, WE 4, K 670. 727. 862–863

K 1118 Kasserolle (Taf. 202)

AO: EM H2/88/292
 Gattung: Küchenware
 Ton: mittel, körnig, hart, porös; Glimmer; ocker-orange; vereinzelt grobe Magerungspartikel
 Maße: RDm 24 cm, erh. H 4,1 cm
 Erh.: Randfragment
 Dat. n. Stück: 1.–2. Jh. n. Chr.
 Dat. n. Fundkomplex: 3. Viertel 3. Jh. n. Chr.
 Par.: LADSTÄTTER, WE 1, K 537. 613

Fundkomplex Z/3 – 31a, Kanalfüllung im Bereich der NO-Ecke und entlang der O-Kante des Stylobats

K 1119 Schale (Taf. 203)

AO: EM H2/88/280
 Gattung: Sagalassos Red-Slip-Ware
 Ton: fein, dicht, hart; Glimmer; orange-ocker
 Überzug: matt glänzend, orange-braun bis dunkelrot-braun
 Dekor: Stempelmotiv an der Gefäßaußenseite
 Maße: RDm 16 cm, erh. H 3 cm
 Erh.: Randfragment
 Dat. n. Stück: 3. Jh. n. Chr.
 Dat. n. Fundkomplex: 3. Viertel 3. Jh. n. Chr.
 Par.: POBLOME, Sagalassos, Type 1A150

K 1120 Teller (Taf. 203)

AO: EM H2/88/283
 Gattung: Gebrauchskeramik
 Ton: fein–mittel, hart, kompakt; Glimmer, ocker-orange
 Überzug: dünn, matt–matt glänzend, fleckig, dunkelbraun-rot
 Maße: RDm 16 cm, erh. H 2,5 cm
 Erh.: Randfragment
 Dat. n. Stück: 3. Jh. n. Chr.
 Dat. n. Fundkomplex: 3. Viertel 3. Jh. n. Chr.

Par.: LADSTÄTTER, WE 4, K 711. 723. 750–753. 845; LADSTÄTTER – STESKAL, Alytarchenstoa, Abb. 9, 9

K 1121 Becher (Taf. 203)

AO: EM H2/88/284
 Gattung: dünnwandige Keramik
 Ton: fein, hart, kompakt; Glimmer, fein, stark; hellbraun-orange
 Sek. Veränderungen: partiell versintert
 Maße: RDm 8 cm, erh. H 8,7 cm
 Erh.: Randfragment
 Dat. n. Stück: 2.–3. Jh. n. Chr.
 Dat. n. Fundkomplex: 3. Viertel 3. Jh. n. Chr.
 Par.: s. K 1106

K 1122 Becher

AO: EM H2/88/286
 Gattung: dünnwandige Keramik
 Ton: fein, kompakt, hart; Glimmer, fein, häufig; hellorange-braun
 Maße: RDm 12 cm, erh. H 3,3 cm
 Erh.: Randfragment
 Dat. n. Stück: 2.–3. Jh. n. Chr.
 Dat. n. Fundkomplex: 3. Viertel 3. Jh. n. Chr.
 Par.: LADSTÄTTER, WE 4, K 682

Fundkomplex Z/4 – Apsidensaal 8 (sog. Basilika): Kanal, ca. ab westlicher Beckenmauer 1,0 m westlich; ab W-Wand, 0,35 m Nord–0,8 m Süd; 1,0–1,5 m westl. südlicher Kanalwange westl. Basilika; Schlitz zwischen Abmauerung vor südl. Kanalwange in der W-Wand

K 1123 Topf (Taf. 203)

AO: GHD 96/11/5+6
 Gattung: dünnwandige Keramik
 Ton: 2.5YR5/8–4/8; mittelweich, mitteldicht; fein; sehr starker, feiner Glimmer, selten feiner Quarz
 Maße: RDm 20 cm, erh. H 6,3 cm
 Erh.: 2 Randfragmente
 Dat. n. Stück: 3. Jh. n. Chr.
 Dat. n. Fundkomplex: 3. Viertel 3. Jh. n. Chr.
 Par.: s. K 1122

K 1124 Becher (Taf. 203)

AO: GHD 96/15/2
 Ton: 2.5YR4/6–4/8; mittelweich, kompakt, fein; feiner Kalk, graue Einschüsse
 Maße: RDm 7,4 cm, erh. H 2,4 cm
 Erh.: Randfragment
 Dat. n. Stück: 2.–3. Jh. n. Chr.
 Dat. n. Fundkomplex: 3. Viertel 3. Jh. n. Chr.
 Par.: s. K 1106

K 1125 Griffschale (Taf. 203)

AO: GHD 96/16/3
 Ton: 5YR5/6–5YR5/2; hart, fein, dicht; starker feiner Glimmer, wenig feiner Kalk
 Maße: RDm 15,6 cm, BDm 5 cm, H 7,5 cm, Länge Griff 5 cm, Dm Griffloch 1,3 cm
 Sek. Veränderungen: verbrannt
 Erh.: Ganzform
 Dat. n. Stück: –
 Dat. n. Fundkomplex: 3. Viertel 3. Jh. n. Chr.
 Par.: –

K 1126 Krug (Taf. 204)

AO: GHD 96/11/1
 Gattung: Gebrauchskeramik
 Ton: 5YR6/6; mittelhart, mittelgrob, mitteldicht; starker feiner Glimmer, wenig Kalk
 Sek. Veränderungen: außen etwas verbrannt
 Maße: RDm 5,6 cm, BDm 3,6 cm, H 17,5 cm
 Erh.: Ganzform
 Dat. n. Stück: 3. Jh. n. Chr.
 Dat. n. Fundkomplex: 3. Viertel 3. Jh. n. Chr.
 Par.: LADSTÄTTER, WE 1, A-K 844; LADSTÄTTER, WE 4, K 689–691. 817

K 1127 Krug (Taf. 203)

AO: GHD 96/16/2
 Gattung: Gebrauchskeramik
 Ton: 5YR 5/2–5/3; mittelweich, kompakt, grob; Glimmer, viele Kalkeinschlüsse, rote und graue Einschlüsse
 Maße: BDm 8,6 cm, erh. H 30,1 cm
 Erh.: Boden-Wandfragmente
 Dat. n. Stück: römische Kaiserzeit
 Dat. n. Fundkomplex: 3. Viertel 3. Jh. n. Chr.
 Par.: LADSTÄTTER, WE 1, A-K 871

K 1128 Pfanne (Taf. 204)

AO: GHD 96/8/3
 Gattung: Küchenware
 Ton: 5YR5/6; mittelweich, kompakt, etwas grob; feiner starker Glimmer, Kalk, rote Einschlüsse
 Maße: RDm 24 cm, BDm 20 cm, H 3,6 cm
 Erh.: Rand-Bodenfragment
 Dat. n. Stück: römische Kaiserzeit
 Dat. n. Fundkomplex: 3. Viertel 3. Jh. n. Chr.
 Par.: LADSTÄTTER, WE 1, A-K 868 (ähnlich)

K 1129 Pfanne (Taf. 204)

AO: GHD 96/11/4
 Gattung: Küchenware
 Ton: 2.5YR6/8–5/8; mittelweich, grob, kompakt; starker feiner Glimmer, weiße Einschlüsse
 Maße: RDm 36 cm, BDm 27 cm, H 4,5 cm
 Erh.: Rand-Bodenfragment
 Dat. n. Stück: römische Kaiserzeit
 Dat. n. Fundkomplex: 3. Viertel 3. Jh. n. Chr.
 Par.: s. K 1128

K 1130 Töpfchen (Taf. 204)

AO: GHD 96/15/5
 Gattung: Küchenware
 Ton: 2.5YR5/6–5/8; hart, mittelfein, kompakt; starker feiner Glimmer, viel Kalk, wenig Quarz
 Maße: RDm 8,4 cm, H 8,3 cm
 Erh.: Ganzform
 Dat. n. Stück: 3. Jh. n. Chr.
 Dat. n. Fundkomplex: 3. Viertel 3. Jh. n. Chr.
 Par.: LADSTÄTTER, WE 2, B-K 459. 462. 471; LADSTÄTTER, WE 4, K 699. 866. 717

K 1131 Amphore (Taf. 204)

AO: GHD 96/15/1
 Gattung: Amphore
 Ton: 7.5YR6/4–5/4; kompakt, grob; starker feiner Kalk, schwarze und braune Einschlüsse
 Maße: RDm 10 cm, erh. H 7,6 cm

Erh.: Randfragment
 Dat. n. Stück: 3. Jh. n. Chr.
 Dat. n. Fundkomplex: 3. Viertel 3. Jh. n. Chr.
 Par.: LADSTÄTTER, WE 4, K 641

K 1132 Amphore (Taf. 204)

AO: GHD 96/15/4
 Gattung: Amphore
 Ton: 5YR3/4; weich, mittelgrob, kompakt; starker feiner Glimmer, wenig Kalk
 Maße: BDm 4 cm, erh. H 7,1 cm
 Erh.: Bodenfragment
 Dat. n. Stück: 3. Jh. n. Chr.
 Dat. n. Fundkomplex: 3. Viertel 3. Jh. n. Chr.
 Par.: PEACOCK – WILLIAMS 45; LADSTÄTTER, WE 1, A-K 713–714; LADSTÄTTER, WE 4, K 702

K 1133 Lampe (Taf. 204)

AO: GHD 96/15/7
 Gattung: Reliefkeramik
 Ton: 2.5YR5/8; mittelhart, fein, kompakt; sehr feiner Glimmer, Kalk, schwarze und graue Einschlüsse
 Überzug: 2.5YR5/6–4/6; glänzend, kompakt, dünn
 Dekor: Reliefdekor auf dem Diskus (nur kleine Reste erhalten), Schulter verzierungslos, Griff gelocht, beidseitig zwei Punkte, Schnauze rund, zwischen Schulter und Schnauze drei Punkte
 Maße: Dm 7,2 cm, H exkl. Griff 2,9 cm, erh. L 7,1 cm
 Erh.: Diskus, Griff und Schnauze weggebrochen
 Dat. n. Stück: 2.–3. Jh.
 Dat. n. Fundkomplex: 3. Viertel 3. Jh. n. Chr.
 Par.: LADSTÄTTER, WE 2, B-K 461 (ohne Diskusdekor)

K 1134 Lampe (Taf. 204; 399)

AO: GHD 96/11/3
 Gattung: Reliefkeramik
 Ton: 5YR5/6–10YR7/4; weich, fein, kompakt; Glimmer, Kalk
 Maße: H exkl. Griff 3,2 cm, H inkl. Griff 4,2 cm, erh. L 6 cm, Dm Griffloch 0,7 cm
 Dekor: auf der Schulter drei regelmäßige Warzenreihen
 Erh.: Schulter-Diskusfragment
 Dat. n. Stück: 2.–3. Jh. n. Chr.
 Dat. n. Fundkomplex: 3. Viertel 3. Jh. n. Chr.
 Par.: LADSTÄTTER, WE 2, B-K 465–466; LADSTÄTTER, WE 4, K 824

Fundkomplex Z/5 – Präfurnium südlich des Apsidensaal 8 (sog. Basilika)

K 1135 Topf (Taf. 205; 399)

AO: GHD 96/3/6
 Ton: 5YR5/6; mittelhart, fein, kompakt; Kalk, feiner Glimmer
 Überzug: 2.5YR5/6–6/6; flächig, matt, kompakt
 Maße: RDm 8,4 cm, BDm 5,7 cm, H 8,5 cm
 Erh.: Ganzgefäß
 Dat. n. Stück: 3. Jh. n. Chr.?
 Dat. n. Fundkomplex: 3. Viertel 3. Jh. n. Chr.
 Par.: LADSTÄTTER, WE 1, A-K 793 (ähnlich)

K 1136 Becher/Krug (Taf. 205; 399)

AO: GHD 96/4/6
 Gattung: dünnwandige Keramik
 Ton: 10YR5/2; hart, fein, kompakt; starker feiner Glimmer, wenig Kalk, braune Einschlüsse

Maße: BDm 2,8 cm, erh. H 12,6 cm
 Erh.: Ganzgefäß, Rand weggebrochen
 Dat. n. Stück: 3. Jh. n. Chr.
 Dat. n. Fundkomplex: 3. Viertel 3. Jh. n. Chr.
 Par.: LADSTÄTTER, WE 2, B-K 477; LADSTÄTTER, WE 4, K 832

K 1137 Krug (Taf. 205; 399)

AO: GHD 96/3/1
 Gattung: dünnwandige Keramik
 Ton: 10R6/8–5/8; hart, fein, kompakt; Kalk
 Dekor: auf der Schulter Graffito: TYX[...] und bandähnliches Ornament
 Maße: erh. H 12,8 cm
 Erh.: Wandfragment
 Dat. n. Stück: 3.–4. Jh. n. Chr.
 Dat. n. Fundkomplex: 3. Viertel 3. Jh. n. Chr.
 Par.: LADSTÄTTER, WE 1, A-K 950; LADSTÄTTER, WE 2, B-K 416; LADSTÄTTER, WE 4, K 658. 713

K 1138 Topf (Taf. 205; 400)

AO: GHD 96/4/1
 Gattung: Gebrauchskeramik
 Ton: 2.5YR5/8–4/8; mittelfein, mittelweich, kompakt; starker feiner Glimmer, selten große Kalkeinschlüsse
 Sek. Veränderungen: Loch knapp über der Standfläche
 Maße: RDm 18 cm, H 22,5 cm, BDm 12 cm
 Erh.: Ganzgefäß
 Dat. n. Stück: 3. Jh. n. Chr.
 Dat. n. Fundkomplex: 3. Viertel 3. Jh. n. Chr.
 Par.: LADSTÄTTER, WE 1, A-K 884–886; LADSTÄTTER, WE 4, K 701

K 1139 Topf (Taf. 205)

AO: GHD 96/4/2
 Gattung: Küchenware
 Ton: 7.5YR4/2; mittelhart, mittelfein, kompakt; feine Kalkeinschlüsse, feiner Glimmer
 Sek. Veränderungen: verbrannt
 Maße: RDm 12 cm, erh. H 4,2 cm
 Erh.: Randfragment
 Dat. n. Stück: 1.–3. Jh. n. Chr.
 Dat. n. Fundkomplex: 3. Viertel 3. Jh. n. Chr.
 Par.: LADSTÄTTER, WE 1, A-K 700–704. 893–898; LADSTÄTTER, WE 4, K 698–699. 716. 795

K 1140 Topf (Taf. 205)

AO: GHD 96/3/3
 Gattung: Küchenware
 Ton: 10YR5/2; hart, mittelfein, kompakt; starke Kalkeinschlüsse, sehr feiner Glimmer
 Sek. Veränderungen: verbrannt
 Maße: RDm 12 cm, erh. H 5,3 cm
 Erh.: Randfragment
 Dat. n. Stück: 1.–3. Jh. n. Chr.
 Dat. n. Fundkomplex: 3. Viertel 3. Jh. n. Chr.
 Par.: s. K 1139

K 1141 Töpfchen (Taf. 205)

AO: GHD 96/4/3
 Gattung: Küchenware
 Ton: 5YR5/6; hart, fein, kompakt; sehr starker, feiner Glimmer, wenig Kalk
 Maße: erh. H 5 cm
 Erh.: Randfragment
 Dat. n. Stück: 2.–3. Jh. n. Chr.
 Dat. n. Fundkomplex: 3. Viertel 3. Jh. n. Chr.
 Par.: LADSTÄTTER, WE 1, A-K 705; LADSTÄTTER, WE 4, K 700

K 1142 Töpfchen (Taf. 205)

AO: GHD 96/3/2
 Gattung: Küchenware
 Ton: 10R5/8–4/8; hart, mittelgrob, kompakt; starker Glimmer, starker Kalk, graue Einschlüsse
 Maße: RDm 11,4 cm, erh. H 5,7 cm
 Erh.: Randfragment
 Dat. n. Stück: 2.–3. Jh. n. Chr.
 Dat. n. Fundkomplex: 3. Viertel 3. Jh. n. Chr.
 Par.: s. K 1141

K 1143 Deckel (Taf. 205; 400)

AO: GHD 96/3/11
 Gattung: Gebrauchskeramik
 Ton: 2.5YR5/8; mittelhart, mittelgrob, kompakt; wenig Kalk, starker feiner Glimmer
 Maße: RDm 22 cm, H 8,1 cm, KDm 5,2 cm
 Erh.: Ganzform
 Dat. n. Stück: 1.–3. Jh. n. Chr.
 Dat. n. Fundkomplex: 3. Viertel 3. Jh. n. Chr.
 Par.: –

K 1144 Deckel (Taf. 205)

AO: GHD 96/4/78
 Gattung: Gebrauchskeramik
 Ton: 5YR5/6; weich, grob, kompakt; starker feiner Glimmer, sehr feiner Kalk
 Maße: RDm 14 cm, KDm 2,7 cm, H 5,1 cm
 Erh.: 2 Drittel
 Dat. n. Stück: 1.–3. Jh. n. Chr.
 Dat. n. Fundkomplex: 3. Viertel 3. Jh. n. Chr.
 Par.: LADSTÄTTER, WE 1, A-K 694

K 1145 Deckel (Taf. 205; 400)

AO: GHD 96/4/7
 Gattung: Gebrauchskeramik
 Ton: 2.5YR4/6–4/8; mittelweich, grob, kompakt; starker feiner Glimmer, graue und schwarze Einschlüsse, Kalk
 Maße: RDm 14,5 cm, KDm 3,7 cm, H 3,7 cm
 Erh.: 2 Drittel
 Dat. n. Stück: 1.–3. Jh. n. Chr.
 Dat. n. Fundkomplex: 3. Viertel 3. Jh. n. Chr.
 Par.: LADSTÄTTER, WE 4, K 696

K 1146 Deckel (Taf. 206)

AO: GHD 96/4/5
 Gattung: Gebrauchskeramik
 Ton: 5YR6/6; mittelweich, kompakt, porös; starker feiner Glimmer
 Maße: RDm 14 cm, H 0,8 cm
 Erh.: Randfragment
 Dat. n. Stück: –
 Dat. n. Fundkomplex: 3. Viertel 3. Jh. n. Chr.
 Par.: LADSTÄTTER, WE 4, K 818 (ähnlich)

K 1147 Pfanne (Taf. 206)

AO: GHD 96/3/12
 Gattung: Gebrauchskeramik
 Ton: 5YR5/6; mittelhart, mittelfein, mittelkompakt; starker feiner Glimmer, wenig Kalk
 Maße: RDm 32 cm, BDm 27 cm, H 4 cm
 Erh.: Rand-Bodenfragment
 Dat. n. Stück: römische Kaiserzeit
 Dat. n. Fundkomplex: 3. Viertel 3. Jh. n. Chr.
 Par.: s. K 1128; LADSTÄTTER, WE 4, K 907

K 1148 Amphore

(Taf. 206)

AO: GHD 96/4/10
 Gattung: Amphore
 Ton: 2.5YR5/8–10YR4/1; hart, mittelfein, kompakt; starker feiner Glimmer, feiner Kalk
 Sek. Veränderungen: verbrannt
 Maße: RDm 2,7 cm, BDm 3,8 cm, H 45 cm
 Erh.: Ganzform
 Dat. n. Stück: 3. Jh. n. Chr.
 Dat. n. Fundkomplex: 3. Viertel 3. Jh. n. Chr.
 Par.: PEACOCK – WILLIAMS 45; LADSTÄTTER, WE 1, A-K 753

K 1149 Amphore

(Taf. 206; 400)

AO: GHD 96/4/11
 Gattung: Amphore
 Ton: weich, mittelkompakt, mittelgrob; starker feiner Glimmer
 Dekor: Ritzung (Haste) neben dem Henkel
 Maße: RDm 3,4 cm, erh. H 9,9 cm
 Erh.: Randfragment
 Dat. n. Stück: 3. Jh. n. Chr.
 Dat. n. Fundkomplex: 3. Viertel 3. Jh. n. Chr.
 Par.: PEACOCK – WILLIAMS 45; LADSTÄTTER, WE 1, A-K 754. 662. 912; LADSTÄTTER, Vadiusgymnasium, K 124; BEZECZKY, Late Roman Amphorae, Nr. 1

K 1150 ROW-Lampe

(Taf. 206; 400)

AO: GHD 96/4/13
 Gattung: Reliefkeramik
 Ton: 7.5YR4/3; mittelfein, mittelweich, kompakt; feiner starker Glimmer
 Überzug: flächig, matt glänzend, abgerieben
 Dekor: Lunula am Diskus, Schulter verzierungslos, gelochter Griffzapfen, runde Schnauze durch Rille von Diskus abgetrennt, ein Füllloch
 Sek. Veränderungen: außen verbrannt
 Maße: Dm 6,3 cm, H exkl. Henkel 3,1 cm, H inkl. Henkel 4,4 cm, L 7,5 cm, Dm Dochtloch 0,9 cm, Dm Füllloch 0,4 cm, Dm Griffloch 0,8 cm
 Erh.: Ganzform
 Dat. n. Stück: 2.–3. Jh. n. Chr.
 Dat. n. Fundkomplex: 3. Viertel 3. Jh. n. Chr.
 Par.: LADSTÄTTER, WE 2, B-K 453 (ähnlich)

Fundkomplex Z-S/1 – Apsidensaal 8 (sog. Basilika), Kanal, westlich, Abmauerung

K 1151 Schale

(Taf. 206)

AO: GHD 96/9/6
 Gattung: ESB
 Ton: 5.YR5/6–7.5YR6/4; mittelweich, mittelfein, kompakt; starker feiner Glimmer
 Überzug: 2.5YR4/8; flächig, stark abgerieben, matt
 Maße: RDm 16 cm, erh. H 5,4 cm
 Erh.: Randfragment
 Dat. n. Stück: 2.–3. Jh. n. Chr.
 Dat. n. Fundkomplex: 3.–4. Jh. n. Chr.
 Par.: LADSTÄTTER, WE 1, A-K 744; LADSTÄTTER, WE 2, B-K 473 (alles ESC)

K 1152 Unguentarium

(Taf. 206)

AO: GHD 96/9/9
 Gattung: Gebrauchskeramik
 Ton: 2.5YR5/8; mittelweich, mittelgrob, kompakt; starker feiner Glimmer, sehr feiner Kalk
 Maße: BDm 2,7 cm, erh. H 9,3 cm
 Erh.: Bodenfragment
 Dat. n. Stück: 2.–4. Jh. n. Chr.

Dat. n. Fundkomplex: 3.–4. Jh. n. Chr.
 Par.: LADSTÄTTER, WE 4, K 695. 765; LADSTÄTTER, WE 1, A-K 824

K 1153 Becher

(Taf. 206)

AO: GHD 96/9/14
 Gattung: dünnwandige Keramik
 Ton: 2.5YR5/6–5/8; hart, mittelfein, kompakt; starker feiner Glimmer, feine Kalkeinschlüsse
 Maße: BDm 3,3 cm, erh. H 9,4 cm
 Erh.: Bodenfragment
 Dat. n. Stück: 2.–3. Jh. n. Chr.
 Dat. n. Fundkomplex: 3.–4. Jh. n. Chr.
 Par.: s. K 1136

K 1154 Deckel

(Taf. 206)

AO: GHD 96/9/2
 Gattung: Gebrauchskeramik
 Ton: 2.5YR5/6–7.5YR6/4; mittelgrob, fein, kompakt; sehr feine Kalkeinschlüsse, starker sehr feiner Glimmer, schwarze Einschlüsse
 Maße: RDm 14 cm, KDm 3,6 cm, H 5,3 cm
 Erh.: 2 Drittel
 Dat. n. Stück: römische Kaiserzeit
 Dat. n. Fundkomplex: 3.–4. Jh. n. Chr.
 Par.: s. K 1144

K 1155 Topf

(Taf. 206)

AO: GHD 96/9/12
 Gattung: Küchenware
 Ton: 5YR3/3–3/4; hart, mittelgrob, kompakt; starker feiner Glimmer, starker Quarz, starker Kalk
 Maße: RDm 19 cm, erh. H 2,8 cm
 Erh.: Randfragment
 Dat. n. Stück: 4. Jh. n. Chr.
 Dat. n. Fundkomplex: 3.–4. Jh. n. Chr.
 Par.: TURNOVSKY, LRCW, Abb. 1, 1; LADSTÄTTER, Prytaneion, K 786; LADSTÄTTER, Vadiusgymnasium, K 177. 463. 526; LADSTÄTTER, Lukasgrab, K 831; WALDNER, Nymphaeum Traiani, Nr. 37. 65

K 1156 Topf

(Taf. 206)

AO: GHD 96/9/10
 Gattung: Küchenware
 Ton: 10YR4/1–3/1; hart, mittelgrob, kompakt, starker feiner Glimmer, starker Quarz, starker Kalk
 Maße: RDm 20 cm, erh. H 6,2 cm
 Erh.: Randfragment
 Dat. n. Stück: 4. Jh. n. Chr.
 Dat. n. Fundkomplex: 3.–4. Jh. n. Chr.
 Par.: TURNOVSKY, LRCW, Abb. 1, 1 (ähnlich); LADSTÄTTER, Vadiusgymnasium, K 354

K 1157 Lampe

(Taf. 206)

AO: GHD 96/9/1
 Gattung: Reliefkeramik
 Ton: 2.5YR5/8; mittelweich, fein, kompakt; feiner starker Glimmer, wenig Kalk
 Überzug: außen, matt glänzend, etwas abgerieben
 Sek. Veränderungen: verbrannt
 Maße: H 3 cm, erh. L 7,7 cm
 Erh.: Boden-Wandfragment
 Dat. n. Stück: 2.–3. Jh. n. Chr.
 Dat. n. Fundkomplex: 3.–4. Jh. n. Chr.
 Par.: –

Fundkomplex Z-S/2 – Apsidensaal 8 (sog. Basilika), Verbindungskanal zwischen Kanal und Wasserbecken**K 1158 Teller (Taf. 207)**

AO: GHD 96/10/3
 Gattung: ARS
 Ton: 10YR5/8; hart, fein, kompakt
 Überzug: flächig, kompakt, matt glänzend
 Maße: RDm 26 cm, BDm 17,4 cm, H 4,4 cm
 Erh.: Rand-Bodenfragment
 Dat. n. Stück: 4. Jh. n. Chr.
 Dat. n. Fundkomplex 4. Jh. n. Chr.
 Par.: HAYES ARS 50b; LADSTÄTTER, WE 2, B-K 502; LADSTÄTTER, Vadiusgymnasium, K 135

K 1159 Schale (Taf. 207)

AO: GHD 96/10/2
 Gattung: Gebrauchskeramik
 Ton: 7.5YR5/4–5/6; grob, mittelkompakt, hart; Glimmer, schwarze Einschlüsse
 Maße: RDm 16 cm, erh. H 5,2 cm
 Erh.: Randfragment
 Dat. n. Stück: –
 Dat. n. Fundkomplex: 4. Jh. n. Chr.
 Par.: LADSTÄTTER, WE 4, K 594 (ähnlich)

K 1160 Topf (Taf. 207)

AO: GHD 96/10/1
 Gattung: Küchenware
 Ton: 2.5YR5/8–4/8–10YR4/1; mittelhart, mittelgrob, kompakt; Glimmer, Kalk, Quarz, weiße und schwarze Einschlüsse
 Sek. Veränderungen: verbrannt
 Maße: RDm 22 cm, erh. H 4,8 cm
 Erh.: Randfragment
 Dat. n. Stück: 4.–5. Jh. n. Chr.
 Dat. n. Fundkomplex: 4. Jh. n. Chr.
 Par.: LADSTÄTTER, WE 2, B-K 512 (vergleichbar)

Fundkomplex S/1 – 31a Ostumgang, SE 102/05**K 1161 Topf (Taf. 207)**

AO: GHD 05/102/2
 Gattung: Küchenware
 Ton: 10YR4/2; hart, mittelgrob; Quarz, Glimmer
 Farbe außen: Gley 1 4/1 5PB; Farbe innen: Gley 2 4/1 5 PB
 Maße: RDm 9 cm, erh. H 3,8 cm
 Erh.: Randfragment
 Dat. n. Stück: spätantik
 Dat. n. Fundkomplex: 4./5. Jh. n. Chr.
 Par.: LADSTÄTTER, Vadiusgymnasium, K 256. 258

K 1162 Amphore (Taf. 207; 400)

AO: GHD 05/102/1
 Gattung: Amphore
 Ton: 7.5YR6/4;
 Farbe außen: 10YR7/4; Farbe innen: 7.5YR6/6
 Maße: RDm 6,6 cm, erh. H 8,2 cm
 Erh.: Randfragment
 Dat. n. Stück: 4./5. Jh. n. Chr.
 Dat. n. Fundkomplex: 4./5. Jh. n. Chr.
 Par.: KEAY XIXA/ALMAGRO 51A

K 1163 Amphore (Taf. 207)

AO: GHD 05/102/3
 Gattung: Amphore
 Farbe außen: 10YR4/6; Farbe innen: 2.5YR4/6
 Ton: 10R5/8; weich, porös, mittelgrob; Glimmer sehr fein, häufig, Quarz, fein, selten
 Maße: RDm 4 cm, erh. H 3,4 cm
 Erh.: Randfragment
 Dat. n. Stück: spätantik
 Dat. n. Fundkomplex: 4./5. Jh. n. Chr.
 Par.: LRA 3; s. K 1171

Fundkomplex S/2 – 31a Ostumgang, SE 105/05**K 1164 Teller (Taf. 208)**

AO: GHD 05/105/4
 Gattung: LRC
 Farbe außen: 10YR6/8; Farbe innen: 10R5/8
 Ton: 2.5YR5/8; hart, fein, kompakt
 Überzug: flächig, matt glänzend, kompakt
 Dekor: geritztes Wellenband an der Randaußenseite
 Maße: RDm 28,6 cm, erh. H 3,1 cm
 Erh.: Randfragment
 Dat. n. Stück: 5.–6. Jh.
 Dat. n. Fundkomplex: 1. Hälfte 6. Jh. n. Chr.
 Par.: HAYES 3 (Variante nicht eindeutig); LADSTÄTTER – SAUER, LRC, Nr. 61

K 1165 Teller (Taf. 208)

AO: GHD 05/105/1
 Gattung: LRC
 Farbe außen: 10YR5/8; Farbe innen: 10YR5/8
 Ton: 2.5YR5/6; hart, fein, kompakt
 Überzug: flächig, matt glänzend, kompakt
 Dekor: Rouletting an der Randaußenseite
 Maße: RDm 23,8 cm, erh. H 3,9 cm
 Erh.: Randfragment
 Dat. n. Stück: 5.–6. Jh.
 Dat. n. Fundkomplex: 1. Hälfte 6. Jh.
 Par.: HAYES 3C; LADSTÄTTER – SAUER, LRC, Nr. 24; WALDNER, Nymphaeum Traiani, Nr. 56

K 1166 Schale (Taf. 208)

AO: GHD 05/105/2
 Gattung: Gebrauchskeramik
 Farbe außen: 7.5YR7/4, Farbe innen: 2.5YR6/6
 Ton: 2.5YR5/8; mittelhart, mittelporös; feiner, starker Glimmer, feiner Quarz
 Maße: RDm 16,4 cm, erh. H 2,6 cm
 Erh.: 2 Randfragmente
 Dat. n. Stück: spätantik
 Dat. n. Fundkomplex: 1. Hälfte 6. Jh.
 Par.: LADSTÄTTER, Lukasgrab, K 713 (ähnlich)

K 1167 Pfanne (Taf. 208)

AO: GHD 05/105/9
 Gattung: Küchenware
 Farbe außen: 7.5YR6/4, Farbe innen: 10YR6/4
 Ton: 7.5YR5/4; weich, porös; grober Glimmer, häufig, Quarz, grob häufig
 Maße: RDm 25 cm, H 3,8 cm, BDm 19,8 cm
 Erh.: Rand-Bodenfragment
 Dat. n. Stück: römische Kaiserzeit – Spätantike
 Dat. n. Fundkomplex: 1. Hälfte 6. Jh.
 Par.: TURNOVSKY, LRCW Abb. 1, 6

K 1168 Topf (Taf. 208)

AO: GHD 05/105/8
 Gattung: Küchenware
 Farbe außen: 7.5YR5/2, Farbe innen: 10YR5/2
 Ton: Gley 1 4/N; mittelhart, porös; Glimmer, grob, mittelhäufig, Quarz, grob, häufig
 Maße: RDm 20 cm, erh. H 3 cm
 Erh.: Randfragment
 Dat. n. Stück: spätantik
 Dat. n. Fundkomplex: 1. Hälfte 6. Jh.
 Par.: TURNOVSKY, Marienkirche, Abb. 4, 3; TURNOVSKY, LRCW, Abb. 1, 6

K 1169 Topf (Taf. 208)

AO: GHD 05/105/7
 Gattung: Küchenware
 Farbe außen: 7.5YR4/1; Farbe innen: 7.5YR4/2
 Ton: Gley 1 3/N; mittelhart, porös, grob; Glimmer grob mittelhäufig, Quarz, grob mittelhäufig
 Maße: RDm 21 cm, erh. H 4 cm
 Erh.: Randfragment
 Dat. n. Stück: spätantik
 Dat. nach Fundkomplex: 1. Hälfte 6. Jh.
 Par.: TURNOVSKY, Marienkirche, Abb. 4, 1 (ähnlich); LADSTÄTTER, Lukasgrab, K 272. 326; TURNOVSKY, LRCW, Abb. 1, 7

K 1170 Amphore (Taf. 208)

AO: GHD 05/105/2
 Gattung: Amphore
 Farbe außen: 5YR6/6; Farbe innen: 5YR6/6
 Ton: 5YR6/6
 Maße: RDm 5,2 cm, erh. H 9,4 cm
 Erh.: Randfragment
 Dat. n. Stück: spätantik
 Dat. n. Fundkomplex: 1. Hälfte 6. Jh.
 Par.: –

K 1171 Amphore (Taf. 208)

AO: GHD 05/105/5
 Gattung: Amphore
 Farbe außen: 10R5/4; Farbe innen: 2.5YR5/4
 Ton: 2.5YR4/4
 Maße: RDm 3,4, erh. H 9 cm
 Erh.: Randfragment
 Dat. n. Stück: spätantik
 Dat. n. Fundkomplex: 1. Hälfte 6. Jh.
 Par.: LRA 3; LADSTÄTTER, Veditusgymnasium, K 219. 281–283. 374. 534; LIKO, Lukasgrab, Nr. 275; WALDNER, Kuretenstraße, Abb. 20, 2; BEZECZKY, Late Roman Amphorae, Nr. 2–4; WALDNER, Nymphaeum Traiani, Nr. 75. 111

Fundkomplex S/3 – 31a Ostumgang, SE 118/05

K 1172 Teller (Taf. 208)

AO: GHD 05/118/27
 Gattung: LRC
 Farbe außen: 2.5YR5/6; Farbe innen: 2.5YR5/6
 Ton: 5YR5/6; hart, fein, kompakt
 Überzug: flächig, matt glänzend, kompakt
 Maße: RDm 18,8 cm, erh. H 2,4 cm
 Erh.: Randfragment
 Dat. n. Stück: 6. Jh.
 Dat. n. Fundkomplex: frühes 7. Jh. n. Chr.
 Par.: HAYES 3H; LADSTÄTTER – SAUER, LRC, Nr. 40; LADSTÄTTER, Lukasgrab, K 323; WALDNER, Nymphaeum Traiani, Nr. 67. 94

K 1173 Teller (Taf. 208)

AO: GHD 05/118/17
 Gattung: LRC
 Farbe außen: 10YR5/8; Farbe innen: 5YR7/6
 Ton: 10YR5/3; hart, fein, kompakt
 Überzug: flächig, matt glänzend, kompakt
 Dekor: Rouletting an der Randaußenseite
 Maße: RDm 26 cm, erh. H 5,3 cm
 Erh.: Randfragment
 Dat. n. Stück: 5.–6. Jh.
 Dat. n. Fundkomplex: frühes 7. Jh. n. Chr.
 Par.: HAYES 3C

K 1174 Teller (Taf. 208)

AO: GHD 05/118/1
 Gattung: LRC
 Farbe außen: 10R5/8; Farbe innen: 7.5YR6/6
 Ton: 2.5YR6/8; hart, fein, kompakt
 Überzug: flächig, matt glänzend, kompakt
 Maße: RDm 27 cm, erh. H 5,9 cm
 Erh.: Randfragment
 Dat. n. Stück: spätantik
 Dat. n. Fundkomplex: frühes 7. Jh. n. Chr.
 Par.: HAYES 3C/H; LADSTÄTTER, Lukasgrab, K 1

K 1175 Teller (Taf. 209)

AO: GHD 05/118/4
 Gattung: LRC(?)
 Farbe außen: 10R5/8; Farbe innen: 10R5/8
 Ton: 2.5YR5/8; hart, fein, kompakt
 Überzug: flächig, matt glänzend, kompakt
 Maße: RDm 36 cm, erh. H 2,3 cm
 Erh.: Randfragment
 Dat. n. Stück: –
 Dat. n. Fundkomplex: frühes 7. Jh. n. Chr.
 Par.: –

K 1176 Teller (Taf. 209)

AO: GHD 05/118/25
 Gattung: LRC
 Farbe außen: 10R5/6; Farbe innen: 10R5/6
 Ton: 10R5/8; hart, fein, kompakt
 Überzug: flächig, matt glänzend, kompakt
 Dekor: Kreuzstempel an der Bodeninnenseite
 Maße: 6,3 × 6,5 cm
 Erh.: Bodenfragment
 Dat. n. Stück: 6. Jh.
 Dat. n. Fundkomplex: frühes 7. Jh. n. Chr.
 Par.: Stempelmotiv: HAYES 80r; LADSTÄTTER – SAUER, LRC, Nr. 107

K 1177 Schale (Taf. 209)

AO: GHD 05/118/14
 Gattung: Sigillata
 Farbe außen: 5YR7/4; Farbe innen: 10R5/6
 Ton: 2.5YR5/8; mittelhart, fein, feinporös; Glimmer, fein, häufig
 Überzug: flächig, matt glänzend, teilweise abgerieben
 Dekor: Kammeinstiche an der Randoberseite
 Maße: RDm 16 cm, erh. H 3,2 cm
 Erh.: Randfragment
 Dat. n. Stück: spätes 6./frühes 7. Jh. n. Chr.
 Dat. n. Fundkomplex: frühes 7. Jh. n. Chr.
 Par.: –

- K 1178 Krug** (Taf. 209)
 GHD 05/118/94
 Gattung: Gebrauchskeramik
 Farbe außen: 7.5YR7/4; Farbe innen: 7.5YR6/6
 Ton: 7.5YR6/6; mittelhart, feinporös, fein
 Überzug: außen und Rand innen, matt, teilweise abgerieben
 Maße: RDm 5,2 cm, erh. H 5,2 cm
 Erh.: Randfragment
 Dat. n. Stück: spätantik
 Dat. n. Fundkomplex: frühes 7. Jh. n. Chr.
 Par.: –
- K 1179 Krug** (Taf. 209)
 GHD 05/118/114
 Gattung: Gebrauchskeramik
 Farbe außen: 2.5YR5/6; Farbe innen: 2.5YR5/6
 Ton: 2.5YR4/8
 Maße: RDm 4 cm, erh. H 4,6 cm
 Erh.: Randfragment
 Dat. n. Stück: spätantik
 Dat. n. Fundkomplex: frühes 7. Jh. n. Chr.
 Par.: LADSTÄTTER, Lukasgrab, K 153 (ähnlich)
- K 1180 Krug** (Taf. 209; 400)
 GHD 05/118/89
 Gattung: Gebrauchskeramik
 Farbe außen: 5YR6/6; Farbe innen: 7.5YR6/6
 Ton: 5YR6/6; mittelhart, feinporös, fein
 Überzug: außen und Rand innen, matt, teilweise abgerieben
 Maße: RDm 6,2 cm, BDm 8,2 cm, erh. H Rand 7 cm, erh. H Boden 7,2 cm
 Erh.: Rand und Bodenfragment, nicht direkt anpassend
 Dat. n. Stück: spätantik
 Dat. n. Fundkomplex: frühes 7. Jh. n. Chr.
 Par.: –
- K 1181 Krug** (Taf. 209; 400)
 GHD 05/118/172
 Gattung: Gebrauchskeramik
 Farbe außen: 10R4/1; Farbe innen: 2.5YR5/8
 Ton: 2.5YR5/6
 Maße: RDm 4,8 cm, BDm 8 cm, H 19 cm
 Erh.: Ganzgefäß in Fragmenten
 Dat. n. Stück: spätantik
 Dat. n. Fundkomplex: frühes 7. Jh. n. Chr.
 Par.: LADSTÄTTER, Lukasgrab, K 212. 450; LADSTÄTTER, Vadiusgymnasium, K 251; TURNOVSKY, LRCW, Abb. 2, 4
- K 1182 Schale** (Taf. 210)
 GHD 05/118/93
 Gattung: Gebrauchskeramik
 Farbe außen: 10YR7/4; Farbe innen: 10R5/8
 Ton: 2.5YR5/8; mittelhart, feinporös, fein
 Überzug: flächig, matt, teilweise abgerieben
 Maße: RDm 16 cm, erh. H 4,8 cm
 Erh.: Randfragment
 Dat. n. Stück: spätantik
 Dat. n. Fundkomplex: frühes 7. Jh. n. Chr.
 Par.: LADSTÄTTER, Lukasgrab, K 445
- K 1183 Schale** (Taf. 210)
 GHD 05/118/91
 Gattung: Gebrauchskeramik
 Farbe außen: 2.5YR6/6; Farbe innen: 7.5YR7/4
- Ton: 5YR6/6; mittelhart, feinporös, fein
 Überzug: außen, matt, teilweise abgerieben
 Maße: RDm 13,4 cm, erh. H 5,7 cm
 Erh.: Randfragment
 Dat. n. Stück: spätantik
 Dat. n. Fundkomplex: frühes 7. Jh. n. Chr.
 Par.: s. K 1182
- K 1184 Schale** (Taf. 210)
 GHD 05/118/105
 Gattung: Gebrauchskeramik
 Farbe außen: 7.5YR6/6; Farbe innen: 10R6/4
 Ton: 5YR5/8; mittelhart, mittelporös, fein
 Überzug: außen, matt, teilweise abgerieben
 Maße: RDm 21,4 cm, erh. H 10,8 cm
 Erh.: 2 Rand-Wandfragmente
 Dat. n. Stück: spätantik
 Dat. n. Fundkomplex: frühes 7. Jh. n. Chr.
 Par.: –
- K 1185 Schale** (Taf. 210)
 GHD 05/118/103
 Gattung: Gebrauchskeramik
 Farbe außen: 10YR7/3; Farbe innen: 7.5YR7/4
 Ton: 5YR5/6; mittelhart, mittelporös, fein
 Maße: RDm 28 cm, erh. H 6,7 cm
 Erh.: Randfragment
 Dat. n. Stück: spätantik
 Dat. n. Fundkomplex: frühes 7. Jh. n. Chr.
 Par.: –
- K 1186 Schüssel** (Taf. 210)
 GHD 05/118/8
 Gattung: Gebrauchskeramik
 Farbe außen: 2.5YR7/3; Farbe innen: 10YR7/4
 Ton: 5YR5/8; mittelhart, mittelporös, mittelfein
 Dekor: geritztes Wellenband an der Wandaußenseite
 Maße: RDm 36 cm, erh. H 4,8 cm
 Erh.: Randfragment
 Dat. n. Stück: spätantik
 Dat. n. Fundkomplex: frühes 7. Jh. n. Chr.
 Par.: LADSTÄTTER, Vadiusgymnasium, K 175. 516; TURNOVSKY, LRCW, Abb. 3, 4; LADSTÄTTER, Lukasgrab, K 80. 155–156. 197. 697
- K 1187 Schüssel** (Taf. 210; 401)
 GHD 05/118/88
 Gattung: Gebrauchskeramik
 Farbe außen: 10YR7/3; Farbe innen: 7.5YR7/4
 Ton: 5YR5/8; mittelhart, mittelporös, mittelfein
 Dekor: Streifenförmige Bemalung an der Innenseite (2.5YR5/6)
 Maße: RDm 40 cm, BDm 25 cm, H 17,3 cm
 Erh.: Hälfte
 Dat. n. Stück: spätantik
 Dat. n. Fundkomplex: frühes 7. Jh. n. Chr.
 Par.: LADSTÄTTER, Vadiusgymnasium, K 412. 515. 517; TURNOVSKY, Marienkirche, Abb. 8, 6; TURNOVSKY, LRCW, Abb. 3, 3
- K 1188 Schüssel** (Taf. 211; 401)
 GHD 05/118/87
 Gattung: Gebrauchskeramik
 Farbe außen: 7.5YR6/4; Farbe innen: 2.5YR6/6
 Ton: 5YR5/8; mittelfein, mittelhart, porös
 Dekor: streifige Bemalung außen (10R5/6) und innen (10R5/6), matt, teilweise abgerieben

Maße: RDm 50 cm, BDm 29 cm, H 25,3 cm
 Erh.: 2 Drittel
 Dat. n. Stück: spätantik
 Dat. n. Fundkomplex: frühes 7. Jh. n. Chr.
 Par.: LADSTÄTTER, Vadiusgymnasium, K 415

K 1189 Topf (Taf. 211)

GHD 05/118/5
 Gattung: Gebrauchskeramik
 Farbe außen: 5YR6/6; Farbe innen: 5YR6/6
 Ton: 2.5YR5/8; mittelhart, mittelfein, feinporös
 Maße: RDm 34 cm, erh. H 6,5 cm
 Erh.: Randfragment
 Dat. n. Stück: spätantik
 Dat. n. Fundkomplex: frühes 7. Jh. n. Chr.
 Par.: TURNOVSKY, Marienkirche, Abb. 6; TURNOVSKY, LRCW, Abb. 3, 5; LADSTÄTTER, Lukasgrab, K 302

K 1190 Topf (Taf. 211)

GHD 05/118/11
 Gattung: Gebrauchskeramik
 Farbe außen: 10YR7/4; Farbe innen: 7.5YR7/4
 Ton: 2.5YR6/8; mittelhart, mittelfein, feinporös
 Dekor: Rillen an der Gefäßaußenseite
 Maße: RDm 36 cm, erh. H 7,8 cm
 Erh.: Randfragment
 Dat. n. Stück: spätantik
 Dat. n. Fundkomplex: frühes 7. Jh. n. Chr.
 Par.: TURNOVSKY, LRCW, Abb. 3, 9; LADSTÄTTER, Lukasgrab, K 119. 195. 716

K 1191 Deckel (Taf. 211; 401)

GHD 05/118/120
 Gattung: Gebrauchskeramik
 Farbe außen: 10YR7/3; Farbe innen: 10YR7/3
 Ton: 7.5YR6/6
 Maße: RDm 16,6 cm, KDm 4,2 cm, H 5 cm
 Erh.: Hälfte
 Dat. n. Stück: spätantik
 Dat. n. Fundkomplex: frühes 7. Jh. n. Chr.
 Par.: TURNOVSKY, LRCW, Abb. 3, 9; LADSTÄTTER, Lukasgrab, K 70–73

K 1192 Kleeblattkrug (Taf. 211; 401)

GHD 05/118/165
 Gattung: Küchenware
 Farbe außen: 10YR4/2; Farbe innen: 10YR4/2
 Ton: 2.5YR4/4
 Maße: Halsdm 5,4 cm, erh. H 6,8 cm
 Erh.: Randfragment
 Dat. n. Stück: spätantik
 Dat. n. Fundkomplex: frühes 7. Jh. n. Chr.
 Par.: LADSTÄTTER, Vadiusgymnasium, K 252

K 1193 Kanne (Taf. 212; 401)

GHD 05/118/166
 Gattung: Küchenware
 Farbe außen: Gley 1 2.5/N; Farbe innen: Gley 1 2.5/N
 Ton: Gley 2 4/1 5 PB
 Maße: BDm 16,6 cm, erh. H 23,7 cm
 Erh.: 2 Drittel
 Dat. n. Stück: spätantik
 Dat. n. Fundkomplex: frühes 7. Jh. n. Chr.
 Par.: LADSTÄTTER, Vadiusgymnasium, K 253 (Bodenfragment)

K 1194 Topf (Taf. 212; 401)

GHD 05/118/167
 Gattung: Küchenware
 Farbe außen: 10YR4/1; Farbe innen: 5YR5/2
 Ton: 5YR5/4
 Maße: RDm 20 cm, erh. H 22,4 cm
 Erh.: Ganzgefäß, Boden fehlt
 Dat. n. Stück: spätantik
 Dat. n. Fundkomplex: frühes 7. Jh. n. Chr.
 Par.: TURNOVSKY, LRCW, Abb. 1, 15; LADSTÄTTER, Lukasgrab, K 141. 969

K 1195 Topf (Taf. 213; 401)

GHD 05/118/194
 Gattung: Küchenware
 Farbe außen: 7.5YR7/4; Farbe innen: 7.5YR7/4
 Ton: 2.5YR5/8
 Maße: RDm 17,6 cm, erh. H 25 cm
 Erh.: Ganzgefäß, Boden fehlt
 Dat. n. Stück: spätantik
 Dat. n. Fundkomplex: frühes 7. Jh. n. Chr.
 Par.: TURNOVSKY, LRCW, Abb. 1, 14; LADSTÄTTER, Vadiusgymnasium, K 214; LADSTÄTTER, Lukasgrab, K 142. 272. 326. 690. 788. 970

K 1196 Topf (Taf. 213)

GHD 05/118/169
 Gattung: Küchenware
 Farbe außen: Gley 2 3/1 5PB; Farbe innen: 2.5YR4/1
 Ton: Gley 2 3/1 5PB
 Maße: RDm 13,4 cm, erh. H 11,5 cm
 Erh.: Randfragment
 Dat. n. Stück: spätantik
 Dat. n. Fundkomplex: frühes 7. Jh. n. Chr.
 Par.: s. K 1195

K 1197 Topf (Taf. 213)

GHD 05/118/70
 Gattung: Küchenware
 Farbe außen: 7.5YR4/1; Farbe innen: 7.5YR3/1
 Ton: 2.5YR3/6
 Maße: RDm 12 cm, erh. H 5,8 cm
 Erh.: Randfragment
 Dat. n. Stück: spätantik
 Dat. n. Fundkomplex: frühes 7. Jh. n. Chr.
 Par.: –

K 1198 Topf (Taf. 213)

GHD 05/118/39
 Gattung: Küchenware
 Farbe außen: Gley 1 2.5; Farbe innen: 10R4/1
 Ton: 2.5YR4/8
 Maße: RDm 16 cm, erh. H 3,6 cm
 Erh.: Randfragment
 Dat. n. Stück: spätantik
 Dat. n. Fundkomplex: frühes 7. Jh. n. Chr.
 Par.: LADSTÄTTER, Vadiusgymnasium, K 383

K 1199 Pfanne (Taf. 213)

GHD 05/118/57
 Gattung: Küchenware
 Farbe außen: Gley 1/3; Farbe innen: Gley 1/3
 Ton: 5YR3/2
 Maße: RDm 15,4 cm, erh. H 4,5 cm
 Erh.: Randfragment

Dat. n. Stück: spätantik
 Dat. n. Fundkomplex: frühes 7. Jh. n. Chr.
 Par.: LADSTÄTTER, Lukasgrab, K 122 (Deckel)

K 1200 Pfanne (Taf. 213)

GHD 05/118/67
 Gattung: Küchenware
 Farbe außen: Gley 2 3/1; Farbe innen: Gley 2 3/1
 Ton: 5YR4/6
 Maße: RDm 18 cm, erh. H 3,2 cm
 Erh.: Randfragment
 Dat. n. Stück: spätantik
 Dat. n. Fundkomplex: frühes 7. Jh. n. Chr.
 Par.: –

K 1201 Pfanne (Taf. 214)

GHD 05/118/40
 Gattung: Küchenware
 Farbe außen: Gley 2 2.5/1; Farbe innen: Gley 2 2.5/1
 Ton: 2.5YR 3/4
 Maße: RDm 32 cm, erh. H 4,2 cm, erh. L Griff 9 cm
 Erh.: Randfragment mit Griff
 Dat. n. Stück: spätantik
 Dat. n. Fundkomplex: frühes 7. Jh. n. Chr.
 Par.: LADSTÄTTER, Vadiusgymnasium, K 518 (nur Rand erhalten); LADSTÄTTER, Lukasgrab, K 701. 796

K 1202 Pfanne (Taf. 214)

GHD 05/118/160
 Gattung: Küchenware
 Farbe außen: Gley 2 2.5/1; Farbe innen: Gley 2 2.5/1
 Ton: 5YR3/4
 Maße: RDm 21,3 cm, erh. H 3,6 cm, L Griff 13,4 cm
 Erh.: Randfragment mit Griff
 Dat. n. Stück: spätantik
 Dat. n. Fundkomplex: frühes 7. Jh. n. Chr.
 Par.: TURNOVSKY, LRCW, Abb. 2, 6; LADSTÄTTER, Lukasgrab, K 712

K 1203 Pfanne (Taf. 214; 402)

GHD 05/118/168
 Gattung: Küchenware
 Farbe außen: 2.5YR2.5/2; Farbe innen: 2.5YR2.5/2
 Ton: 10R4/3; hart, fein, feinporös; Glimmer, fein, mittelhäufig, weiße und graue Einschlüsse, fein, vereinzelt
 Maße: RDm 28,6 cm, BDm 21,4 cm, H 4 cm
 Erh.: Ganzform
 Dat. n. Stück: spätantik
 Dat. n. Fundkomplex: frühes 7. Jh. n. Chr.
 Par.: TURNOVSKY, Marienkirche, Abb. 1, 7; TURNOVSKY, LRCW, Abb. 1, 13 (ähnlich); LADSTÄTTER, Vadiusgymnasium, K 420–421 (ähnlich)

K 1204 Deckel (Taf. 214; 402)

GHD 05/118/164
 Gattung: Küchenware
 Farbe außen: 5YR4/1; Farbe innen: 5YR4/1
 Ton: 2.5YR4/4
 Maße: RDm 21 cm, KDm 3 cm, H 6 cm
 Erh.: Ganzform
 Dat. n. Stück: spätantik
 Dat. n. Fundkomplex: frühes 7. Jh. n. Chr.
 Par.: LADSTÄTTER, Lukasgrab, K 259–260. 307; TURNOVSKY, LRCW, Abb. 2, 11

K 1205 Amphore (Taf. 214; 402)

GHD 05/118/2
 Gattung: Amphore
 Farbe außen: 2.5Y8/3; Farbe innen: 2.5Y8/3
 Ton: 5YR7/8
 Maße: RDm 7,4 cm, erh. H 8,5 cm
 Erh.: Randfragment
 Dat. n. Stück: spätantik
 Dat. n. Fundkomplex: frühes 7. Jh. n. Chr.
 Par.: LRA 1; LADSTÄTTER, Lukasgrab, K 730; LADSTÄTTER, Vadiusgymnasium, K 289. 584. 595

K 1206 Amphore (Taf. 214)

GHD 05/118/139
 Gattung: Amphore
 Farbe außen: 7.5YR6/6; Farbe innen: 7.5YR6/6
 Ton: 5YR6/6
 Maße: RDm 11 cm, erh. H 8,7 cm
 Erh.: Randfragment
 Dat. n. Stück: spätantik
 Dat. n. Fundkomplex: frühes 7. Jh. n. Chr.
 Par.: LRA 2; LADSTÄTTER, Vadiusgymnasium, K 222. 492; LIKO, Lukasgrab, Nr. 797; LADSTÄTTER, Lukasgrab, K 681

K 1207 Amphore (Taf. 214; 402)

GHD 05/118/7
 Gattung: Amphore
 Farbe außen: 2.5YR5/6; Farbe innen: 2.5YR6/6
 Ton: 2.5YR5/8
 Maße: RDm 6,6 cm, erh. H 9 cm
 Erh.: Randfragment
 Dat. n. Stück: spätantik
 Dat. n. Fundkomplex: frühes 7. Jh. n. Chr.
 Par.: LRA 3; s. K 1171

K 1208 Amphore (Taf. 214; 402)

GHD 05/118/109
 Gattung: Amphore
 Farbe außen: 2.5YR6/6; Farbe innen: 2.5YR6/8
 Ton: 2.5YR6/8
 Maße: KDm 11,4 cm, erh. H 10,6 cm
 Erh.: Bodenfragment
 Dat. n. Stück: spätantik
 Dat. n. Fundkomplex: frühes 7. Jh. n. Chr.
 Par.: LRA 3; LADSTÄTTER, Lukasgrab, K 35. 166. 347; WALDNER, Kuretenstraße, Abb. 7, 7. Abb. 28, 14; BEZECZKY, Late Roman Amphorae, Nr. 5; LADSTÄTTER, Vadiusgymnasium, K 284. 428. 442

K 1209 Amphore (Taf. 215)

GHD 05/118/117
 Gattung: Amphore
 Farbe außen: 5YR6/6; Farbe innen: 5YR6/6
 Ton: 7.5YR5/6
 Maße: RDm 13 cm, erh. H 14 cm
 Erh.: Randfragment
 Dat. n. Stück: spätantik
 Dat. n. Fundkomplex: frühes 7. Jh. n. Chr.
 Par.: LRA 4; LIKO, Lukasgrab, Nr. 292; LADSTÄTTER, Vadiusgymnasium, K 130. 220. 540

K 1210 Amphore (Taf. 215)

GHD 05/118/143
 Farbe außen: 2.5YR6/6; Farbe innen: 2.5YR6/6

Ton: 2.5YR6/8
 Maße: RDm 6 cm, erh. H 3,7 cm
 Erh.: Randfragment
 Dat. n. Stück: spätantik
 Dat. n. Fundkomplex: frühes 7. Jh. n. Chr.
 Par.: LADSTÄTTER, Lukasgrab, K 802. 996–998

K 1211 Amphore (Taf. 215; 402)

GHD 05/118/123
 Farbe außen: 5YR8/3; Farbe innen: 2.5Y6/8
 Ton: 2.5YR6/8–5YR6/4
 Maße: RDm 5,6 cm, erh. H 16,3 cm
 Erh.: Randfragment
 Dat. n. Stück: spätantik
 Dat. n. Fundkomplex: frühes 7. Jh. n. Chr.
 Par.: –

K 1212 Lampe (Taf. 215; 402)

GHD 05/118/190
 Gattung: Reliefkeramik
 Farbe außen: 10R5/6; Farbe innen: 10R4/6
 Ton: 2.5YR5/6
 Überzug: 10R4/6; außen, flächig, matt glänzend
 Maße: erh. Dm 6 cm, erh. L 7,2 cm, erh. H 2,8 cm; Dm Dochtloch 0,5 cm, Dm Luftloch 0,4 cm
 Dekor: auf der Schulter einfaches Flechtband, auf dem Diskus griechisches Kreuz, zentrales Füllloch, dezentrales Luftloch, massiver, einfach gerillter Griffzapfen
 Erh.: Diskusfragment
 Dat. n. Stück: 5./6. Jh.
 Dat. n. Fundkomplex: frühes 7. Jh. n. Chr.
 Par.: MILTNER, Sieben-Schläfer, Nr. 471–471 (ähnlich). 1110 (ähnlicher Diskusdekor)

K 1213 Lampe (Taf. 215; 402)

GHD 05/118/193
 Gattung: Reliefkeramik
 Farbe außen: 10R6/4; Farbe innen: Gley 2 3/1 5 PB
 Ton: 5YR5/4
 Maße: B 7,7 cm, erh. H 6,1 cm, St 2,8 cm
 Dekor: auf dem (lateinischen) Kreuz Kreisaugenverzierung
 Erh.: Griff
 Dat. n. Stück: spätantik
 Dat. n. Fundkomplex: frühes 7. Jh. n. Chr.
 Par.: –

K 1214 Lampe (Taf. 215; 402)

GHD 05/118/192
 Gattung: Reliefkeramik
 Farbe: 10YR7/4; Farbe innen: 10YR6/4
 Ton: 10YR6/4
 Maße: erh. L 5,5 cm, erh. B 6,7 cm, erh. H 0,8 cm
 Dekor: auf der Schulter drei Reihen Warzen, Blattzungen am Kanal, verzierungsloser Diskus, um das zentrale Füllloch konzentrische Rillen
 Erh.: Diskusfragment
 Dat. n. Stück: spätantik
 Dat. n. Fundkomplex: frühes 7. Jh. n. Chr.
 Par.: LADSTÄTTER, WE 4, K 916; LADSTÄTTER, Lukasgrab, K 349; WALDNER, Kuretenstraße, Abb. 35, 2; LADSTÄTTER, Veditusgymnasium, K 332–333; MILTNER, Sieben-Schläfer, Nr. 283; BAILEY III, Nr. Q 3152–3158; WALDNER, Nymphaeum Traiani, Nr. 148

Alice WALDNER – Sabine LADSTÄTTER